

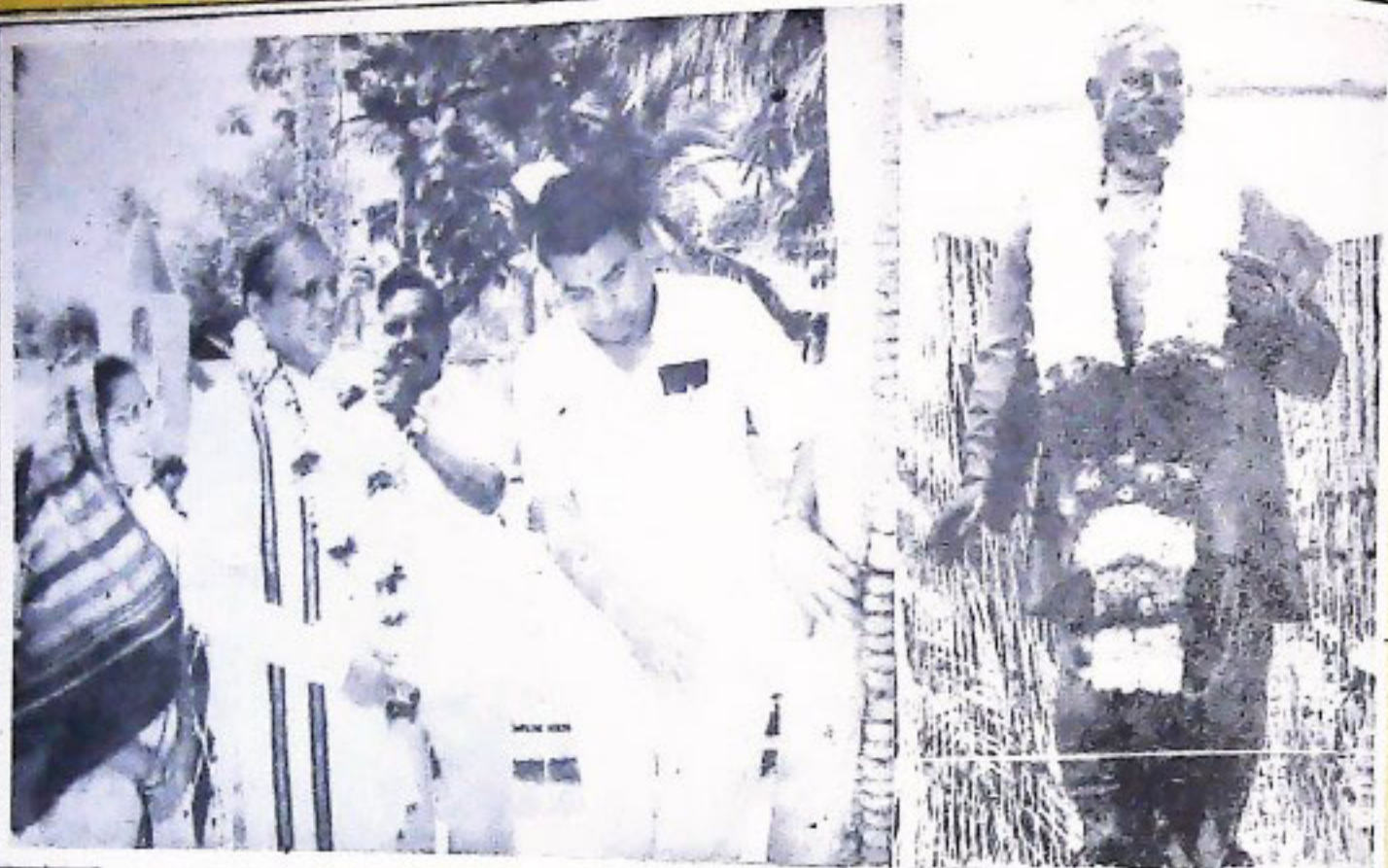

ଉତ୍ତମ
ଶ୍ରମିକ







କର୍ମବୀର ଗୌରାଶଙ୍କରଙ୍କର ଭୋଜ ମୂର୍ତ୍ତି
ଉଦ୍‌ଘାଟନ



ଉତ୍କଳ ସମ୍ବନ୍ଧ

ବୈଶାଖ

୧୯୦୯ ଶକାବ୍ଦ ୪୩ ଭାଗ ୧୦ମ ସଂଖ୍ୟା

ମେ

୧୯୮୮

ସମ୍ପାଦନା ମଣ୍ଡଳୀ

ନିର୍ଦ୍ଦେଶକ : ଶ୍ରୀ ସୁବାସ ପାଣି

ସମ୍ପାଦକ : ସମର ବିଳାସ ପଟ୍ଟନାୟକ

ସହ ସମ୍ପାଦକ : ପ୍ରହରାଜ ସତ୍ୟନାରାୟଣ ନନ୍ଦ

ସହଯୋଗୀ ସମ୍ପାଦକ : ଶ୍ରୀ ସୁରେନ୍ଦ୍ର କୁମାର ପଟ୍ଟନାୟକ

ମୁଖ୍ୟ ସମ୍ପାଦକ

ଶ୍ରୀ ସତ୍ୟାନନ୍ଦ ଚମ୍ପତିରାୟ

ପ୍ରଚ୍ଛଦପଟ

ଶ୍ରୀ ବଳଦେବ ମହାରଥୀ

ବାର୍ଷିକ ଦେୟ : ଟ ୨୦.୦୦

ପ୍ରତି ଖଣ୍ଡ : ଟ ୨.୦୦

ପ୍ରକାଶନ : ସୁଚନା ଓ ଲୋକ ସମ୍ପର୍କ ବିଭାଗ,
ଓଡ଼ିଶା ସରକାର, ଭୁବନେଶ୍ୱର

ଓଡ଼ିଶା ସରକାରଙ୍କ ବିଭିନ୍ନ କାର୍ଯ୍ୟ, ସରକାରୀ ଯୋଗ୍ୟ ଓ ଅନ୍ୟାନ୍ୟ ଦରକାରୀ ତଥ୍ୟର ସଂକ୍ଷିପ୍ତ ବିବରଣ "ଉତ୍କଳ ସମ୍ବନ୍ଧ"ରେ ପ୍ରକାଶିତ ହୋଇଥାଏ । ଏହା ବ୍ୟତୀତ ଅନେକ ବିଷୟ ସଂକ୍ଷିପ୍ତ ଆକାରରେ ମଧ୍ୟ ଏହି ପତ୍ରିକାରେ ପ୍ରକାଶ କରାଯାଇଥାଏ । ସେହି ବିଷୟକୁ ସମ୍ପୂର୍ଣ୍ଣ ଓ ଅନୁମୋଦିତ ମୂଳ ପାଠକୋଳି ଗାଦିବା ଉଚିତ ନୁହେଁ ।
'ଉତ୍କଳ ସମ୍ବନ୍ଧ' ଓଡ଼ିଶା ସରକାରଙ୍କ ସୁଚନା ଓ ଲୋକ ସମ୍ପର୍କ ବିଭାଗ ରେପର୍ଟୁ ପ୍ରକାଶ ପାଉଥିଲେ ସୁଦ୍ଧା ଏହି ପତ୍ରିକାରେ ପ୍ରକାଶିତ ମତାମତ ଓ ବିଚାରା ସବୁସମ୍ବନ୍ଧେ ଓଡ଼ିଶା ସରକାରଙ୍କର କେହି ବୁଝିବାକୁ ହେବ ନାହିଁ ।

ମୁଦ୍ରଣ : ଓଡ଼ିଶା ସରକାରୀ ମୁଦ୍ରଣାଳୟ, କଟକ

ସୁଚୀପତ୍ର

ଓଡ଼ିଶାର ଗର୍ବ ଓ ଗୌରବ: ଜୋଷୀ	..	ଶ୍ରୀ ଜାନକୀ ବଲ୍ଲଭ ପଟ୍ଟନାୟକ	..	୧
ଶ୍ରୀମ ସଂସ୍କୃତି ଓ ଶ୍ରୀମ ସଂଗଠନ	..	ଶ୍ରୀ ମୁରାରି ଜେନା	..	୩
ବୃଷି ପର୍ବ: ଅକ୍ଷୟ ଚୂଡ଼ାୟା	..	ଶ୍ରୀ କାଶୀନାଥ ପ୍ରଧାନ	..	୬
ସଂଗ୍ରାମୀ ଦୀନ ଚକରା ବିଷୋୟା	..	ଡଃ: ଦଣ୍ଡପାଣି ବେହେରା	..	୮
ଓଡ଼ିଶାରେ ସାର୍ବଜନୀନ ଟୀକାଦାନ	..	ଡଃ: ଇୀଳାଦତୀ ପଟ୍ଟନାୟକ	..	୧୦
ଏସାଦନ ବୃଷି ପାଇଁ ଶ୍ରୀମତୀମାନଙ୍କ ଭୂମିକା	..	ଶ୍ରୀ ନରେଶ ଚନ୍ଦ୍ର ମହାପାତ୍ର	..	୧୪
ସଂସ୍କୃତିର ଅମ୍ଳ ସଂସ୍କୃତ	..	ଅଧ୍ୟାପକ ଡଃ: ଗୋପୀନାଥ ମହାପାତ୍ର	..	୧୭
ସାର୍ଥକ ସପ୍ତ	୨୦
ସମାଜ ପରିଚ୍ଛେଦ	.		..	୨୫
କୋଇଣା ଶିଳିର ଲୁପ୍ତ ଦୌଡ଼ ସଂସ୍କୃତି	..	ଶ୍ରୀ ମୁରଲୀଧର ମହାପାତ୍ର	..	୩୬
ଓଡ଼ିଶାର ଶିଳ ସମୂହ ପାଇଁ ଶିଳ ଉଦ୍‌ଘାଟନ ନିଗମ..		ଶ୍ରୀ ଜଗଦୀଶ ପଟ୍ଟନାୟକ	..	୪୦
ପିଲାଙ୍କ ପାଇଁ ଅଣ ଆନୁଷ୍ଠାନିକ ଶିକ୍ଷା ବ୍ୟବସ୍ଥା	..	ଶ୍ରୀମତୀ ଶଶିସୁଧା ପଟ୍ଟନାୟକ	..	୪୨
ଆମେ ଓ ଆମର ପରମ୍ପରା	..	ଶ୍ରୀ ମଙ୍ଗୁ ଚରଣ ବିଶ୍ୱାଳ	..	୪୫
ଗୋପାଳ ପ୍ରହରାଜ ଓ ପୂର୍ଣ୍ଣଚନ୍ଦ୍ର ଓଡ଼ିଆ ଇଷାକୋଷ		ଡକ୍ଟର ରାଧାଗୋବିନ୍ଦ ଦାସ	..	୪୭
କେନ୍ଦ୍ରୀୟ ମଧୁର କବି ମଧ୍ୟେଷ ପ୍ରତିଷ୍ଠାନ	୪୯
ମା'ସୀରର ଇଷାକୋଷ	..	ଡଃ: ଚତୁର୍ଭୁଜ ନାୟକ	..	୫୦

୧୯୮୮ ମଇ ଦିବସ ଉପଲକ୍ଷେ

ମୁଖ୍ୟମନ୍ତ୍ରୀଙ୍କ ବାର୍ତ୍ତା



“୧୯୮୮ ମଇ ଦିବସ ଉପଲକ୍ଷେ ଓଡ଼ିଶାର ସମସ୍ତ ଶ୍ରମିକ ଓ ମଜଦୁର ଭାଇଭଉଣୀମାନଙ୍କୁ ମୁଁ ହାର୍ଦ୍ଦିକ ଅଭିନନ୍ଦନ ଜଣାଉଛି ।

“ପୃଥିବୀର ଶ୍ରମଜୀବୀମାନଙ୍କ ପାଇଁ ମଇ ପହିଲା ଏକ ମହତ୍ତ୍ୱପୂର୍ଣ୍ଣ ସ୍ମରଣୀୟ ଦିବସ । ଶ୍ରମଜୀବୀମାନଙ୍କ ନ୍ୟାୟ ଅଧିକାର ହାସଲ କ୍ଷେତ୍ରରେ ଏହି ଦିବସଟି ଏକ କୃତଜ୍ଞ ସ୍ମାରକ । ଓଡ଼ିଶାର ଲୋକ ସଂଖ୍ୟାର ପ୍ରାୟ ଏକ ଚତୁର୍ଥାଂଶ ଶ୍ରମିକ ଶ୍ରେଣୀର ଲୋକ ଏବଂ ଏଥିମଧ୍ୟରୁ ପ୍ରାୟ ଦୁଇତୃତୀୟାଂଶ ମୁଖ୍ୟତଃ ଗ୍ରାମୀଣ ଏବଂ କୃଷି ଶ୍ରମିକ । ବିଗତ ୮ ବର୍ଷ ମଧ୍ୟରେ ଶିଳ୍ପ କ୍ଷେତ୍ରରେ ଓଡ଼ିଶାର ଯେଉଁ ଅଗ୍ରଗତି ହୋଇଛି ତଦ୍ୱାରା ଶିଳ୍ପ ଶ୍ରମିକଙ୍କ ସଂଖ୍ୟା ଉଲ୍ଲେଖନୀୟ ଭାବେ ବୃଦ୍ଧି ପାଇଛି । ଶିଳ୍ପ କ୍ଷେତ୍ରରେ ଓଡ଼ିଶାକୁ ଏକ ସୁଦୃଢ଼ ସମୃଦ୍ଧିଶାଳୀ ରାଜ୍ୟ ରୂପେ ଗଢ଼ିବା ହେଉଛି ଆମର ଲକ୍ଷ୍ୟ । ସେଥିପାଇଁ କୃଷି, ଶିଳ୍ପ, ଜଳସେଚନ, ବିଦ୍ୟୁତ୍ ଉତ୍ପାଦନ ଆଦି କ୍ଷେତ୍ରରେ ଏକ ବ୍ୟାପକ କାର୍ଯ୍ୟକ୍ରମ ଆରମ୍ଭ କରାଯାଇଛି । ଶିଳ୍ପ ଏବଂ ଉତ୍ପାଦନ କ୍ଷେତ୍ରରେ ଅଗ୍ରଗତି ପାଇଁ ଶ୍ରମଶକ୍ତିର ସକ୍ରିୟ ସହଯୋଗ ଏକାନ୍ତ ଆବଶ୍ୟକ ।

“ରାଜ୍ୟ ସରକାର ଶ୍ରମିକମାନଙ୍କ ପାଇଁ ବିଭିନ୍ନ ସୁଖ ସୁବିଧା ଏବଂ ନ୍ୟାୟୋଚିତ ଦାବା ଓ ପ୍ରାପ୍ୟ ହାସଲ କରିବା ପାଇଁ ବହୁ ଗୁରୁତ୍ୱପୂର୍ଣ୍ଣ ପଦକ୍ଷେପ ନେଇଛନ୍ତି । ଏପର୍ଯ୍ୟନ୍ତ କୃଷି ସମେତ ୬୫ ଗୋଟି ନିଯୋଜନରେ ନିୟୁତ ଶ୍ରମିକମାନଙ୍କ ପାଇଁ ସର୍ବନିମ୍ନ ମଜୁରି ଦୈନିକ ୧୦ ଟଙ୍କାକୁ ବୃଦ୍ଧି କରାଯାଇଛି । ଏତଦ୍ୱ୍ୟତୀତ ୧୪ ଗୋଟି ନୂତନ ନିଯୋଜନକୁ ସର୍ବନିମ୍ନ ମଜୁରି ଆଇନର ପରିସରଭୁକ୍ତ କରାଯାଇ ଦୈନିକ ଅନୁମ୍ନ ୧୦ ଟଙ୍କା ମଜୁରି ହାର ପ୍ରବର୍ତ୍ତନ ପାଇଁ ପ୍ରାଥମିକ ବିକ୍ଷେପି ପ୍ରକାଶିତ ହୋଇଅଛି । ରାଜ୍ୟର ଦରିଦ୍ର ଲୋକଙ୍କ ଅଭିଧାନ ପାଇଁ ସପ୍ତମ ଯୋଜନାରେ ପ୍ରାୟ ପାଞ୍ଚ ଲକ୍ଷ ପରିବାରଙ୍କୁ ସ୍ଥାୟୀ ଭାବରେ ଅଭିଧାନ କରିବାର ବ୍ୟବସ୍ଥା କରାଯାଇଛି । ଶ୍ରମିକମାନଙ୍କ କଲ୍ୟାଣ ନିମନ୍ତେ ବର୍ତ୍ତମାନ ଆମ ଦେଶରେ

ପ୍ରଚଳିତ ପିଢ଼ିକ ଶ୍ରମ ଆଇନ ସମେତ ଶ୍ରମିକ ବାମା ଯୋଜନା, ଶ୍ରମିକ ଭବିଷ୍ୟନିଧି ଯୋଜନା, ମାତୃ
 ମଙ୍ଗଳ ଯୋଜନା ଆଦି କାର୍ଯ୍ୟକ୍ରମ ଗ୍ରହଣ କରାଯାଇଛି । ଚଳିତବର୍ଷ ଅଧିକ ୩ ଗୋଟି ଶ୍ରମିକ ବାମା
 ଚିକିତ୍ସାଳୟ - ବ୍ରାହ୍ମଣପାଳ (କେନ୍ଦୁଝର ଜିଲ୍ଲା), ବାଳଗୋପାଳପୁର (ବାଲେଶ୍ଵର ଜିଲ୍ଲା) ଏବଂ ଆସିକା
 (ଗୋସାଇଁ ଜିଲ୍ଲା) ପ୍ରତିଷ୍ଠା କରିବା ପାଇଁ ବ୍ୟବସ୍ଥା କରାଯାଇଛି । ଏତଦ୍‌ବ୍ୟତୀତ ଶିଳ୍ପ ଅଦାଲତର
 ସଂପ୍ରଦାରଣକଳ୍ପେ ସମ୍ବଲପୁର ଏବଂ ଜୟପୁରଠାରେ ଦୁଇଟି ନୂତନ ଶିଳ୍ପ ଅଦାଲତ ପ୍ରତିଷ୍ଠିତ ହୋଇଛି ।
 ଏହାଦ୍ଵାରା ଅଧିକରୁ ଅଧିକ ଶ୍ରମ ଚିରାଦ ଏବଂ ମାମଲାର ବିଚାର ତ୍ଵରାନ୍ୱିତ ହୋଇପାରିବ । ସରକାର
 ଏଥିମଧ୍ୟରେ ରାଜ୍ୟ ଠିକା ଶ୍ରମିକମାନଙ୍କର ନିୟୁତ୍ତି ସର୍ବାବଳା ବିଷୟରେ ତୃତୀୟ ନିଷ୍ପତ୍ତି ଗ୍ରହଣ କରି ତାହା
 ପ୍ରଚଳିତ କରିଛନ୍ତି । ଦାଦନ ଶ୍ରମିକମାନଙ୍କର ଆପତ୍ତି ଅଭିଯୋଗ ସମ୍ବନ୍ଧରେ ଯଥାଶୀଘ୍ର ତଦତ୍ତ କରି
 ସଂପୂର୍ଣ୍ଣ ରାଜ୍ୟ ସରକାର ଓ ଅନୁଷ୍ଠାନମାନଙ୍କ ସହିତ ଯୋଗାଯୋଗ ସ୍ଥାପନ କରାଯାଇ ସମସ୍ୟାଗୁଡ଼ିକର
 ଆଶୁ ସମାଧାନର ବ୍ୟବସ୍ଥା ହେଉଛି । ବିଭିନ୍ନ ଶିଳ୍ପ ଓ କାରଖାନାରେ ଶ୍ରମିକଙ୍କ ସ୍ଵାସ୍ଥ୍ୟଗତ ନିରାପରା ଏବଂ
 ସମାବିତ ଦୁର୍ଘଟଣାର ପ୍ରତିଷେଧକ ବ୍ୟବସ୍ଥା ପାଇଁ ରାଜ୍ୟର କାରଖାନା ଅଧିନିୟମକୁ ପ୍ରବର୍ତ୍ତନ କରି
 ଆବଶ୍ୟକୀୟ ଆଇନଗତ ବ୍ୟବସ୍ଥା ଲାଗୁ କରାଯାଇଛି । ବିଷାକ୍ତ ଇନ୍ଦନ ବ୍ୟବହାର କରୁଥିବା
 କାରଖାନାମାନଙ୍କରେ ଦୁର୍ଘଟଣା ପ୍ରତିରୋଧକ ଏକ ଉଚ୍ଚସ୍ତରୀୟ ବିଶେଷଜ୍ଞ ଆୟୋଗ ଗଠନ କରାଯାଇ
 ସେମାନଙ୍କ ଦ୍ଵାରା ଏପର୍ଯ୍ୟନ୍ତ ୩୦ ଗୋଟି କାରଖାନାକୁ ପୁଞ୍ଜୀନୁପୁଞ୍ଜ ନିରୀକ୍ଷଣ କରାଯାଇ ଆବଶ୍ୟକୀୟ
 ପ୍ରତିଷେଧକ ବ୍ୟବସ୍ଥା ଗ୍ରହଣ କରାଯାଇଛି । କୃଷି ଓ ଶିଳ୍ପ କ୍ଷେତ୍ରରେ ଶ୍ରମିକମାନଙ୍କର ନ୍ୟାୟୋଚିତ ଦାବୀ
 ସଂପର୍କରେ ସରକାର ସଂପୂର୍ଣ୍ଣ ସଚେତନ । ପରିସ୍ଵଳନା କ୍ଷେତ୍ରରେ ତଥା ଶ୍ରମ କଲ୍ୟାଣ
 ଯୋଜନାମାନଙ୍କରେ ଶ୍ରମିକମାନେ କିପରି ଅଧିକରୁ ଅଧିକ ଅଂଶଦାର ହେବେ ତାହାହିଁ ସରକାରଙ୍କ
 ଆତ୍ମନିକ ଇଚ୍ଛା ।

"ମୁଁ ଏହି ପବିତ୍ର ମଇ ଦିବସ ଉପଲକ୍ଷେ ସେମାନଙ୍କ ପ୍ରତି ରାଜ୍ୟ ସରକାରଙ୍କ ସଦିଚ୍ଛା ଏବଂ
 ସହାନୁଭୂତି ଘୋଷଣା କରିବା ସଙ୍ଗେସଙ୍ଗେ ଆଶା କରୁଛି ଯେ ଏକ ନୂତନ ଓଡ଼ିଶା ନିର୍ମାଣ ଲାଗି ସେମାନେ
 ସରକାରଙ୍କ ସହ ପୂର୍ଣ୍ଣ ସହଯୋଗ କରିବେ ।"



ଓଡ଼ିଶାର ଗର୍ବ ଓ ଗୌରବ : କୋଣାର୍କ

ଶ୍ରୀ ଜାନକା ବଲ୍ଲଭ ପଟ୍ଟନାୟକ

ଆମର ଶାସ୍ତ୍ରରେ କନ୍ୟା କନ୍ୟାପାଇଁ ଯେ ସୂର୍ଯ୍ୟ ହେଉଛନ୍ତି, ତିନି ଦେବତାଙ୍କ ସମାହାର । ବ୍ରହ୍ମା, ବିଷ୍ଣୁ ଓ ମହେଶ୍ୱର । ବ୍ରହ୍ମା ମୁଣ୍ଡ କର୍ମା, ବିଷ୍ଣୁ ପାଳନ କର୍ମା ଓ ଶିବ ସଂହାର କର୍ମା । ସୂର୍ଯ୍ୟ ମଧ୍ୟ ଏହି ତିନୋଟି ଗୁଣର ଅଧିକାରୀ ।

ଓଁ ନମଃ ସବିତ୍ରେ ଜଗଦେକ ଚକ୍ଷୁସେ
ଜଗତ୍ ସ୍ତପୁତେ ସ୍ଥିତିନାଶ ହେତବେ,
ତ୍ରୟାମୟାୟ ତ୍ରିଗୁଣାୟଧାରିଣେ
ବିଗହ୍ନ ନାରାୟଣ ଶଙ୍କରାୟନେ ।

ଚେଣ୍ଡୁ, ତିନି ଦେବତାଙ୍କୁ ନମସ୍କାର କରିବା ଦ୍ୱାରା ଯେଉଁ ଫଳ ଲାଭ ହୁଏ, ସୂର୍ଯ୍ୟଙ୍କୁ ନମସ୍କାର କଲେ ମଧ୍ୟ ସେହି ଫଳ ମିଳିଥାଏ । ଆମର ସୌରଜଗତ ସୂର୍ଯ୍ୟଙ୍କ ଉପରେ ନିର୍ଭର କରିଛି । ସେଥିପାଇଁ ପୃଥିବୀରେ ଅତି ପ୍ରାଚୀନ କାଳରୁ ସୂର୍ଯ୍ୟ ଉପାସନା ପ୍ରଚଳିତ ଅଛି । ଭାରତବର୍ଷରେ ଦୁଇଟି ସୂର୍ଯ୍ୟତୀର୍ଥ ରହିଛି । ଗୋଟିଏ ସୌରାଷ୍ଟ୍ରରେ ଓ ଅନ୍ୟଟି ପୂର୍ବ ସମୁଦ୍ର କୂଳରେ କୋଣାର୍କଠାରେ । ସୂର୍ଯ୍ୟ ଉପାସନା ପାଇଁ କୋଣାର୍କର ପ୍ରସିଦ୍ଧି ସାରା ଭାରତବର୍ଷରେ ରହିଛି । କୋଣାର୍କ ସମୁଦ୍ର କୂଳରେ ସୂର୍ଯ୍ୟୋଦୟ ଦୃଶ୍ୟ ଅତ୍ୟନ୍ତ ମନୋରମ । ଚେଣ୍ଡୁ, ଆମ ରାଜ୍ୟରୁ ଓ ରାଜ୍ୟ ବାହାରୁ ଅନେକ ଯାତ୍ରୀ ଆସନ୍ତି କୋଣାର୍କର ସୂର୍ଯ୍ୟୋଦୟ ଦେଖିବା ପାଇଁ । ମହାଭାରତ ଯୁଗର ଶାମଳଠାରୁ ଆରମ୍ଭ କରି ଅର୍ଦ୍ଧଶତାବ୍ଦୀ ପର୍ଯ୍ୟନ୍ତ ଅନେକ ଜିନଦଗୀ ରହିଛି ।

କୋଣାର୍କ ମନ୍ଦିର ନିର୍ମାଣ କାଳରେ ଓଡ଼ିଶା ଥିଲା ଭାରତବର୍ଷରେ ଶ୍ରେଷ୍ଠ ରାଜ୍ୟ । ସମ୍ରାଟ ସାହାଜାହାନ ତାଜମହଲ ନିର୍ମାଣ କରି ଯେପରି କୋଟି କୋଟି ଟଙ୍କା ଖର୍ଚ୍ଚ କରିଥିଲେ, ସେହିପରି ଲାଙ୍ଗୁଳା ନରସିଂହ ଦେବ କୋଣାର୍କ ମନ୍ଦିର ନିର୍ମାଣ ପାଇଁ ବିପୁଳ ଅର୍ଥ ବ୍ୟୟ କରିଥିଲେ । ଏଣୁ, ଯେତେବେଳେ ଆମେ କୋଣାର୍କକୁ ସୁରକ୍ଷା କରିବା, ସେତେବେଳେ ଭବିଷ୍ୟତର ଗୋଟିଏ ପୁଷ୍ପା ଆମକୁ ଚେତେଇ ଦେଉଛି ଯେ ଓଡ଼ିଶା ଦିନେ ଭାରତବର୍ଷରେ ଶାନ୍ତିସ୍ଥାନ ଅଧିକାର କରିଥିଲା । ଭାରତବର୍ଷରେ ଶାନ୍ତିସ୍ଥାନ ଅଧିକାର କରିବାକୁ ହେଲେ ଯାହାସବୁ ଆବଶ୍ୟକ, ସେ ସମସ୍ତ ଓଡ଼ିଶାରେ ଅଛି । ସମୁଦ୍ର, ଖଣିଜପୁରୀ, ଜଙ୍ଗଲ ସାମଗ୍ରୀ ଅତି କର୍ମଠ ଓ ବୃଦ୍ଧିମାନ ଲୋକଶକ୍ତି ଓଡ଼ିଶାରେ ରହିଛି । ଓଡ଼ିଶାକୁ ଭାରତର ଶ୍ରେଷ୍ଠ ରାଜ୍ୟରେ ପରିଣତ କରିବା ପାଇଁ କୋଣାର୍କ ଆମ ପାଇଁ ପ୍ରେରଣାର ଉତ୍ସ ।

କୋଣାର୍କ ହେଉଛି ଓଡ଼ିଶାର ଗର୍ବ ଓ ଗୌରବର କ୍ଷେତ୍ର । କୋଣାର୍କର ଉତ୍ତର ପାଇଁ ସରକାର ଅନେକଗୁଡ଼ିଏ କାର୍ଯ୍ୟକ୍ରମ ମଧ୍ୟ ହାତକୁ

ନେଇଛନ୍ତି । ସେ ମଧ୍ୟରେ ଦୁଇଟି ପରିକଳ୍ପନା ଅନ୍ୟତମ । ପ୍ରଥମ କଥା ହେଲା, କୋଣାର୍କଠାରେ ଗୋଟିଏ ମୁକ୍ତ ରଙ୍ଗମଞ୍ଚ ପ୍ରତିଷ୍ଠା କରାଯାଉଛି । ରାଜ୍ୟରୁ ଏବଂ ରାଜ୍ୟ ବାହାରୁ କଳାକାରମାନେ ଆସି ଏଠାରେ ନୃତ୍ୟ, ସଙ୍ଗୀତ ଓ ନାଟକ ପ୍ରଦର୍ଶନ କରିପାରିବେ । ମୂଳ ଉଦ୍ଦେଶ୍ୟ ହେଉଛି, ସବୁବେଳେ ପାଇଁ ମନୋରଞ୍ଜନର ବ୍ୟବସ୍ଥା କରିବା । ଏହାକୁ ଏକ 'ଥ୍ରା ଡାଇମେନ୍ସନ୍ ସ୍ପେନ୍ସ' ଅତ୍ୟାଧୁନିକ ରଙ୍ଗମଞ୍ଚରେ ପରିଣତ କରାଯିବ । ଏକ ସମୟରେ ୬୦/୭୦ ଜଣ କଳାକାର ଅଭିନୟ ପ୍ରଦର୍ଶନ କରିପାରିବେ । ରାମାୟଣ ଓ ମହାଭାରତ ପରି ଅଭିନୟ ମଧ୍ୟ ଏଠାରେ ହୋଇପାରିବ । ଏହି ଆଧୁନିକ ରଙ୍ଗମଞ୍ଚଟି ଆମ ପର୍ଯ୍ୟଟନ ବିଭାଗ ତରଫରୁ ନିର୍ମାଣ କରାଯାଉଛି । ଆଗାମୀ ଅକ୍ଟୋବର ମାସ ପୁଞ୍ଜା ଏହାର ନିର୍ମାଣ କାର୍ଯ୍ୟ ଶେଷ କରିବାକୁ ଉତ୍ତମ ପର୍ଯ୍ୟଟନ ବିଭାଗ ଓ ସଂପୂର୍ଣ୍ଣ ଉତ୍ତମିୟରମାନେ ପ୍ରତିଶ୍ରୁତି ଦେଇଛନ୍ତି । ଅକ୍ଟୋବର ମାସରେ ଏହାର ନିର୍ମାଣ ଶେଷ ହେଲେ ପ୍ରଥମ କରି ଏହି ରଙ୍ଗମଞ୍ଚରେ ରାମାୟଣ ଅଭିନୀତ ହେବ । କାରଣ ପୁରାଣରୁ ଆମେ ଜାଣିଥାଉଁ ଯେ ଯେତେବେଳେ ରାବଣ ସହିତ ରାମଚନ୍ଦ୍ର ମୁହଁ କରୁଥିଲେ, ସେତେବେଳେ ରାମ ଅନୁଭବ କଲେ, ସେ ନିଜେ କୁଡ଼ି ଶ୍ରୀରାଜ ହୋଇ ପଡ଼ୁଛନ୍ତି ଏବଂ ରାବଣକୁ ମୁହଁରେ ମାରି ପାରୁ ନାହାନ୍ତି । ଏହି ସମୟରେ ଅଗସ୍ତି ଋଷି ସେଠାରେ ରହି ମୁହଁ ଦେଖୁଥିଲେ । ସେ ରାମଚନ୍ଦ୍ରଙ୍କର ଶକ୍ତି ଲୋପ ପାଇଥିବା ଜାଣି ରାମକୁ କହିଦେଲେ ଯେ ରାବଣକୁ ପରାସ୍ତ କରିବାକୁ ହେଲେ ସୂର୍ଯ୍ୟକୁ ପ୍ରାର୍ଥନା କରି ଚାହୁଁ ଶକ୍ତି ଲାଭ କରିବାକୁ ହେବ । ଏଇଠାରୁ ଆରମ୍ଭ ହୋଇଛି "ଆଦିତ୍ୟ ହୃଦୟ ଗ୍ରୋତ୍" । ରାମଚନ୍ଦ୍ର ରାବଣକୁ ନିହତ କରିବା ପାଇଁ ଆଦିତ୍ୟ ହୃଦୟ ଗ୍ରୋତ୍ ପାଠ କରିଥିଲେ । ଭାରତବର୍ଷର ସମସ୍ତେ ଆଦିତ୍ୟ ହୃଦୟ ଗ୍ରୋତ୍ ପାଠ କରିବା ଦରକାର ବୋଲି ଜଗଦ୍‌ଗୁରୁ ଶଙ୍କରାଚାର୍ଯ୍ୟ କହିଛନ୍ତି । ଏହାଦ୍ୱାରା ସାହସ ଓ ଶକ୍ତି ଲାଭ ହେବ ଏବଂ ଆକସ୍ୟ ଓ ଅବହେଳା ଦୂର ହେବ ଏବଂ ଭାରତର ପୂର୍ବ ସଂସ୍କୃତିକୁ ଆମେ ଫେରାଇ ଆଣିପାରିବା । ଏତୁଷ୍ଣରୁ ଆଗାମୀ ଦଶହରାରେ ରାମାୟଣ ଅଭିନୟ କରାଯାଇ ଏହି ଆଧୁନିକ ରଙ୍ଗମଞ୍ଚ ଉଦ୍ଘାଟନ କରାଯିବ ।

କୋଣାର୍କର ବିକାଶ ଲାଗି ଆଉ ଗୋଟିଏ ଉଦ୍ଦେଶ୍ୟମୟ ପଦକ୍ଷେପ ହେଲା, ଯାତ୍ରୀ ନିବାସ ଓ ଯାତ୍ରୀକା ନିର୍ମାଣ । ଯାତ୍ରୀ ନିବାସ ହେଉଛି ଗୋଟିଏ ହୋଟେଲ ଏବଂ ଯାତ୍ରୀକା ହେଉଛି ଗୋଟିଏ ଅତ୍ୟାଧୁନିକ ଧର୍ମଶାଳା । ସାଧାରଣ ଯାତ୍ରୀମାନେ ଆସି ଅଳ୍ପ ଖର୍ଚ୍ଚରେ ଯେପରି ରହି

ପାରିବେ, ସେଥିପାଇଁ ଯାତ୍ରୀଙ୍କା ହେଉଛି ଏବଂ ମଧ୍ୟବିତ୍ତ ଶ୍ରେଣୀର ପର୍ଯ୍ୟଟକମାନଙ୍କ ପାଇଁ ଯାତ୍ରା ନିବାସ ନିର୍ମାଣ କରାଯାଇଛି । ଚା'ଛତା ସାଧାରଣ ଲୋକ ଯେପରି କୋଣାର୍କରେ ହେଉଥିଲା ଓ ରେଷୁରାଣ୍ଡ କରିପାରିବେ ସେଥିପ୍ରତି ମଧ୍ୟ ଦୃଷ୍ଟି କରାଯାଇଛି । କାରଣ, କେବଳ ସରକାରଙ୍କ ଦ୍ଵାରା ପର୍ଯ୍ୟଟନ ଶିଳ୍ପର ବିକାଶ କରାଯିବା ସମ୍ଭବ ନୁହେଁ । ଏଥିପାଇଁ ଜନସାଧାରଣଙ୍କ ପକ୍ଷରୁ ସମୂହ ଉତ୍ସାହ ଧରଣୀ ପାଇବା ଦରକାର । ପର୍ଯ୍ୟଟନ ହେଉଛି, ଆଧୁନିକ ଦୁନିଆଁରେ ଗୋଟିଏ ବାଟ, ଯେଉଁଥିରେ ବହୁଲୋକଙ୍କ ପାଇଁ ବିଭିନ୍ନ ପ୍ରକାର ଦୂର ଦାଗକୁ ବିଭିନ୍ନ ପ୍ରକାର ସଂଗ୍ରାହଣ ହୋଇ ପାରିବ । କୋଣାର୍କରେ ଏଥିପାଇଁ ଯଥେଷ୍ଟ କ୍ଷେତ୍ର ରହିଛି ।

କୋଣାର୍କ ଅଞ୍ଚଳର ସର୍ବବିଧି ବିକାଶ ପାଇଁ କୋଣାର୍କ-ପୁରୀ ରତ୍ନୟନ ସଂଗ୍ରହ ଗଠନ କରାଯାଇଛି । କୋଣାର୍କରେ ପର୍ଯ୍ୟଟକଙ୍କ ସଂଖ୍ୟା ବଢ଼ାଇବାକୁ ହେଲେ ଭୁବନେଶ୍ଵରକୁ ଅଧିକ ସଂଖ୍ୟକ ପର୍ଯ୍ୟଟକ ଆସିବା ଦରକାର । ବିଭିନ୍ନ ଆତ୍ମ ବଦ୍ଧତା ଜାହାଜମାନ ଆସି ଯେପରି ଭୁବନେଶ୍ଵର ବିମାନ ବନ୍ଦରରେ ଓହ୍ଲାଇ ପାରିବ, ସେଥିପାଇଁ ବିମାନ ବନ୍ଦରର ସଂଗ୍ରହାଳୟ ହେବା ପାଇଁ କେନ୍ଦ୍ର ସରକାରଙ୍କ ପକ୍ଷରୁ ୨୨ କୋଟି ଟଙ୍କା ଖର୍ଚ୍ଚ ହେବ । ବାହାର ପର୍ଯ୍ୟଟକମାନେ ଆସିଲେ, କୃଷି, ବାଣିଜ୍ୟ, ହସ୍ତଶିଳ୍ପ ପ୍ରଭୃତିର ବିକାଶ ଶେଷରେ ଯଥେଷ୍ଟ ଉନ୍ନତି ହେବ । ଜନସାଧାରଣଙ୍କ ଆର୍ଥିକ ପବନା ଅଧିକ ସୁଲଭ ହେବ ।

ଖଜୁରାହୋ ଭୁବନେଶ୍ଵର କୋଣାର୍କ ଏକ ଅତୁଳନୀୟ କାର୍ତ୍ତିକ ଏପାରେ ଦୁଇଟି ଜିନିଷ ଅଛି । ଗୋଟିଏ ହେଉଛି, ଏତିହାସିକ ଭାବର୍ଯ୍ୟ ଓ ଅନ୍ୟଟି ସୁନ୍ଦର ବେଳାଭୂମି । ପର୍ଯ୍ୟଟକମାନଙ୍କ ପାଇଁ ଏହା ଅଧିକ ଆକର୍ଷଣୀୟ । କୋଣାର୍କ ନିକଟବର୍ତ୍ତୀ ରାମଚଣ୍ଡୀରେ ଜଳଜାତୀ ପାଇଁ ଏକ ବିହାର ହେବ ଏବଂ କୃଷିପାର ମୃଗ ବିହାର ସ୍ଥାପିତ କରାଯିବ । ଗାସ୍ତାଘାଟର ଉନ୍ନତି ମଧ୍ୟ କରାଯିବ । ଚନ୍ଦ୍ରଭାଗା ପୋଡ଼ି ହୋଇ ଗୋଟିଏ ଛୋଟିଆ ବାଲିପୋଖରୀରେ ପରିଣତ ହେଲାଣି । ତେଣୁ, କୁରୁକ୍ଷେତ୍ର ଭଳି ଚନ୍ଦ୍ରଭାଗାରେ ଏକ ବିରାଟ ଜଳାଶୟ ନିର୍ମାଣ କରାଯିବ, ଯେପରିକି ଏକ ସମୟରେ ଲକ୍ଷଲକ୍ଷ ଯାତ୍ରୀ ବୁଡ଼ି ପକାଇ ପାରିବେ ।

ସୂର୍ଯ୍ୟ ହେଉଛି ପରିବେଶର ଦେବତା । ତାଙ୍କରି ଗାନ୍ଧି ସୃଷ୍ଟି । ସେଥିପାଇଁ ପରିବେଶ ସୁରକ୍ଷା ଉପରେ ଆମକୁ ଅଧିକ ଧ୍ୟାନ ଦେଇ କୋଣାର୍କ ଅଞ୍ଚଳରେ ଜଙ୍ଗଲର ସୁରକ୍ଷା କରିବାକୁ ହେବ । ବିଭିନ୍ନ ଖଣି ଜମାଣ ସହ ସବୁଜ ଘାସ ପଡ଼ିଆ ଚତୁର୍ଦିଗରେ ରହିଲେ, ପର୍ଯ୍ୟଟକମାନଙ୍କ ପାଇଁ ତାହା ବିଶେଷ ଆକର୍ଷଣୀୟ ହେବ ।

ଏସବୁ ଦୃଷ୍ଟିରୁ ସୂର୍ଯ୍ୟ ଉପାସନାର କେନ୍ଦ୍ର କୋଣାର୍କର ବିକାଶ ଆମକୁ କରିବାକୁ ହେବ; ଯଦ୍ଵାରା କି କୋଣାର୍କ ଭବିଷ୍ୟତରେ ବିଶ୍ଵର ଏକ ମହାନ ପର୍ଯ୍ୟଟନ କେନ୍ଦ୍ରରେ ପରିଣତ ହୋଇପାରିବ ।

[ମୁଖ୍ୟମନ୍ତ୍ରୀ ଗାନ୍ଧୀଙ୍କୁ ସଂଗୃହୀତ]



ଶ୍ରମ ସଂସ୍କୃତି

ଓ ଶ୍ରମ ସଂଗଠନ

ମୁରାରି ଜେନା

॥ ଏକହାତରେ ଚାଳି ବାଜେ ନାହିଁ ॥

ଆଜିର ଚିନ୍ତାଧାରାରେ ମାଲିକ ଓ ଶ୍ରମିକ କେହି ଶିଳ୍ପକୁ ନିଜର ବା ଆପଣାର ବୋଲି କହିପାରିବେ ନାହିଁ । ଶିଳ୍ପ ହେଉଛି ସମୁଦାୟ ଗୋଷ୍ଠୀ ବା ସମାଜର । ସେ ମାଲିକ ଦୁଆରୁ ବା ଶ୍ରମିକ ଦୁଆରୁ ସେମାନେ ମୁଖ୍ୟତଃ ଗୋଷ୍ଠୀ ବା ସମାଜର ଦାସ । ସମାଜ ବା ଗୋଷ୍ଠୀର କର୍ତ୍ତବ୍ୟ ଅନୁରୋଧରେ ଉଭୟେ ଶ୍ରମିକ ଓ ମାଲିକ ଶିଳ୍ପ ଅନୁଷ୍ଠାନମାନଙ୍କର ଉତ୍ପାଦନରେ ପରସ୍ପର ସୁଶୁଖିଳିତ କର୍ମୀ ହିସାବରେ ନିଜ ନିଜ ମଧ୍ୟରେ ଭେଦଭାବ ନ ରଖି ନିଜ ନିଜ ଦାୟିତ୍ୱ ତୁଲାଇ ଆଆଡ଼ି ବୋଲି ବହୁ ଚିନ୍ତାଶୀଳ ବ୍ୟକ୍ତି ସୂଚି ଦାଢ଼ି ଆଆଡ଼ି । ତେଣୁ ଏ ପ୍ରକାର ସୂଚିର ବଶବର୍ତ୍ତୀ ହୋଇ ଯଦି ପ୍ରତ୍ୟେକ ମାଲିକ ଓ ପ୍ରତ୍ୟେକ ଶ୍ରମିକ ନିଜକୁ ନିଜେ ସମାଜ ବା ଗୋଷ୍ଠୀର ଦାସ ବିଶ୍ୱାସି ନିଜ ନିଜ ମଧ୍ୟରେ ଭେଦା ଭେଦ ଦୂର କରି ସମସ୍ତ ଶିଳ୍ପାନୁଷ୍ଠାନରେ ଉତ୍ପାଦନ ପଦ୍ଧତି ଅବ୍ୟାହତ ରଖିବେ, ତା'ହେଲେ ସେମାନଙ୍କର ପରସ୍ପରର ଭଲଟି ସଙ୍ଗେ ସଙ୍ଗେ ଦେଶ ଓ ଜାତିର ସମୂହ ସ୍ୱାର୍ଥ ଯେ ସାଧନ କରି ପାରିବେ, ଏଥିରେ ଅଶୁମାତ୍ର ସନ୍ଦେହ ନାହିଁ ।

॥ ଆମେ ଅନ୍ଧାରେ ଅନ୍ଧାଳି ହେଉଛେ ॥

ଏକ ପରିପ୍ରେକ୍ଷାରେ ଶ୍ରମିକ ମାଲିକର ସମ୍ପର୍କ ଅନୁଧ୍ୟାନର ଶିଳ୍ପ ସଂପୂର୍ଣ୍ଣ ବା ଔଦ୍ୟୋଗିକ ସଂପୂର୍ଣ୍ଣ ଆଜିର ଶିଳ୍ପାନୁଷ୍ଠାନମାନଙ୍କରେ ଏକ କରୁଣା ସମସ୍ୟା ରୂପେ ଦେଖାଦେଇଛି । ପୁନଶ୍ଚ କେତେକ ମତବ୍ୟକ୍ତ କରି କହିଛନ୍ତି ଯେ, ଏହି କରୁଣା ସମସ୍ୟାର ସୁସ୍ଥ ସମାଧାନ ପାଇଁ କୌଣସି ଚୈତ୍ତାନିକ ପ୍ରଣାଳୀ ଏ ପର୍ଯ୍ୟନ୍ତ ପୁଞ୍ଜି ହୋଇଥିଲା ପରି ମନେ ହେଉ ନାହିଁ । ଏ ସମ୍ପର୍କରେ ଶ୍ରୀ ଖଣ୍ଡୁଭାଇ ଦେଶାଇ ଦୃଢ଼ ମତବ୍ୟକ୍ତ କରି କହିଛନ୍ତି ଯେ, — "ମାଲିକ ଓ ଶ୍ରମିକଙ୍କ ମଧ୍ୟରେ ସୁସ୍ଥ ଔଦ୍ୟୋଗିକ ସଂପର୍କର ମୂଳ ସୂତ୍ର ସ୍ଥାପନ କରିବାରେ ସମସ୍ତେ କେବଳ ଅନ୍ଧାରେ ଅନ୍ଧାଳି ହେଉଛେ" — ଆଜିର ନୂତନ ଚିନ୍ତାଧାରାରେ ନୂତନ ଯୁଗର ସମାଜ ଗୁଡ଼େ ଶିଳ୍ପ ଓ ଶ୍ରମ ଏପରି ଭାବେ ପରସ୍ପର ପରସ୍ପର ପ୍ରତି ବ୍ୟବହାର କରିବେ ଯେ ଯାହା ଫଳରେ କି ଭଲ ଗୋଷ୍ଠୀ ପ୍ରତି କୌଣସି ଦାଧାବିଧି ପହଞ୍ଚେ ନାହିଁ । ଦୃଢ଼ଭାବେ ମତବ୍ୟକ୍ତ କରାଯାଇପାରେ ଯେ, ଶିଳ୍ପ ସଂପୂର୍ଣ୍ଣ ଏକ ବାଚ୍ୟ ସମସ୍ୟା ଏବଂ ଏହି ସମସ୍ୟା ପଛରେ ଦେଶର ଜାତିର ମଧ୍ୟ କର୍ତ୍ତବ୍ୟ ଓ ଦାୟିତ୍ୱ ଅଛି । ତେଣୁ ଦେଶ ପୁଞ୍ଜି ଓ ଶ୍ରମକୁ ଏପରି ଭାବେ ନିୟତ୍ତ କରିବେ, ଯହିଁରେ ସମୁଦାୟ ସମାଜ ବା ଗୋଷ୍ଠୀର ସ୍ୱାର୍ଥ ଆବୃତ୍ତି ବ୍ୟାହତ ହେବ ନାହିଁ । ଏଠାରେ ଉଲ୍ଲେଖ କରା ଯାଇପାରେ

ଯେ, ମାର୍କସ ଶ୍ରମ ଓ ବିରକ୍ତ ଦୁଇ ବିରୁଦ୍ଧ ଶ୍ରେଣୀ ଭୁକ୍ତ କରିଥିଲେ ହେଁ ବାସ୍ତବରେ ଶ୍ରମରୁ ବିରକ୍ତ ଉତ୍ପାଦି-ଶ୍ରମର ଉତ୍ପାଦିରୁ ମୂଲ୍ୟ ହିଁ ଧନ, ବେଦଠାରୁ ତତ୍ତ୍ୱ ଯାଏ ସ୍ୱକୃତି ଓ ପୁରୁଷ ମାଧ୍ୟମରେ ଭୂମି ଓ କୃଷି ବ୍ୟବସ୍ଥାରେ, ଖଳାଠାରୁ ଖଦାନ ମଧ୍ୟ ଦେଇ ସମାଜ ବାଜେ ବାଜେ ଶ୍ରମକୁ ଶକ୍ତି ରୂପରେ ପୂଜା କରି ଆସିଛି । ତେଣୁ ଶକ୍ତି ହିଁ ପୃଷ୍ଠର କାରଣ ।

॥ ମନ ଥିଲେ ଫଳ ଫଳେ ॥

ଏହି ପ୍ରସଙ୍ଗରେ ଜାତିର ଜନକ ଓ ଆମ ଶ୍ରମ ଆନ୍ଦୋଳନର ଆବାହକ ମହାଧ୍ୟାତ୍ମିକଙ୍କର ଉକ୍ତିଟିଏ ମନେ ପଡ଼ୁଛି— "ଶ୍ରମର ଦାବା ଓ ଦାୟିତ୍ୱ କ୍ଷାର ନୀର ସଂପର୍କ ପରି ଅଭିଳ । ତେଣୁ ଗୋଟିଏ ସୁଶୁଖିଳିତ ଶ୍ରମ ଶକ୍ତି କେବଳ ଯେ ନିଜର ନାଧ୍ୟଦାବା କରି ବସିଲେ ସମସ୍ତ କଥା ତୁଟିଗଲା ତା' ନୁହେଁ, ତା ସଙ୍ଗେ ସଙ୍ଗେ ମଧ୍ୟ ସେମାନେ କେତେ ଗୁଡ଼ିଏ ଦାୟିତ୍ୱ ତୁଲାଇବାକୁ ସର୍ବଦା ପ୍ରସ୍ତୁତ ହେବା ଉଚିତ । ତେବେଯାଇ ଏହା ସେମାନଙ୍କର ନିଜ ଦାବା ଓ ଦାୟିତ୍ୱ ତୁଲାଇବା ସଙ୍ଗେ ସଙ୍ଗେ ଦେଶ ଓ ଦଶର ଦାବା ଓ ଦାୟିତ୍ୱ ତୁଲାଇବାକୁ ବିଶେଷ ଚାହେ ସକ୍ଷମ ହେବେ । ଏହାକୁ ଯେପରି ଶ୍ରମିକ ଶ୍ରମ ଅନୁଷ୍ଠାନ ଓ ଶ୍ରମିକ ନେତା ଭୂମି ଦ ଯାଆନ୍ତି ।"

॥ କୋଶଳା ଜିଆରିବି ମେଘନାଦ ପାଚେବି ॥

ଏହା ଅଛପା ନାହିଁ ଯେ, ଏକ ପକ୍ଷରେ ମାଲିକର ପ୍ରଧାନ ଲକ୍ଷ୍ୟ ପ୍ରତିଯୋଗୀ ମୂଲ୍ୟରେ ଭଲ ଧରଣର ଜିନିଷ ଉତ୍ପାଦନର ଅବ୍ୟାହତ ଓ ଅପର ପକ୍ଷରେ ଶ୍ରମିକର ଜୀବନ ଧାରଣର ମାନକୁ ପାଇଁ କେତେକ ନ୍ୟାୟୋଚିତ ସ୍ୱାର୍ଥ ନିହିତ । ପ୍ରଶ୍ନ ଉଠେ ଏ ବିପରୀତମୁଖୀ ସ୍ୱାର୍ଥ ମଧ୍ୟରେ ମିଳିତ ସମନ୍ୱୟ ପାଇଁ ଚାଟ କଅଣ ? ସୌଦାର୍ଯ୍ୟପୂର୍ଣ୍ଣ ଶ୍ରମିକ ମାଲିକ ସମ୍ପର୍କକୁ ଅନୁଶାସିତ କରୁଥିବା ପରିସ୍ଥିତି କର୍ତ୍ତୃପକ୍ଷକ ପାଇଁ ଯେ ଭଳି ମାନବୀୟ ଆବେଦନ ଭଦ୍ର ଓ ସୁଚିତ୍ତ ସହଯୋଗୀ ଭୂମିକା ଅତି କରୁଣା ବୋଲି ଆମେ ଉପଲବ୍ଧ କରୁ ଏବଂ କରୁଛେ, ସେହିଭଳି ଶିଳ୍ପାନୁଷ୍ଠାନର ଜଳବାୟୁକୁ ସୁସ୍ଥ ରଖିବା ପାଇଁ ଏବଂ ଔଦ୍ୟୋଗିକ ଗଣତାନ୍ତ୍ରିକତାକୁ ଜାହିର ରଖିବା ପାଇଁ ସମବାଗୁଆଳା ରୂପେ ଶ୍ରମ ସଂଗଠନର ଦୃଢ଼ ସଦକ ଓ ଏକ ଗୁରୁତ୍ୱପୂର୍ଣ୍ଣ ଭୂମିକା ମଧ୍ୟ ରହିଛି । ଏ କଥା ଆମର ଭୁଲିବାର ନୁହେଁ ଯେ, ଶିଳ୍ପ ସଂପୂର୍ଣ୍ଣ ଏକତରଫା ଗାସ୍ତା ନୁହେଁ । ଏ ଗାସ୍ତାର ନିର୍ଦ୍ଦେଶ ବିଧି ରହିଛି ।

॥ ଶୁଣ ଗୁଣେ ଘୋଡ଼ା କୁଦେ ॥

କେତେକ ମତ ପ୍ରଦାନ କରି କହିଥାଆନ୍ତି ଯେ- ସ୍ଵାଧୀନତା ପ୍ରାକ୍‌କାଳ ବୁଦ୍ଧିରେ ସଂପ୍ରତି ଅବଶ୍ୟ ଆଶ୍ଵିନେତ ଉଚିତ ଏ ଦେଶରେ ଶ୍ରମ ସଂଗଠନ ଏଠି ଯେଠି ମୁଖ୍ୟ ଚେଳି ଉଠିଛି ସତ, କିନ୍ତୁ ଆମ ଶ୍ରମ ଆନ୍ଦୋଳନରେ ସେ ଆଶ୍ଵିନ ପକ୍ଷରୁ ଏ ଯାଏ ବି ଆସିବି । ଏଣୁ ସେ ଆଶ୍ଵିନ ଦୋରୁଥ ମେମିଟି ହେବାର କଥା ସେମିତି ହୋଇଛି । ଶ୍ରମ ସଂଗଠନ ଗୁଡ଼ିକର ଏବେବି ସେମାନଙ୍କ ଗୁମିକାରେ ସେବା ମନୋଭାବ, ଶୁଖିଲା ପରାୟଣତା, ହାର୍ଦ୍ଦିକତା ଓ ସହଯୋଗୀ ଦୃଷ୍ଟିଭଙ୍ଗୀ ଅନୁପ୍ରତ କରିବାରେ ଅସମର୍ଥ । ଏବେବି ଶ୍ରମ ସଂଗଠନ ଗୁଡ଼ିକର ଅର୍ଥଦୃଷ୍ଟି ଓ ଦକ୍ଷତା ଓ ସ୍ଵାଧୀନତା ନିହିତ । ବୈରଭାବପୂର୍ଣ୍ଣ ସଂଘର କାର୍ଯ୍ୟ କ୍ରମରେ ସାଧାରଣ ଅଭିରତା ତଥା ବିଶ୍ଵାସନାରେ ମଧ୍ୟ ତରଙ୍ଗାଚଳିତ । ଏହା ଶ୍ରମ ଆନ୍ଦୋଳନକୁ କେବଳ ଯେ ସଜ୍ଜନ ଭାବେ ପ୍ରଭାବିତ କରୁଛି ତା ନୁହେଁ, ସଂପୂର୍ଣ୍ଣ ଶିଳ୍ପ ପ୍ରତିଷ୍ଠାନ, ଶିଳ୍ପ ସଂପର୍କ ଏବଂ ଗୋଟାଏ ସ୍ଵାର୍ଥକୁ ତଥା ଆମ ଉଚିତ ଏକ ଗଠାବ ବିକାଶୋନ୍ମୁଖୀ ଦେଶର ଶିଳ୍ପ-ଅର୍ଥନୀତିକୁ ପଦେ ପଦେ ପ୍ରତିହତ କରୁଛି ।

ଏହି ପରିସ୍ଥିତିରେ ବିବେକ, ଚାଷୁଆ ଓ ସରୋଚ ଶ୍ରମ ସଂଗଠନର ଆବଶ୍ୟକତା ଏଥିପାଇଁ ସବୁଠାରୁ ବେଶ୍ୟ । କିନ୍ତୁ ପୁଞ୍ଜରୀନ୍ୟ ବଶତଃ ଆମ ଶ୍ରମ ଆନ୍ଦୋଳନ ଶ୍ରମିକମାନଙ୍କର ଶିକ୍ଷାପ୍ରଦାନ ନିମନ୍ତେ, ନିର୍ଧନତା ଓ ମରୁତାରେ ନିମ୍ନପତ, ଶ୍ରମିକ ଶ୍ରେଣୀର ବିଭିନ୍ନତା, ଶ୍ରମିକ ବର୍ଗିକର ପ୍ରକାର ସୁଭାବ, ଦାୟିତ୍ଵ ସଚେତନତାର ଅଭାବ, ଦୃଢ଼ ଏକନିଷ୍ଠ ଓ ସେବାପରାୟଣ ନେତୃତ୍ଵର ଅଭାବ ଆଦି ବହୁ କାରଣରୁ ଏବେବି ଏହା ବିପର୍ଯ୍ୟସ ଓ ବିଚ୍ଛିନ୍ନ । ଯାହା ଫଳରେ ଶ୍ରମ ସଂଗଠନଗୁଡ଼ିକ ଏପରି କି ଶ୍ରମିକମାନଙ୍କର କାର୍ଯ୍ୟ ଦାଗ ଉପସ୍ଥାପିତ କରି ତାହା ସାମୁହିକ ସୌଭାଗ୍ୟ ମାଧ୍ୟମରେ ପୁରଣ କରାଗଲାରେ ଅସମର୍ଥ । ବହୁ ସମୟରେ କେହି କେହି ଏହାର ମହୋଷଧି ସ୍ଵରୂପ ଶ୍ରମ ସଂଗଠନକୁ ଦକ୍ଷତା ରାଜନୀତି ଓ ବହିରାଂଶର ଅଭିଯାନରୁ ମୁକ୍ତି କରିବା ପାଇଁ ତାହା ବ୍ୟବସ୍ଥାପନ ଏବେବି ଦେବା ବନ୍ଦ କରି ନାହାନ୍ତି । ଏଠାରେ ଉଚ୍ଚନଗୋରବ ମଧୁସୂଦନ ଦାସଙ୍କର କବିତାର କେତୋଟି ପଂକ୍ତି ମନରେ ସାବୁଛି ।

ଗାନ୍ଧି ନୟାଶୟାଷ ଚଳିବ କି ଭାଇ, ସ୍ଵାର୍ଥକୁ ସାରଥୀ କଲେ
ଚାଣେକିରେ ଗାନ୍ଧି ଦାନାର ଥୋବଡ଼ା, ଘୋଡ଼ା ମୁହେଁ ବଂଧା ଥିଲେ
କାନ୍ଦିର ଭରତି ସେ କାହିଁ କରିବ, ସ୍ଵାର୍ଥେ ଯା'ର ବ୍ୟସ୍ତ ମନ
ଶାଗୁଣୀ ବିଲୁଆ ଚିକିତ୍ସକ ହେଲେ, ଶବ କି ପାରବ ପ୍ରାଣ ??

॥ ମାନିଲେ ଦିଅଁ ନ ମାନିଲେ ପଥର ॥

ଅତୀତର ପୁନଃମଧ୍ୟ ଶ୍ରମିକନେତା ଓ ଆମ ସାଧାରଣ ଚନ୍ଦ୍ରର ଚାଷୁପତି ଶ୍ରୀମୁଖ ଭି.ଭି. ଗିରିଙ୍କ ଭାଷାରେ "ଯଦି ଶ୍ରମିକ ସମାଜ ସଂଘବଦ୍ଧ ଗଣତାନ୍ତ୍ରିକ ମୁକ୍ତମୁକ୍ତ ଓ ବକଶାଳୀ ଶ୍ରମ ସଂଗଠନ ଗଠି ପାରିବେ ତା' ହେଲେ ସେମାନଙ୍କର ଉଚ୍ଚଗୋରବ ଅଭିବୃଦ୍ଧି ସାଧନ ଯେ ନିଶ୍ଚିତ ହେବ ଏଥିରେ ଦୁଃଖୀ କା ଦୃ ମତର ଅବକାଶ ନ ଥାଇ ପାରେ" ଯେହେତୁ ଔଦ୍ୟୋଗିକ ସଂପର୍କ ମାନବିକ ସଂପର୍କର ସଦିଶା ଉପରେ ନିର୍ଭର କରେ । ତେଣୁ ପୁଣ୍ୟ ଓ ଗୁଡ଼ିକର ଶିଳ୍ପ ସଂପର୍କ ରକ୍ଷା ପାଇଁ ମାନିକ, ଶ୍ରମିକ ଓ ଶ୍ରମ ସଂଗଠନର ଉଚିତ ମନୋଭାବ ରହିବା ଆବଶ୍ୟକ ।

॥ ହାତେ ମାସି ସ୍ଵାଗଣେ ସ୍ଵଳ ॥

- ୧-ଶ୍ରମ ସଂଗଠନର ନେତୃତ୍ଵ ସୈର୍ଯ୍ୟ ଓ ଶୁଖିଲାବାନ ହେବା ଉଚିତ ।
- ୨-ନିଜର ଦାଗ ସହ ଦାୟିତ୍ଵ ସଂପର୍କରେ ସଚେତନ ରହିବା ସଙ୍ଗେ ସଙ୍ଗେ ଶ୍ରମିକମାନଙ୍କୁ ସଚେତନ କରାଇବା ଆବଶ୍ୟକ ।
- ୩-ଶିଳ୍ପର ଆର୍ଥିକସ୍ଥିତି ଓ ସମସ୍ୟା ସଂପର୍କରେ ପୂର୍ଣ୍ଣ ଅବଧାନଣା ପୋଷଣ କରିବା ଉଚିତ ।

- ୪-ଶ୍ରମିକର ଶିକ୍ଷା ଓ କଲ୍ୟାଣକାରୀ କାର୍ଯ୍ୟକ୍ରମକୁ ଉତ୍ସାହିତ ଓ ସଂପ୍ରସାରିତ କରିବା ଉଚିତ ।
- ୫-ଶିଳ୍ପ ଶୁଖିଲା ପାଇଁ ସଦସ୍ୟ ଶ୍ରମିକଙ୍କୁ ସ୍ଵସ୍ଵତ ଓ ଉପଯୋଗୀ କରି ପଢ଼ିବା ଉଚିତ, ଯେଉଁଥିରେ କି ସେମାନଙ୍କର ସ୍ଵାର୍ଥ ସିଦ୍ଧି ଓ ସମାଜର ସାମୁହିକ ହିତ ସାଧନ ହୋଇ ପାରିବ ।
- ୬-ସର୍ବାଧିକ ସମର୍ଥନ-ଶ୍ରମିକ ସଂସ୍ଥାର ଶୁଖିଲାଚରଣ ବିଧି ମୁତାବକ ସ୍ଵାକୃତ ପ୍ରାପ୍ତି କ୍ଷେତ୍ରରେ କାଣିଶୁଣି ପୂର୍ଣ୍ଣ ଉତ୍ସାହରୁ ନିର୍ଭର ରହିବା ।
- ୭-ଶ୍ରମିକର ସ୍ଵାର୍ଥକୁ ଦକ୍ଷତା ଓ ବ୍ୟକ୍ତିଗତ ସ୍ଵାଧୀନ ରାଜନୈତିକ ସ୍ଵାର୍ଥକୁ ବଞ୍ଚାଇବା ଓ କାଣିଶୁଣି ଆଇନ ଶୁଖିଲା ଉପରେ ପରିଚ୍ଛିନ୍ନ ପୂର୍ଣ୍ଣ କଳାତଳି ପ୍ରତ୍ୟକ୍ଷ କିମ୍ବା ପରୋକ୍ଷ କାର୍ଯ୍ୟରୁ ନିର୍ଭର ହେବା ଉଚିତ ।
- ୮-ଗଣତାନ୍ତ୍ରିକ ପଦ୍ଧତିରେ ଆସ୍ଥାବାନ ହେବା ସଙ୍ଗେ ସଙ୍ଗେ ବିବାଦ ଓ ବିଭେଦ ସମାଧାନ ପାଇଁ କୌଣସି ତରବରୀଆ ପକ୍ଷ ନେବା ପରିବର୍ତ୍ତେ ଯୌଥବୁଦ୍ଧି ଆପୋଷ ଆଲୋଚନାଦି ସମସ୍ତ ଗଣତାନ୍ତ୍ରିକ ପଦ୍ଧତିରେ ଆସ୍ଥାଗଣ୍ଠି ତାହାର ଆଶ୍ରୟ ନେବାରେ ନ୍ୟସ୍ତ ରହିବା ଉଚିତ ।
- ୯-ଦୃଢ଼ ଏବଂ ଅଧିକ ଫଳପ୍ରସୂ ସାଂଗଠନିକ କାର୍ଯ୍ୟକ୍ରମର ନିୟୋଜିତ ହେବା ଉଚିତ ।
- ୧୦-ଶ୍ରମ ସଂଗଠନର ଆର୍ଜ୍ଜକ ଓ ଆର୍ଥିକ ବିକାଶ ସାଧନ ନିମିତ୍ତ ଶ୍ରମିକଙ୍କ ମଧ୍ୟରୁ ଉପଯୁକ୍ତ ନେତୃତ୍ଵ ଚିଆରି କରିବା ଉଚିତ ।
- ୧୧-ଏକ ଗଣତାନ୍ତ୍ରିକ ସମାଜରେ ନିଜର ସାମାଜିକ, ଅର୍ଥନୈତିକ ଦାୟିତ୍ଵ ଓ କର୍ତ୍ତବ୍ୟ ସଂପାଦନ ନିମିତ୍ତ ସଂଗଠିତ ଶ୍ରମିକଙ୍କୁ ନିଜର କରିବା ଉଚିତ ।
- ୧୨-ପାରିପାଶ୍ଵିକ ଅର୍ଥନୈତିକ ସ୍ଥିତି ଓ ଦାୟିତ୍ଵ ସମେତ ନିଜର ସମସ୍ୟାକୁ ବୁଝିବା ଭଳି ବୃହତର ବୁଝିବା ଶକ୍ତିର ଉତ୍ପେକ୍ଷ କରିବା ।
- ୧୩-ଶ୍ରମିକମାନଙ୍କୁ ଶ୍ରମିକ ସଙ୍ଗଠନ ସଦସ୍ୟ ରୂପେ ତଥା ସାଧାରଣ ସମାଜର ନାଗରିକ ରୂପେ ଦାୟିତ୍ଵ ଓ କର୍ତ୍ତବ୍ୟ ସହ ପରିଚିତ କରାଇବା ଉଚିତ ।

॥ ଏ ମନ ଖୋରୁଥାଇ ଯାହା ॥

ସାଧାରଣ ଭାବେ ଶିଳ୍ପ ସମ୍ପର୍କ କହିଲେ କାରଖାନା ହଟା ଭିତରେ କାର୍ଯ୍ୟ ନିରତ ସାମୁହିକ ସମ୍ପର୍କକୁ ବୁଝାଏ । ବିଶେଷ ଭାବେ କହିଲେ ଏହା ପୁନଶ୍ଚ ଶ୍ରମ ସଂପର୍କ ସ୍ଵଭାବାତ୍ମକ । ଏଣୁ ମାନିକ ଓ ଶ୍ରମିକ ପୃଥକ ଭାବେ ମୂଳଧନ ଏବଂ ଶ୍ରମର ସ୍ଵାର୍ଥକୁ ପ୍ରତିନିଧିତ୍ଵ କରିବା ସଙ୍ଗେ ସଙ୍ଗେ ଏ କଥା ଗୁଣିବା ଉଚିତ ନୁହେଁ ଯେ, ସେମାନେ ମଧ୍ୟ ଗୋଟାଏ ସ୍ଵାର୍ଥର ପ୍ରତିନିଧିତ୍ଵ କରନ୍ତି, ବ୍ୟକ୍ତିଗତ ଗୁମିକାରେ ଗୋଟାଏ ନାଗରିକ ରୂପେ ସାମୁହିକ ଗୁମିକାରେ ଶିଳ୍ପ ସମାଜର ସଦସ୍ୟ ରୂପେ । ସ୍ଵକାରାନ୍ତରରେ ଯେତେବେଳେ ଗୋଟାଏ ମାନିକାନା ପର୍ଯ୍ୟବେଶିତ, ଶିଳ୍ପ ପ୍ରତିଷ୍ଠାନର ମାନିକ ଏବଂ ଶ୍ରମିକ ପରସ୍ପର ନିଜର ନାକ୍ଷ୍ୟ ବିଷୟରେ ସଜାଗ ଓ ସଚେତ, ସେତେବେଳେ ସଂଖ୍ୟାଧିକ ମାନବିକ ସଂପର୍କକୁ ସ୍ଵାସ୍ଥ୍ୟକର ଓ ସୌହାର୍ଦ୍ଦପୂର୍ଣ୍ଣ କରିବା ପାଇଁ ନିୟନ୍ତ୍ରଣକାରୀ ଶ୍ରମ ସଂଗଠନ ଗୁଡ଼ିକ

ସରୁଦିଗରୁ ଏକ ବିଧିବଦ୍ଧ ମନୋକୃତି କରିଥାନ୍ତେ ସବୁ ପ୍ରକାରେ ହାତକ
ଉଦ୍ୟମ ଓ ଚେଷ୍ଟା କରିବା ଉଚିତ- ଶ୍ରମିକର ସ୍ୱାର୍ଥ ସାଧନ ପାଇଁ ଶିଳ୍ପର
ସୁସ୍ଥିତି ପାଇଁ ଓ ଗୋଟା ସ୍ୱାର୍ଥର ସଂରକ୍ଷଣ ପାଇଁ.... ।

"ଏହି ଶ୍ରୀଶ୍ଚନ୍ଦ୍ରଶ୍ଚନ୍ଦ୍ର ଧୂତିଶ୍ଚନ୍ଦ୍ର, ଚପୋମେଧା ପ୍ରତିଷ୍ଠା
ଶ୍ରଦ୍ଧା ସତ୍ୟ" ଧର୍ମଶ୍ଚେତାନି, ମୋତିଶ୍ଚନ୍ଦ୍ର ମନୁଚିଶ୍ଚନ୍ଦ୍ର ମା ମା"
ଶ୍ରୀଶ୍ଚନ୍ଦ୍ରଶ୍ଚନ୍ଦ୍ର ଧୂତିଶ୍ଚନ୍ଦ୍ର ଚପୋ ମେଧା, ପ୍ରତିଷ୍ଠା ଶ୍ରଦ୍ଧା ସତ୍ୟ" "

[ଏହିଶ୍ଚନ୍ଦ୍ରର ଲକ୍ଷ୍ମୀ, ଲଜ୍ଜା, ଧୈର୍ଯ୍ୟ, ଚପ ମେଧା, ପ୍ରତିଷ୍ଠା, ଶ୍ରଦ୍ଧା, ସତ୍ୟ,
ଧର୍ମ ଏମାନେ ସମସ୍ତେ ଏଠାରେ ରହନ୍ତୁ କାରଣ ବିଳାଶ ଓ ଉତ୍ଥାନ
ସହିତ ସେମାନେ କହିବ । ସେମାନେ କେବେ ଛାଡ଼ି ଯାଆନ୍ତୁ ନାହିଁ ।]

ଭଗବତ୍ପୁର, କଟକ-୯

ପରିଶେଷରେ କୃଷ୍ଣ ଯଦୁବେଦରୁ ଗୋଟିଏ ଏହିଶ୍ଚନ୍ଦ୍ର ସ୍ୱାର୍ଥନାଗ
ଆକୃତିରେ ଏହି ଆଲୋଚନାକୁ ଏଠାରେ ସାଙ୍ଗ କରୁଅଛି-



ମରୁଡ଼ି-ରିଲିୟ୍ ପାଇଁ ପ୍ରଧାନମନ୍ତ୍ରୀ ରିଲିୟ୍ ପାଣ୍ଡିତ୍ତ ତିନି ସେନାବାହିନୀ ମୁଖ୍ୟଙ୍କ ଦାନ ।

କୃଷିପର୍ବ :

ଅକ୍ଷୟ ତୃତୀୟା

ଶ୍ରୀ କାଶୀନାଥ ପ୍ରଧାନ



ମଣିଷ ଦିନେ ଥିଲା ଏକାନ୍ତ ଆଦିମ । ନଥିଲା ତା'ର ସାମାଜିକ ଜୀବନ । ମଣିଷ ଚିତ୍ତ କୃଷିର ଜମା ବିବର୍ତ୍ତନ ଧାରାରେ ପୁରୁପାତ ହୁଏ ପାରିବାରିକ ଜୀବନ । ପାରିବାରିକ ଜୀବନ ହିଁ ମଣିଷର ସାମାଜିକ ଜୀବନଧାରାର ଅନ୍ୟତମ ସୋପାନ । ସମାଜକୁ ଏକ ବ୍ୟକ୍ତି ସହିତ ତୁଳନା କଲେ କହା ଓ ସାହିତ୍ୟ ତା'ର ଆହାରିବ୍ୟକ୍ତି; ସଂସ୍କୃତି ତା'ର ଆତ୍ମା ଓ ଶାବନ ତା'ର ବର୍ମ ।

ସଂସ୍କୃତି ଏକ ବ୍ୟାପକ ଅର୍ଥ ବୋଧକ ସ୍ୱୟଂଜ୍ଞିୟ ପାରମ୍ପରିକ ପ୍ରକ୍ରିୟା । ସାହାଜି ଯେ କୌଣସି ଜନ ଜୀବନର ପ୍ରାତ୍ୟହିକ ଖଞ୍ଜରଣ ଓ ଅଭ୍ୟାସରେ ନିତ୍ୟ ପରିପ୍ରକାଶମାନ । କେହି କେହି ସଂସ୍କୃତିର ସଂକ୍ଷେପ ସଂସ୍ଥା ନିରୂପଣ କରିବାକୁ ଯାଇ କହନ୍ତି, ଜନସମାଜର କୃଷି କୃତିକୁ ଯାହା ସଂଯମଗର ସହିତ ସାଫଳି ଉନ୍ନେ ବା ସଂରକ୍ଷଣ କରେ, ତାହା ସଂସ୍କୃତି ।

ଏଇ ପୃଷ୍ଠଭୂମିରେ ଆମେ ଓଡ଼ିଆ ସଂସ୍କୃତି ପର୍ଯ୍ୟାୟକୁ ଯେତେବେଳେ ଆସୁ ସେତେବେଳେ ଓଡ଼ିଆ ସଂସ୍କୃତିର ପ୍ରତିରୁ ଶ୍ରୀଜଗନ୍ନାଥଙ୍କୁ ହିଁ ଭେଦୁ । ତେଣୁ ଯଥାର୍ଥରେ କୁହାଯାଏ, ଓଡ଼ିଆ ସଂସ୍କୃତି ମାନେ ହିଁ ଜଗନ୍ନାଥ ସଂସ୍କୃତି । ଓଡ଼ିଆର ଧର୍ମଧାରା, ସାମାଜିକ ରୀତିନୀତି, ପୂଜାପାର୍ବଣ, ସାହିତ୍ୟ-ସଙ୍ଗୀତ ଓ କଳାକୃତିରେ ଆମେ ସେଇ ଚକାତୋଳାର ବିମୁର୍ତ୍ତି ବିସ୍ମୃତି ହିଁ ଦେଖୁ ।

ଅତୀତର ଓଡ଼ିଆ ଓଡ଼ିଆରୁପେ ବିଶ୍ୱବରଗାରରେ ପୁପରିଚିତ ତା'ର ଜଗନ୍ନାଥ ସଂସ୍କୃତି ଓ କଳାକୃତିକୁ ନେଇ । ଶ୍ରୀଜଗନ୍ନାଥ ଏଠି ଲୋକାଧାର । ଶ୍ରୀଜଗନ୍ନାଥଙ୍କ ପହୁଡ଼ ଉତ୍ସାହରୁ ପୁଣି ପହୁଡ଼ ଫୁଟିବା ଯାଏ ଯେତେ ରୀତିନୀତି ଆମ ଶ୍ରୀମନ୍ଦିରରେ ଚଳେ ତାହା ତ ଯେ କୌଣସି ଖାଣ୍ଡି ଓ ସଂଗ୍ରାହ ଓଡ଼ିଆ ଘରର ଚକଣା ଠାରୁ କୌଣସି ଦୂରରେ ପାର୍ଥକ୍ୟ ନୁହେଁ; ପାର୍ଥକ୍ୟ କେବଳ ପରିମାଣରେ ଓ ଆଚରଣରେ ! ସେ ଜଗତର ନାଥ ଜଗନ୍ନାଥ କି ନା !!

ଓଡ଼ିଆକୁ ନେଇ ଓଡ଼ିଆ ସମାଜ ଓ ସଂସ୍କୃତିର ଚନ୍ଦ୍ର । ସମ୍ରାଟ କପିଳେନ୍ଦ୍ର ଦେବ ଓ ସାରଣ ଦାସ ସେହି ଓଡ଼ିଆଙ୍କର ଚରମ ବିକାଶ ଓ ବୈଭବର ପ୍ରତୀକ କହିଲେ ଅତ୍ୟକ୍ତି ହେବ ନାହିଁ । ଦିନକୁ ଖାଠିଏ ପକ୍ଷି ଭୋଗ ଦେଇ ଯୁଗେ ଯୁଗେ ଶ୍ରୀଜଗନ୍ନାଥଙ୍କୁ ସେତେ ନୁହେଁ, ଜଗନ୍ନାଥ ସଂସ୍କୃତିକୁ ପୂଜା କରୁଛି ଯେଉଁ ସମାଜ ବା ସେଇ ଗୋଷ୍ଠୀ, ସେ ସମାଜର ବା ଗୋଷ୍ଠୀର ଜଗନ୍ନାଥ ଧର୍ମଧାରା ଓ ସଂସ୍କୃତିର ସମଗ୍ର ଗୃହା ତ୍ରିତେଣା ଧାରାରେ ଅବରାହନ କରି ସମୟକ୍ରମେ ଅନ୍ୟରୂପ ନେଇଛି ।

ସେ ସମାଜଟିର ଚିରିଭୁମି ନିଶ୍ଚିତ ରୂପେ ସେଇ ଓଡ଼ିଆଙ୍କ ଉଚ୍ଚର ଦୟାସମାନଙ୍କ ଗୌରବାବହ ଫଳଶ୍ରୁତି, ଏଥିରେ ସଦେହ ନାହିଁ ।

ଏହି ପରିପ୍ରେକ୍ଷା ଓ ପୃଷ୍ଠଭୂମିରେ କୃଷିପର୍ବ 'ଅକ୍ଷୟ ତୃତୀୟା'ର ଚିରିଭୁମି ଅବଶ୍ୟ ନିର୍ଦ୍ଧିତ ଓ ମୁଦ୍ରିତ ଅକ୍ଷ ବା ଅକ୍ଷ ଚକ୍ର ବା ଚକର ମେରୁଦଣ୍ଡ ସ୍ୱରୂପ । ଅକ୍ଷ ବିନା ଚକ୍ରର ଅବସ୍ଥିତି ଓ ପ୍ରକ୍ରିୟା କଳ୍ପନାତୀତ । ଚକ୍ର ଯୁଗେ ଯୁଗେ ଗତି ବା ପ୍ରଗତିର ନିୟାମକ ଓ ପ୍ରତୀକ । ଚକାତୋଳା ବର୍ଷକରେ ଥରେ ଶ୍ରୀମନ୍ଦିରକୁ ମାଉସାମା ମନ୍ଦିରକୁ ବିଜେ ହୁଅନ୍ତି ଉପରେ ଭାରତରଶାଳ ସମବ୍ୟବହାରରେ । ଶ୍ରୀକ୍ଷେତ୍ରର ତିନିଦେବତାଙ୍କ ଗତିନୀତି ନିର୍ଦ୍ଦିଷ୍ଟ ଓ ଶାସ୍ତ୍ର ଅନୁମୋଦିତ ନିୟମ କାନୁନ୍ର ବଶବର୍ତ୍ତୀ । ଅନୁରୂପ ତିନି ଠାକୁରଙ୍କ ରଥଯାତ୍ରାର ବିଧିବିଧାନ ପୂର୍ବ ନିର୍ଦ୍ଧାରିତ । ଏପରିକି ରଥଗଠନ ଓ ତା'ର ଆନୁପ୍ରାଣିକ ସଜ୍ଜିକରଣ ମଧ୍ୟ ଶିଳ୍ପଶାସ୍ତ୍ରର ଅନୁବର୍ତ୍ତୀ । କେଉଁଦିନ କଣ କରିବାକୁ ହେବ, କିଏ କେଉଁ କର୍ମ କରିବ ତାହା ଶ୍ରୀକ୍ଷେତ୍ରର ଯୁଗ ଯୁଗର ପ୍ରଶାସନ ଓ ଅନୁଶାସନ ଦ୍ୱାରା ପରିଗୁଣିତ । ପ୍ରବନ୍ଧର କଳେବର ଦୃଷ୍ଟିରୁ ସେ ସମକ୍ଷରେ ସମ୍ୟକ ଆଲୋଚନା ନ ହେଁ ସଂକ୍ଷେପରେ ଏତିକି କୁହାଯାଇ ପାରେ ଯେ ଅକ୍ଷ ତୃତୀୟା ଯାହାକି କାଳକ୍ରମେ ଏବେ ଅକ୍ଷୟ ତୃତୀୟାରୂପେ ବିଦିତ, ସେ ଦିନ ଚର୍ଚ୍ଚିତ ତିନି ରଥମାନଙ୍କର ଅକ୍ଷ (ଅକ୍ଷ) ପ୍ରସ୍ତୁତିରେ ଉଦ୍‌ଯୋଗ ପର୍ବର ଶୁଭାଗମ ବିବସ । ଏହା ପ୍ରତିବର୍ଷ ଜ୍ୟେଷ୍ଠ ଶୁକ୍ଳପକ୍ଷ ତୃତୀୟା ତିଥିରେ ଅନୁଷ୍ଠିତ ହୋଇଥାଏ ।

ମାଆ ଧରିତ୍ରୀର ମୁକୁଳା ଛାତିରେ ପ୍ରକୃତି ଓ ଜୀବକୁଳର ଆତଯାତ ଅନାଦି କାଳରୁ ଶୁକି ଆସୁଛି, ତାହା ନିର୍ଦ୍ଦିଷ୍ଟ ଭାବରେ କେହି କହି ପାରିବ ନାହିଁ । ଦିନ ଥିଲା, ପ୍ରକୃତିର କ୍ରାନ୍ତନକ ଥିଲା ଏଇ ମଣିଷ, ଅନ୍ୟାନ୍ୟ ଜୀବକୁଳ ସହିତ । ମାତ୍ର ଅଗ୍ନି ଓ କୃଷିର ଆବିଷ୍କାର ହିଁ ମଣିଷକୁ ପ୍ରକୃତରେ ଦାସତ୍ୱରୁ ବହୁଭାବରେ ମୁକ୍ତି ଦେଇଛି ଓ ମଣିଷ ଆଜି ପ୍ରକୃତିକୁ ନିଜର ଦାସରେ ପରିଣତ କରିବାରେ ପ୍ରୟାସ ଓ ଆସୂର୍ବା ବଳାୟ ଋଣୁଛି । ପ୍ରକୃତି ସହିତ ମଣିଷର ଏ ସଂଗ୍ରାମର ଅନ୍ତ କେବେ ଓ ଅତିମ ବିକସର ଟାକା କାହା ଭାଗ୍ୟରେ ଅଛି କହି ହେବ ନାହିଁ ଆଜି । ତଥାପି ଏତିକି କୁହାଯାଇ ପାରେ, ଉଦର ପୋଷଣ ପାଇଁ ମଣିଷ ଦିନେ ଅତ୍ୟନ୍ତ ଦୟନୀୟ ଭାବେ ପ୍ରକୃତି ଉପରେ ଯେତେତା ନିର୍ଭରଶାଳ ଥିଲା ଆଜି ସେତେତା ନୁହେଁ । କୃଷିର ଆବିଷ୍କାର ଓ ତହିଁର ବିକାଶ ହିଁ ମଣିଷର ପ୍ରଥମ ଦୁର୍ଗତି ମୌଳିକ ଆବଶ୍ୟକତା ଓ ସମସ୍ୟାର ସମାଧାନ କରି

ପାରିଛି । ଅର୍ଥ ଓ ଅଳ୍ପ ମୂଲ୍ୟ ଏ ଜଗତ । ଦେଖୁ ଏ ମାଟିର କବି
 ଭାଗବତକାର ଜଗନ୍ନାଥ ଦାସ ଯଥାର୍ଥରେ କୁହନ୍ତି :

ଅଳ୍ପ ବିହୁନେ ହଂସ ହାନି
 ଯୋଗ ସାଧୁକୁ କାହା ଘେନି ।

ଅଳ୍ପ ମହିମା ଅପାର । ବିଜ୍ଞାନର ଉନ୍ନତତା ମୂଳରେ କୃଷି ଓ କୃଷିର
 ଅବଦାନ କୌଣସି ଦୁଷ୍ଟରୁ ନ୍ୟୁନ ନୁହେଁ । ବିଜ୍ଞାନର ଜନ୍ମ ଅଗ୍ନି ଓ କୃଷିର
 ଆବିଷ୍କାରରୁ । କୃଷି ପୁଣି ଜନ୍ମ ଦେଇଛି କୃଷି ବା ସଂସ୍କୃତିକୁ ଯାହାକି
 ପ୍ରବନ୍ଧର ପ୍ରାଗମ୍ଭରେ ଚିହ୍ନିଲ ଦିଆ ଯାଇଛି । ଓଡ଼ିଆ ସଂସ୍କୃତିରେ
 ଶ୍ରୀଜଗନ୍ନାଥଙ୍କ ନନ୍ଦିଘୋଷଯାତ୍ରା ଓ କୃଷି ଓ କୃଷକର ଉନ୍ନତତାକୁ
 ଏକାନ୍ତ କରିବା ଉଦ୍ଦେଶ୍ୟରେ ବୋଧହୁଏ ଅକ୍ଷୟ ତୃତୀୟା ଏକ ବିଶେଷ
 ଚୂଳିକା ଗ୍ରହଣ କରି ଆସିଛି କପିଳେନ୍ଦ୍ର ଦେବଙ୍କ ରାଜତୁଳାକରୁ ।

ଶ୍ରୀକ୍ଷେତ୍ରରେ ଏହି ଅକ୍ଷୟ ତୃତୀୟା ଦିନ ନନ୍ଦିଘୋଷ, ଚାଳଧୂଳି ଓ
 ଦେବଦଳନ ରଥମାନଙ୍କରେ ଅକ୍ଷ ପ୍ରସ୍ତୁତିର ଶୁଭ ଅବସରରେ ଓଡ଼ିଶାର
 କୃଷକ ତା'ର କୃଷିକର୍ମର ଅୟମାରମ୍ଭ 'ମୁଠି ଅନୁକୂଳ' ବା 'ମୁଠି ଛୁଆଁ'
 ରୂପେ ପାଳନ କରେ ଅକ୍ଷୟ ତୃତୀୟାର ଅନୁକୂଳ ମୁହୂର୍ତ୍ତରେ ।

ଓଡ଼ିଶାର କୃଷକ ସମାଜ ବର୍ଷେକ ଯେହି "ମୁଠି ଅନୁକୂଳ" ପର୍ବ ନିତାନ୍ତ
 ନିରାତମ୍ଭର ସହ ପାଳନ କରନ୍ତି । ନୂଆ କଙ୍ଗଳ, କୁଆଳି, ଯୋଡ଼ା-ଦଉଡ଼ି
 ଏପରିକି ଧାନବୁଣା ଭୋଗରେ ସମେତ ସଂଗୃହ ଧାନ ବିହନ ଆଦି
 ସୁସଜାଜା କ୍ଷେତ୍ରକୁ ନେଇ "ମୁଠି ଅନୁକୂଳ" ପର୍ବ ଚୂଳିକା, ଚୂଳିକର୍ଷଣ
 ଓ ବିହନ କ୍ଷେପଣ ମଧ୍ୟରେ ସମାପନ କରାଯାଏ । ସାଧାରଣତଃ
 ପରିବାର ମୁଖ୍ୟ ଏ ଅନୁକୂଳ ପର୍ବର ଶୁଭାରମ୍ଭ କରନ୍ତି । ପଞ୍ଜିକା
 ଅନୁକ୍ରମେ ଯାହାଙ୍କ ଭାଗ୍ୟରେ ସେ ବର୍ଷର ଆୟ-ବ୍ୟୟ ହିସାବ ଅନୁକୂଳ
 ବୋଲି ଘୋଷିତ ହୋଇଥାଏ, ତାହାଙ୍କ ହାତରେ 'ମୁଠି ଅନୁକୂଳ' ସମାହିତ
 ହୋଇଥାଏ । ବର୍ଷା ହେଲେ ପାଗଯୋଗ ଦେଖୁ ଯେତେବେଳେ,
 ଧାନବୁଣା ଆରମ୍ଭ ହୁଏ, ପ୍ରଥମେ 'ଅନୁକୂଳ ମୁଠି' ପାଇଁ ଅଭିପ୍ରେତ ଧାନ୍ୟ
 ହିଁ ପ୍ରଥମ ବିହନ କ୍ଷେପଣ (ବୁଣିବଠ) ରୂପେ ବ୍ୟବହୃତ ହୁଏ ।
 ସଂକ୍ଷେପରେ ଏହାହିଁ ଅକ୍ଷୟ ତୃତୀୟା କୃଷି ପର୍ବର ଇତିବୃତ୍ତି ।

ଦୈନିକ ଷାଠିଏ ପଇଟି ଭୋଗ ଖାଇଥିବା ଶ୍ରୀଜଗନ୍ନାଥ ଓ ଏହି ଷାଠିଏ
 ପଇଟି ଭୋଗ ଯୋଗାଉଥିବା କୃଷକ ହିଁ ଓଡ଼ିଆ ଜାତିର ସାଂସ୍କୃତିକ ଜୀବନ

ଯାତ୍ରାର ମୂଳଧାର ଓ ବାର୍ତ୍ତାବହ ନିଶ୍ଚୟ । କୃଷକର ସତ୍ୟ କପିଳା
 ଦିନେ କପିଳେନ୍ଦ୍ର ଦେବ ନାମରେ ଏ ଜାତିର ମହାମହିମ୍ନ ସମ୍ରାଟ ରୂପେ
 ଇତିହାସରେ ନାମ ରଖି ଯାଇଛନ୍ତି । ଶ୍ରୀଜଗନ୍ନାଥଙ୍କ ଶ୍ରୀଚରଣରେ ନିଜକୁ
 ଆତ୍ମାପିତ କରି ଏ ଜାତି ପାଇଁ ନବ ସଂସ୍କୃତିର ସୁତ୍ରପାତ କରି ଶ୍ରୀକ୍ଷେତ୍ରରେ
 ଶ୍ରୀଜଗନ୍ନାଥଙ୍କ ଦୈନିକ ଗାତିନାତି, ବେଶ-ବିଭୂଷଣ ଓ ପର୍ବପର୍ବାଣି
 ସମେତ ଅନ୍ୟାନ୍ୟ ବିଧିବିଧାନ ସମ୍ପନ୍ନ ଏକ ସୁସଂକ୍ରମ ପ୍ରଶାସନିକ
 ବ୍ୟବସ୍ଥା କରି ଯାଇଛନ୍ତି । ଯାହାମନେ ହୁଏ, ଶ୍ରୀକ୍ଷେତ୍ରରେ ପ୍ରଚଳିତ ଛତ୍ରିଶ
 ନିୟୋଗ ଓ ଦୈନିକ ଷାଠିଏ ପଇଟି ଭୋଗର ବ୍ୟବସ୍ଥାଟି ସମ୍ରାଟ
 କପିଳେନ୍ଦ୍ର ଦେବଙ୍କ ସମୟରୁ ହିଁ ଚଳି ଆସୁଛି । କପିଳେନ୍ଦ୍ର ଦେବଙ୍କ ଅନ୍ତେ
 କୃଷକ ସମ୍ରାଟ ପୁରୁଷୋତ୍ତମଦେବ ଶ୍ରୀଜଗନ୍ନାଥଙ୍କ ସଂସ୍କୃତିର ଅନ୍ୟତମ
 ପୃଷ୍ଠପୋଷକ ରୂପେ ଇତିହାସ ପ୍ରସିଦ୍ଧ ।

ଜାତିର ଜନକ ମହାତ୍ମାଶ୍ରୀ କହୁଥିଲେ 'କୃଷକ ହିଁ ମାଟିର ରାଜା ।'
 ମାତ୍ର ଆଜିର ସାମାଜିକ ଓ ରାଜନୈତିକ ବ୍ୟବସ୍ଥା ମଧ୍ୟରେ
 କୃଷକମାନଙ୍କର ଅବସ୍ଥା ଶୋଚନୀୟ କହିଲେ ଚଳେ । ପାରିଶ୍ରମିକ ଭିତ୍ତିକ
 କୃଷିକାତ ପଦାର୍ଥର ମୂଲ୍ୟ ପାଇଁ ଉଚ୍ଚକ ସମେତ ଭାରତରେ ସମଗ୍ର କୃଷକ
 ସମାଜ ଆଜିବି ସଂଗ୍ରାମରତ !! ଏହି ପରିପ୍ରେକ୍ଷାରେ କୃଷକ ସମାଜ
 ଉଚ୍ଚକର ସାଂସ୍କୃତିକ ଓ ସାମାଜିକ ଜୀବନ ବିକାଶ କ୍ଷେତ୍ରରେ ପ୍ରମୁଖ
 ଚୂଳିକା ଗ୍ରହଣ କରିବାକୁ ଆଜି ଆଉ ସମର୍ଥ ନୁହେଁ । କୃଷି ପର୍ବ 'ଅକ୍ଷୟ
 ତୃତୀୟା' ଶୁଭ ଅଂସରରେ ଉଚ୍ଚକର କୃଷକ ସମାଜ ସମ୍ମିଳିତ ହୋଇ
 ଅଗତର ସ୍ଫୁଟକୋରବ ଫେରାଇ ଆଣିବାରେ ବ୍ରତୀ ହେବା ନିମିତ୍ତ
 ସଂକଳ୍ପବଦ୍ଧ ହେବାର ଅବକାଶ ଏବେ ଦୂରସ୍ଥ ନିଶ୍ଚୟ । ମାତ୍ର ଉଚ୍ଚକର
 କୃଷକ ସମାଜ ଏଥିପ୍ରତି ସତେଜନ କି ? ସେମାନଙ୍କର ଇଷ୍ଟ ଦେବ
 ଶ୍ରୀଜଗନ୍ନାଥ ଯେତେବେଳେ "ଦାରୁଗୁଡ଼ ମୁରାରି", ସେତେବେଳେ
 ଉଚ୍ଚକର କୃଷି, କୃଷି ଓ କଳା ଶ୍ରୀମାନ ହେବାରେ ଆଶ୍ଚର୍ଯ୍ୟ କ'ଣ ??
 ନିଜତରେ ଜାପାନୀ ପରିବେଶ ବିଜ୍ଞାନୀ କହିଗଲେ, 'ଭାରତରେ ମାଟି ଓ
 ମଣିଷ ସୁସ୍ଥ' । ଏ ସୁସୁସ୍ଥିର ଅନ୍ତକେବେ କିଏ କହିବ ?

ପ୍ରବନ୍ଧର ଉପସଂହାର ବେଳେ ମନକୁ ଏତିକି ଆସେ, ଜଗନ୍ନାଥେ
 ପହୁଡ଼ ଭାଙ୍ଗିଲେ, ଏଜାତି ଯାଇ ଚେଇଁବ— ଚେଇଁବ ଏ ଜାତିର ମାଟି ଆଉ
 ମଣିଷ ।

ଗୀତା ନିବାସ, ଧନୁପାଲି, ସମ୍ବଲପୁର-୭୬୮୧୦୦



ସଂଗ୍ରାମୀ ବୀର ଚକରା ବିଷୋଧା

ଡ: ଦଣ୍ଡପାଣି ବେହେରା

ଭାରତୀୟ ସ୍ୱାଧୀନତା ସଂଗ୍ରାମର ଅନ୍ୟତମ ବିଶିଷ୍ଟ ନାୟକ ଥିଲେ— ଚକରା ବିଷୋଧା, ସେ ଘୁମୁସର ରାଜ୍ୟର ମାନ ଅଞ୍ଚଳ ଓଢ଼ିଶାରେ ଗ୍ରାମରେ ଜନ୍ମ ଗ୍ରହଣ କରିଥିଲେ । ସେ ଜାତିରେ ଥିଲେ ବେଣିଆ କନ୍ଧ । ତାଙ୍କର ପିତା ଶ୍ୟାମ ବିଷୋଧାଙ୍କୁ ଏକ ସଂଘର୍ଷରେ କ୍ରିଡ଼ିଶା ସୈନିକ ନୃଶଂସ ଗାବେ ହତ୍ୟା କରିଥିଲେ । ପୁତ୍ର ଚକରା ପିତାଙ୍କ ହତ୍ୟାର ପ୍ରତିଶୋଧ ନେବା ପାଇଁ କ୍ରିଡ଼ିଶା ଶାସକମାନଙ୍କ ବିରୁଦ୍ଧରେ ଘୁମୁସର ଆନ୍ଦୋଳନର ପୁତ୍ରପାତ କଲେ । ଏଥିପାଇଁ ତାଙ୍କର ପିତାଙ୍କର କନିଷ୍ଠ ଭ୍ରାତା ଜମଜ ଲୋଚନ ଦୋରାବିଷୋଧା ତାଙ୍କୁ ଆବଶ୍ୟକୀୟ ସ୍ତ୍ରୋତା ଦେଇଥିଲେ । ୧୮୧୫ ରୁ ୧୮୧୮ ଯାଏଁ ଜମଜଲୋଚନ ଦୋରା ବିଷୋଧା ଥିଲେ ଘୁମୁସର ରାଜ୍ୟର ପରିଶୁଳକ । ୧୮୧୮ରେ ଶ୍ରୀଜର ଇଞ୍ଚ ପୁନଶ୍ଚ ଘୁମୁସର ସିଂହାସନରୁ ତେଜା ପରେ ଜମଜଲୋଚନ ଦୋରା ବିଷୋଧା ଶ୍ରୀଜର ଇଞ୍ଚର ପୁତ୍ର ଧନଞ୍ଜୟ ରାଞ୍ଜୁ ସିଂହାସନାସନ କରିବା ପାଇଁ ମାନାଞ୍ଚ କର୍ତ୍ତାମାନଙ୍କୁ ନେଇ ବିଦ୍ରୋହ କଲେ । ତାଙ୍କ ନିକଟରେ ଥାଉଁ ତାଙ୍କର ରାଜପୁତ୍ର ଚକରା । ବଣଜଙ୍ଗଲରେ ଉତ୍ତରାଞ୍ଚ କଳାଙ୍କ ସହ ଗ୍ରାମଣ କରି ଚକରା ଯୁଦ୍ଧ ବିଦ୍ୟାରେ ବିଶେଷକରି ଗରିଲା ଯୁଦ୍ଧ କୌଶଳରେ, ବିଶେଷ ଜ୍ଞାନ ଓ ଅଭିଯତା ହାସଲ କଲେ । ଘୁମୁସରର ସମସ୍ତ ମାନ ଅଞ୍ଚଳ ଯେଉଁଠି ଚକରା ଓ ଅନୁଗୁଣ ରାଜ୍ୟରେ ଜମଜ ଲୋଚନ ଦୋରା ବିଷୋଧା ନାହିଁ ନଥିବା ଜଣାଦିଦ୍ରୋହର ପୁତ୍ରପାତ କରିଥିଲେ । ଶେଷରେ ଅନୁଗୁଣର ରାଜା ସୋମନାଥ ସିଂହ ପାଞ୍ଚ ହଜାର ମୁଦ୍ରା ପୁରସ୍କାର ଲାଭସାରେ ଜମଜ ଲୋଚନ ଦୋରା ବିଷୋଧାଙ୍କୁ କ୍ରିଡ଼ିଶା ହସ୍ତରେ ସମର୍ପଣ କଲେ । ୧୮୩୫ ରୁ ୧୮୪୪ ଯାଏଁ ଦୋରା ବିଷୋଧାଙ୍କର ନେତୃତ୍ୱରେ କ୍ରିଡ଼ିଶା ଶାସନ ବିରୁଦ୍ଧରେ ସମଗ୍ର କନ୍ଧ ଅଧିଷ୍ଠିତ ଅଞ୍ଚଳରେ ବିଦ୍ରୋହର ବହିଁ ଜଳି ଉଠିଲା । ୧୮୪୪ରେ ମାୟାଜ ନିକଟସ୍ଥ ରୁଟି ସହରର କାରାଗାରରେ ତେଜା ଭାବେ ଜମଜଲୋଚନ ମୃତ୍ୟୁ ବରଣ କଲାପରେ ତାଙ୍କର ପୁତ୍ରା ଚକରା ବିଦ୍ରୋହର ନେତୃତ୍ୱ ନେଲେ । ୧୮୪୪ ରୁ ୧୮୫୬ ପର୍ଯ୍ୟନ୍ତ ଚକରା ସମଗ୍ର ବଣିଶ ଓଡ଼ିଶା ଓ ପଶ୍ଚିମ ଓଡ଼ିଶାର କଟିପୟ ଅଞ୍ଚଳରେ ବ୍ୟାପକ ବିଦ୍ରୋହ ସଂଗଠନ କଲେ । ତାଙ୍କର ବିଦ୍ରୋହର କେତେଗଟି କାରଣ ହେଲା— (୧) ଇଞ୍ଚପରିସରକୁ ପୁନରାପି ଘୁମୁସର ସିଂହାସନରେ ଆରୁଦ୍ଧ କରାଗଲା । (୨) ମେରିଆ ସୁଆ ଅବା ନରବଳ ସୁଆକୁ ଘୁମୁ ରଖିବା, (୩) ନିଜ ପରିବାରର ଅପହୃତ ଅଧିକାର, ସୁବିଧା ଓ ସୁଯୋଗକୁ ପୁନଃ ପ୍ରତିଷ୍ଠା କରିବା । ପାଟଣର ଇଞ୍ଚ ନାମକ ଜଣେ ରାଜପୁତ୍ରକୁ ଘୁମୁସର

ସିଂହାସନରେ ବସାଇବାକୁ ସେ ବିଦ୍ରୋହ ଆରମ୍ଭ କଲେ । ଏହି ରାଜପୁତ୍ରକୁ କନ୍ଧମାନେ ରାଜାଭାବେ ବିଶ୍ୱାସ କରୁଥିଲେ । କିନ୍ତୁ ପତ୍ତି-ଶେଷରେ ଏହି ରାଜପୁତ୍ର ଅବା 'ରାଜାପିଲା' ବଣ ଜଙ୍ଗଲରେ ଚକରାଙ୍କ ସହ ବୁଲି ବୁଡ଼ି ଅନୁଭବ କରିଥିଲେ, ସେ ଚକରାଙ୍କର ଅଭିଭାବକତ୍ୱରେ ଅତିଷ୍ଠ ହୋଇ ତାଙ୍କ ପକ୍ଷ ତ୍ୟାଗ କରି କ୍ରିଡ଼ିଶାପକ୍ଷ ଗ୍ରହଣ କରିବା ପରେ ଏକ "ସରକାରୀ ପେନ୍‌ସନ" ଲାଭ କରିଥିଲେ । ପାଟଣର ଇଞ୍ଚର କ୍ରିଡ଼ିଶା ପକ୍ଷ ଗ୍ରହଣରେ ଚକରା ବିସ୍ମିତ ହୋଇ ନ ଥିଲେ । ତାଙ୍କର ମନୋବଳ ଭାଙ୍ଗି ପଡ଼ି ନଥିଲା । ବରଂ ସେ ବିଦ୍ରୋହକୁ ଦୃଢ଼ୀଭୂତ କଲେ, ଉଭୟ ଜନ ସାଧାରଣ ତଥା କରଦ ରାଜ୍ୟମାନଙ୍କର ଶାସକବର୍ଗଙ୍କର ଅକୃଷ୍ଣ ସାହାଯ୍ୟ ଓ ସହଯୋଗ ଲାଭ କରି ସେ ଓଡ଼ିଶାର ଏକ ବିସ୍ତୃତ ଅଞ୍ଚଳରେ ବିଦ୍ରୋହର ନିର୍ଦ୍ଧାରଣ କଲେ । ଫଳରେ ଘୁମୁସର ଗୌଡ଼, ଅନୁଗୁଳ, ସୋନପୁର, ମଦନପୁର, କଳାହାଣ୍ଡି, ଜୟପୁର, ପାରଳାଖେମୁଣ୍ଡି ଆଦି ରାଜ୍ୟମାନଙ୍କରେ ଚକରାଙ୍କର ନେତୃତ୍ୱରେ କ୍ରିଡ଼ିଶା ବିରୋଧୀ ବିଦ୍ରୋହ ବ୍ୟାପକ ହେଲା । ସାମିତ ସମ୍ଭବ ସବୁ ଯେ କ୍ରିଡ଼ିଶା ଶାସନର ଭିତ୍ତିକୁ ଦୋହଲାଇ ଦେଇଥିଲେ । କପୁନକାଳେ କ୍ରିଡ଼ିଶା ସରକାରଙ୍କ ଦ୍ୱାରା ଧରାପଡ଼ି ନଥିଲେ କିମ୍ବା ଆହତ ହୋଇ ନଥିଲେ । ତାଙ୍କୁ ଧରିବା ପାଇଁ ସରକାରଙ୍କ ସମସ୍ତ ଯୋଜନା, ଆୟୋଜନ ଓ କୌଶଳ ବ୍ୟର୍ଥ ହୋଇଥିଲା ।

ତାଙ୍କୁ ଧରାଇବା ପାଇଁ ସରକାର ଘନ ଘନ ଅର୍ଥ ପୁରସ୍କାର ଘୋଷଣା କଲେ । ତଥାପି ଚକରା ସମର୍ଥକମାନଙ୍କ ଉପରେ ଏହି ଘୋଷଣାର କୌଶଳ ସ୍ତରାକ ପଡ଼ିନଥିଲା । ତାଙ୍କର ସମର୍ଥକମାନେ 'ସୁରାବତଃ ନୁଶ୍ଚନ କାର୍ଯ୍ୟ ଦୂରା ଓ ହିଂସା ଭିଆଇ' ଜୀବନ ନିର୍ବାହ କରୁଥିଲେ । ଚକରାଙ୍କର ଯୁଦ୍ଧ କୌଶଳ ଓ ସମସ୍ତ ସରକାରୀ ବ୍ୟୁତ୍ତରୁ ଖସି ପଳାୟନ କରିବାର ପାରଙ୍ଗମତାରେ ଭାରତର ଚକ୍ରାଳୀନ ବଡ଼ଲାଟ ଲର୍ଡ୍ ଡେଲାଇଭାଉସୀ ଅତ୍ୟନ୍ତ ଅଭିବୃତ୍ତ ଓ ବିସ୍ମିତ ହୋଇ ଥିଲେ । କୌଣସି ଉପାୟରେ ବି ଚକରାଙ୍କୁ ଧରିବା ପାଇଁ ସେ ଏପ୍ରିଲ ୧୮୪୮ରେ ମାୟାଜ ସେସିଟେନ୍‌ସିର ପ୍ରେସିଡେଣ୍ଟକୁ ନିର୍ଦ୍ଦେଶ ଦେଇଥିଲେ । ସେ ଚକରାଙ୍କର ସଂପର୍କରେ ଇଞ୍ଚ ଇଞ୍ଚିଆ କମାନାର ଗୋର୍ଡ ଅଫ କଣ୍ଟ୍ରୋଲର ପ୍ରେସିଡେଣ୍ଟଙ୍କ ନିକଟକୁ ଏକ ପତ୍ରରେ ବର୍ଣ୍ଣନା କରି ଲେଖିଥିଲେ— "ଚକରା ବିଷୋଧା ହେଉଛନ୍ତି ଏକ ଦୁଃସାହସୀ ବିଦ୍ରୋହୀ— ତାଙ୍କୁ ପର୍ବତ କନ୍ଦରୁ ଉପତ୍ୟକା କଲାକା ପର୍ଯ୍ୟନ୍ତ ଶୋଧା ଚାଲିଛି । ତଥାପି ତାଙ୍କର

ସମାନ ଧାରଣା କଷ୍ଟକର ହୋଇ ପଡ଼ିଛି । ଗୋଧୂସ ସେ ବଣ ଜଙ୍ଗଲର ନିକଟ ପ୍ରାୟ ଦେଶରେ ଆଉ ଗୋପନ କରି ରହିଛନ୍ତି । ସେ ପୁଣି ଲେଖୁଥିଲେ— "ଯଦିତ ବର୍ତ୍ତମାନ ଚକରାକୁ ଧରିବା ଦୁଷ୍ଟର , ତଥାପି ବି ଦିନେ ନା ଦିନେ ତାକୁ ଓ ତାଙ୍କର ଅନୁଧାବକମାନଙ୍କୁ ନିଶ୍ଚିତ ଭାବେ ଧରାଯାଇ ସମଗ୍ର ଉପତୁଟ ଅଞ୍ଚଳରେ ଶାନ୍ତି ଓ ସ୍ଥିରତା ସ୍ଥାପନ କରାଯିବ । ଜଣେ ବିଦ୍ରୋହୀଙ୍କ ସଂପର୍କରେ ଲର୍ଡ଼ ଡେଲାହାଉସାଙ୍କ ଭଳି ଭାରତର ଜଣେ ବଡ଼ଲୀଟ ଇଷ୍ଟ ଇଣ୍ଡିଆ କମ୍ପାନୀର ବୋର୍ଡ଼ ଅଫ କଣ୍ଟ୍ରୋଲ ପ୍ରେସିଡେଣ୍ଟଙ୍କ ନିକଟକୁ ଏଭଳି ଏକ ଗୁପ୍ତ ବିବରଣୀ ପଠେଇ ଥିବା ଅତ୍ୟନ୍ତ କୌତୁହଳମୟ ତଥା ବିସ୍ମୟ ମନେ ହୁଏ । ବଡ଼ଲୀଟଙ୍କର ଦୃଷ୍ଟି ଆକର୍ଷଣ କରି ଚକରା ବିଷୋୟା ଭାରତର ଜଣେ ଅସାଧାରଣ ଜାତୀୟ ବିଦ୍ରୋହୀ ନେତା ଭାବେ ସର୍ବ ସ୍ୱୀକୃତ ଓ ସମ୍ମାନିତ ହୋଇଥିଲେ । ସମଗ୍ର ଓଡ଼ିଆ ଜାତି ପାଇଁ ସେ ସମୟରେ ଏହା ଗୌରବର ବିଷୟ ଥିଲା । ଚକରାକୁ ଧରିବା ପାଇଁ ସରକାରଙ୍କର ଉଦ୍ୟମ ଅବ୍ୟାହତ ଥିଲା । ଚକରା କିନ୍ତୁ ସମସ୍ତ ସରକାରୀ ଉଦ୍ୟମକୁ ପତ୍ତ କରି ତାଙ୍କର ସଂଗ୍ରାମକୁ ଗୁଳୁ ରଖିଲେ । ୧୮୫୬ ରେ ଓଡ଼ିଶାର କମିଶନର ଜି.ଏ.ଏ. କାକରାଇଲ୍ ଚକରାଙ୍କ ସମ୍ପର୍କରେ ଲେଖୁଥିଲେ ଯେ— ଏହା ନିଶ୍ଚିତ ଯେ ଚକରା ବିଷୋୟା ତାଙ୍କର ପୂର୍ବ ଗୋପନୀୟ ସ୍ଥାନ ଛାଡ଼ି ଭାରତର କେନ୍ଦ୍ର ଭାଗକୁ ବୁଲି ଯାଇଛନ୍ତି । ଯେଉଁଠାରେ ତାକୁ କେହି ଚିହ୍ନି ନଥିବେ ।

କାକରାଇଲ୍ ପୁନଶ୍ଚ ଲେଖୁଥିଲେ— "ପ୍ରାୟ ଅଠର ମାସ ଧରି ଚକରା ବିଷୋୟାଙ୍କ ସମ୍ପର୍କରେ କିଛି ଶୁଣାଯାଇ ନାହିଁ । ଏଭଳି ବି ତାଙ୍କର ସମ୍ପର୍କମାନଙ୍କର ବିଷୟରେ ବିଶେଷ କିଛି ଶୁଣାଯାଇ ନାହିଁ । ହୁଏତ ସେମାନଙ୍କ ମଧ୍ୟରୁ କେତେ ଜଣ କାରାଗାରରେ କାଳାତିପାତ କରୁଛନ୍ତି । ଆଉ କେତେ ଜଣ ସମଗ୍ର କନ୍ଧ ଅଞ୍ଚଳରେ ବିକ୍ଷିପ୍ତ ଭାବେ ଆଇଗୋପନ କରୁଛନ୍ତି । ବିଦ୍ରୋହ ମଞ୍ଚରୁ ଚକରାଙ୍କ ଆକର୍ଷକ ଅତ୍ୟନ୍ତ ଫଳରେ ସମଗ୍ର ଉପତୁଟ ଅଞ୍ଚଳରେ ଶାନ୍ତି ଓ ସ୍ଥିରତା ଅନୁଭୂତ ହେଲା ।

ଗୁମୁସର ବିଦ୍ରୋହରେ ମୁଖ୍ୟ ନାୟକ ଚକରା ବିଷୋୟା ୧୮୫୭ ସିପାହୀ ବିଦ୍ରୋହ ପୂର୍ବରୁ ଇହଲୀଳା ସମରଣ କରିଥିବା ଅନୁମାନ କରାଯାଏ । ପ୍ରଖ୍ୟାତ ଐତିହାସିକ ପୁର୍ଗଟ ପ୍ରଭାତ ମୁଖାର୍ଜିଙ୍କ ଭାଷାରେ— "ଚକରା ବିଷୋୟା ଅର୍ଦ୍ଧାତନ ଓ ଅସ୍ମାତ କନ୍ଧମୁଖାମାନଙ୍କର ଦଳପତି ଥିବାରୁ ତଥା ତାଙ୍କର ଜନ୍ମ ଓ ପରିବାର ସମ୍ପର୍କରେ ବିଶେଷ ଭାବେ କିଛି ଜଣାନଥିଲା । ତାକୁ ଉଦ୍ଦେଶ୍ୟମୂଳକ ଭାବେ ଇତିହାସ ପୃଷ୍ଠାରେ ଅବହେଳା ପ୍ରଦର୍ଶନ କରାଯାଇଛି । ଯଦି ତାଙ୍କର ସଂପର୍କରେ ସମ୍ୟକ ଜ୍ଞାନ ହାସଲ କରାଯାଏ, ତାହାହେଲେ ତାକୁ ନିଶ୍ଚିତଭାବେ ବକ୍ସି ଜଗତକୁ ବିଦ୍ୟାଧର ଓ ସୁରେନ୍ଦ୍ର ସାଏଙ୍କ ସହ ସମାନ ସ୍ଥାନ ଦିଆଯିବ ।



ପ୍ରଥମ ଥର ପାଇଁ ଓଡ଼ିଶାରୁ ଉତ୍ସାହିତ ଗ୍ରାଁର ଆନୁଷ୍ଠାନିକ ବିକ୍ରୟ ଉଦ୍‌ଘାଟନ ଉତ୍ସବରେ କେନ୍ଦ୍ରମନ୍ତ୍ରୀ ଶ୍ରୀ ଚିତ୍ତରା, ରାଜ୍ୟ ମୁଖ୍ୟମନ୍ତ୍ରୀ ଓ ଶିଳ୍ପମନ୍ତ୍ରୀ .



ଓଡ଼ିଶାରେ ସାର୍ବଜନୀନ ଟୀକାଦାନ

ଡା: ଶ୍ରୀମତୀ ସତ୍ୟମାୟା

ମା ଓ ଶିଶୁମାନଙ୍କ ସ୍ୱାସ୍ଥ୍ୟସେବା ବ୍ୟବସ୍ଥା ଚାତାୟ ପରିବାର କଲ୍ୟାଣ ଯୋଜନାର ଏକ ଅବିଚ୍ଛେଦ୍ୟ ଅଂଶ ବା ଏକ ବିଶିଷ୍ଟ ବିଭାଗ । ଉକ୍ତ କାର୍ଯ୍ୟକ୍ରମଟି ପରିବାର ନିୟୋଜନ ପହିତ ପାମିଲ ହେବା ପରେ ଯାଇ ଚାହା ପରିବାର କଲ୍ୟାଣ ଯୋଜନାରେ ପରିଣତ ହୋଇଥାନ୍ତି । ଶିଶୁ ସ୍ୱାସ୍ଥ୍ୟ ସମସ୍ୟାର ସଫଳ ସମାଧାନ ଉପରେ ପରିବାର କଲ୍ୟାଣ ଯୋଜନାର ଅଗ୍ରଗତି ନିର୍ଭର କରୁଥାନ୍ତି । ମାତ୍ର ଶିଶୁ ସ୍ୱାସ୍ଥ୍ୟ ଅବସ୍ଥା ଆମ ରାଜ୍ୟରେ ଏପର୍ଯ୍ୟନ୍ତ ଏକ ବିଭାଗ ସମସ୍ୟା ହୋଇ ରହିଛି ।

ପ୍ରତିବର୍ଷ ଜନ୍ମ ଗ୍ରହଣ କରୁଥିବା ଶିଶୁମାନଙ୍କ ମଧ୍ୟରୁ ଦଶ ନିଶ୍ଚୟେ ଜଣେ ଶିଶୁ ଚାର ପ୍ରଥମ ଜନ୍ମଦିନ ପାଳିତ ହେବା ଆଗରୁ ମୃତ୍ୟୁବରଣ କରୁଛି । ଆମ ରାଜ୍ୟ ତଥା ଦେଶରେ ଶିଶୁମୃତ୍ୟୁ ହାର ଅଧିକ ହେବାର ପ୍ରଧାନ କାରଣ ମୃତିକ ହେଉଛି ଛୁଅଗୋଟି ମାଗାମୁକ ଡାକ୍ତରୀ ଗୋଷ ଓ ଚରଣ ଝାଡା ଜନିତ ଜଳଶୁଷ୍କତା । ଏହି ଦୁବର ଡାକ୍ତରୀକୁ ଆସୁ ନ ଆସୁ, ମାଟି ଉପରେ ପାଦ ପକାଇ ବୁଲିବା ପୂର୍ବରୁ ନିଶ୍ଚାଳ ପ୍ରକୋମଳ ଶିଶୁମାନଙ୍କୁ ଯମାଜୟକୁ ବିବା କରି ଦେଉଥିବା ପେଟି ଉତ୍ସବର ଡାକ୍ତରୀ ଗୋଷଗୁଡ଼ିକ ହେଲା ଧନୁଷ୍ଟକାର, ଡିପ୍‌ଥେରିଆ, ହୁଟିକାଶ ବା ଲହୁଣାବାଣ, ପୋଲିଓ ବା ଶିଶୁପକ୍ଷାଘାତ, ଯକ୍ଷ୍ମା ଓ ନିଜିମିଆ । ବୃଷ୍ଟର ବିଷୟ ଏହି ଯେ, ଉକ୍ତ ଗୋଷଗୁଡ଼ିକ ଉଚ୍ଚରୁ ପ୍ରତ୍ୟେକଟିର ପ୍ରତିରୋଧପାଇଁ

ଫଳପ୍ରସ୍ତୁତ ପ୍ରତିକ୍ଷେପକ ଟୀକା ପରିବାର କଲ୍ୟାଣ ଚରଣରୁ ବିନା ମୂଲ୍ୟରେ ଲୋକଙ୍କ ନିକଟରେ ଯୋଗାଇ ଦେବାର ବ୍ୟବସ୍ଥା ରହିଥିଲେ ମଧ୍ୟ ପିତାମାତାମାନେ ସେମାନଙ୍କ ଶିଶୁମାନଙ୍କୁ ଏହି ଟୀକା ଦେବାପାଇଁ ବିଶେଷ ଆଗ୍ରହ ପ୍ରକାଶ କରୁନାହାନ୍ତି । ଆମ ରାଜ୍ୟରେ ବାପା ମା ମାନଙ୍କର ଶିଶୁ ସ୍ୱାସ୍ଥ୍ୟ ଫର୍ଦ୍ଦରେ ଆବଶ୍ୟକ ସଚେତନତାର ଅଭାବ ହିଁ ଏଭଳି ଏକ ପରିସ୍ଥିତି ସୃଷ୍ଟି କରିଛି । ଅବଶ୍ୟ ନିରକ୍ଷରଣ, ଅଧ ବିଶ୍ୱାସ, କୁ ଫସ୍ତାର ଓ ପାରିବାରିକ ଜୀବନରେ ଘୋର ଅବହେଳା ମଧ୍ୟ ଏଥିପାଇଁ ବାୟା ।

ଶିଶୁ ସ୍ୱାସ୍ଥ୍ୟ କ୍ଷେତ୍ରରେ ଲାଗି ରହିଥିବା ସମସ୍ୟା ଯେ କେତେ ବ୍ୟାପକ, ଚାହା ଅନୁଧ୍ୟାନ କଲେ ଯାଇ ଜାଣିହୁଏ । ଉପଲୋକ୍ତ ଛୁଅଗୋଟି ଗୋଷ କବଳରେ ପଡ଼ି ମୃତ୍ୟୁ ବରଣ କରୁଥିବା ଶିଶୁମାନଙ୍କ ଚଳନାରେ ସେହିପରି ଗୋଷରେ ଆକ୍ରାନ୍ତ ହୋଇ କୌଣସି ମତେ ବଡ଼ି ଯାଇଥିବା ଶିଶୁଙ୍କର ଅବସ୍ଥା ଚଟୋଧିକ ଦୟନୀୟ । ଯେଉଁ ଶିଶୁମାନଙ୍କ ମଧ୍ୟରୁ ଅନେକକଠାରେ ମସ୍ତିଷ୍କର ଅଭିବୃଦ୍ଧି ହୋଇପାରେ ନାହିଁ, କେତେକଙ୍କ ଶରୀରରେ ପକ୍ଷାଘାତ ଓ ସ୍ୱପ୍ନସ୍ୱପ୍ନ ଜନିତ ଗୋଷ ଦେଖାଯାଏ । ଏହାଛଡା ଏହି ଗୋଷ ଗୋଷ କରିଥିବା ଅନେକ ଶିଶୁ ଅଧ, ଛୋଟା ହୋଇ ପାଖାପାଖି ଅକର୍ମଣ୍ୟ ହୋଇ ଅସହ୍ୟ ସାତନା ଗୋଷ କରୁଛି ଓ ସମାଜ ଉପରେ

ଏକ ବୋର୍ଡ ଗଠାଇ ରହିଛି । କ୍ରମେ ଏହି ଫକ୍ରାମକ ଲୋଗ ରୋଗଜନିତ ଯନ୍ତ୍ରଣା ଓ ଶାରୀରିକ ବିକଳତା ଅବସ୍ଥା ପାରିବାରିକ ଓ ଯାମାଜିକ ଜୀବନରେ ସ୍ମରଣର ସମସ୍ୟା ସୃଷ୍ଟି କରେ । ବର୍ତ୍ତମାନ କଥା ଯେ ଯାହାକୁ ଅତି ସହଜରେ ପ୍ରତିରୋଧ କରାଯାଇ ପାରିଥାନ୍ତା, ପିତାମାତାମାନଙ୍କ ଅବହେଳା ଯୋଗୁଁ ଶାନ୍ତୀ ଏଭଳି ଗୁରୁତର ଅବସ୍ଥା ସୃଷ୍ଟି କରିପାରିଲା ।

ଶିଶୁ ସ୍ୱାସ୍ଥ୍ୟ କ୍ଷେତ୍ରରେ ବହୁବର୍ଷ ଧରି ଲାଗି ରହିଥିବା ଏଭଳି ଏକ ପାରିବାରିକ, ସାମାଜିକ ଓ ଲାଗିତା ସମସ୍ୟାର ସଫଳ ସମାଧାନ ନିମନ୍ତେ ଆମ ରାଜ୍ୟ ସମେତ ସମଗ୍ର ଦେଶରେ 1985 ମସିହାରେ 'ସାର୍ବଜନୀନ ଟୀକାଦାନ କାର୍ଯ୍ୟକ୍ରମ' ନାମକ ଏକ ନୂତନ ବ୍ୟବସ୍ଥାର ପ୍ରଚଳନ ହେଲା । ଭାରତର ମହିତ୍ୱପୂର୍ଣ୍ଣ ମହିଳା ପ୍ରଧାନମନ୍ତ୍ରୀ ଶ୍ରୀମତୀ ଇନ୍ଦିରା ଗାନ୍ଧୀଙ୍କର ପବିତ୍ର ଜନ୍ମଦିନ ନଭେମ୍ବର ମାସ 19 ତାରିଖ ଦିନଟିକୁ ଚିର ପୁରଣୀୟ କରି ରଖିବା ପାଇଁ ଶିଶୁ ସ୍ୱାସ୍ଥ୍ୟର ପୁରଣା ନିମିତ୍ତ ଟୀକା ଉତ୍ସର୍ଗ କରାଗଲା ଏବଂ 1985 ମସିହାର ଠିକ୍ ସେହିଦିନ ଓଡ଼ିଶାର ଦୁଇଗୋଟି ଜିଲ୍ଲା(କଟକ ଓ ପୁରୀ)କୁ ମିଶାଇ ଏ ଦେଶର 30ଟି ଜିଲ୍ଲାରେ ପ୍ରଥମ ପର୍ଯ୍ୟାୟରେ ସାର୍ବଜନୀନ ଟୀକାଦାନ କାର୍ଯ୍ୟକ୍ରମର ଆରମ୍ଭ ହୋଇଥିଲା । ଶିଶୁ ମୃତ୍ୟୁ ହାରକୁ ନିର୍ଦ୍ଦିଷ୍ଟ ସମୟସୀମା ଭିତରେ ହ୍ରାସ କରିବା ଉଦ୍ଦେଶ୍ୟରେ ଜନ୍ମଠାରୁ ବର୍ଷକ ଭିତରେ ସମସ୍ତ ଶିଶୁଙ୍କୁ ଓ ସବୁ ଗର୍ଭବତୀ ମହିଳାମାନଙ୍କୁ ପ୍ରତିଷେଧକ ବ୍ୟବସ୍ଥା ଦ୍ୱାରା ପୁରଣା ପ୍ରଦାନ କରିବାର ଉଦ୍ଦେଶ୍ୟରେ ଏଭଳି ଏକ ମହତ୍ୱପୂର୍ଣ୍ଣ କାର୍ଯ୍ୟକ୍ରମ ଆରମ୍ଭ ହେଲା । ଏଥିପ୍ରତି ଜଳଶୁଷ୍କତା ଜନିତ ମୃତ୍ୟୁ ନିରାକରଣ ପାଇଁ ଚିନି, ଲୁଣ, ପରବତ ଓ ଘରେ ତିଆରି ଅନ୍ୟାନ୍ୟ ସାଧାରଣ ପାନୀୟ ଦେଇ ଶିଶୁମାନଙ୍କୁ ଆସନ୍ତୁ ମୃତ୍ୟୁମୁଖରୁ ବଢ଼ାଇବାର ବ୍ୟାପକ ବ୍ୟବସ୍ଥା ମଧ୍ୟ ଏହି କାର୍ଯ୍ୟକ୍ରମର ଅନ୍ତର୍ଭୁକ୍ତ । ଏସମ୍ପର୍କ (1988 ମାର୍ଚ୍ଚ ପୂର୍ତ୍ତା) ଆମ ରାଜ୍ୟର ସାତଟି ଜିଲ୍ଲା ଯଥା:- କଟକ, ପୁରୀ, ଫୁଲବାଣୀ, ଜଗତ, ବାଲେଶ୍ୱର, କେଉଁଝର ଓ ସମ୍ବଲପୁର ବିଭିନ୍ନ ପର୍ଯ୍ୟାୟରେ ସାର୍ବଜନୀନ ଟୀକାଦାନ କାର୍ଯ୍ୟକ୍ରମ ଅନ୍ତର୍ଭୁକ୍ତ ହେଲାଣି । 1988-89ରେ 4ଟି ଜିଲ୍ଲା ଓ 1989-90ରେ ଦୁଇଟି ଜିଲ୍ଲା ଉକ୍ତ କାର୍ଯ୍ୟକ୍ରମ ପରିସରଭୁକ୍ତ ହେବାର ସ୍ଥିର ହୋଇଛି, ଅର୍ଥାତ୍,

1990 ମସିହା ଶେଷପୂର୍ତ୍ତା ଅବଶିଷ୍ଟ ରୁଅଟିଯାକ ଜିଲ୍ଲାକୁ ଏହି ନୂତନ ଶିଶୁସ୍ୱାସ୍ଥ୍ୟ ପୁରଣା ବଳୟ ଫ୍ରାମାରିତ ହେବାର ବ୍ୟବସ୍ଥା କରାଯାଇଅଛି । ସେସମ୍ପର୍କ ଏହି ରୁଅଟି ଜିଲ୍ଲା ଯଥା:-କଳାହାଣ୍ଡି, ମୟୂରଭଞ୍ଜ, ଜେକାନାଳ, ବଲାଶିର, ବୋରାପୁଟ ଓ ଫୁରୁକାରେ ଅନ୍ୟକୌଣସି ପ୍ରତିଷେଧକ ଟୀକା କାର୍ଯ୍ୟକ୍ରମ ଯେ ସ୍ୱଲୁନାହିଁ, ଏଭଳି ଭାବିବା ଠିକ୍ ନୁହେଁ । ସେହି ଜିଲ୍ଲାମାନଙ୍କରେ 'ଫ୍ରାମାରିତ ଟୀକାଦାନ କାର୍ଯ୍ୟକ୍ରମ' (Expanded Programme of Immunisation) ନାମକ

ଆଉ ଏକ ବ୍ୟବସ୍ଥା ପରିବାର କଲ୍ୟାଣ ଯୋଜନା ଅଧୀନରେ କାର୍ଯ୍ୟକାରୀ ହେଉଅଛି ।

ସାର୍ବଜନୀନ ଟୀକାଦାନ କାର୍ଯ୍ୟକ୍ରମର ସଫଳ ରୂପାୟନ ନିମନ୍ତେ, ବିଧିବଦ୍ଧ ବ୍ୟବସ୍ଥା ହୋଇଛି । ଡୁ-ଗୋଟି ଫକ୍ରାମକ ଲୋଗର ପ୍ରତିରୋଧ ନିମନ୍ତେ ଏହି ଟୀକାସବୁ ଦିନା ମୂଲ୍ୟରେ ଯୋଗାଇ ଦିଆଯାଇଛି । ଶିଶୁଙ୍କୁ ଧନୁଷ୍ଟକାର ଲୋଗ କବଳରୁ ରକ୍ଷା କରିବା ପାଇଁ ଗର୍ଭାବସ୍ଥାରୁ ମାମାନଙ୍କୁ ପ୍ରତିଷେଧକ ଟୀକା ଦିଆଯାଇଛି । ନବଜାତ ଶିଶୁର ଲାହିକଟା ପରବର୍ତ୍ତୀ ଅବସ୍ଥାରେ ହେଉଥିବା ଧନୁଷ୍ଟକାର ଲୋଗର ପ୍ରତିରୋଧ ନିମନ୍ତେ ଗର୍ଭାବସ୍ଥାର 16ରୁ 36 ସପ୍ତାହ ମଧ୍ୟରେ(4ମାସରୁ 9ମାସ ଭିତରେ) ମାକୁ ଦୁଇଟି ମାତ୍ରା ଧନୁଷ୍ଟକାର ପ୍ରତିଷେଧକ ଇନେକ୍ସନ ଦିଆଯାଇଛି । ଶିଶୁମାନଙ୍କୁ ତିପ୍ତଥେରିଆ, ଧନୁଷ୍ଟକାର, ଲହୁରାକାଶ ଲୋଗ ଫକ୍ରମଣରୁ ରକ୍ଷା କରିବା ପାଇଁ ଜନ୍ମ ହେବାର 3ମାସରୁ 9ମାସ ମଧ୍ୟରେ ଏକମାସ ବ୍ୟବଧାନରେ 3ଟି ମାତ୍ରା ଡି.ପି.ଟି.ଟି. ଟୀକା ଦିଆଯାଇଛି । କେତେକ ପ୍ରଦିଧା ଦୃଷ୍ଟିରୁ ଡି.ପି.ଟି.ପ୍ରତିପ ପୋଲିଓ ପ୍ରତିଷେଧକ ଟୀକା ମଧ୍ୟ ତିନୋଟି ମାତ୍ରା ଦିଆଯାଇଛି । ଏହାଛଡା ଶିଶୁବାସ୍ଥାରେ ଯକ୍ଷ୍ମା ଲୋଗର ଆକ୍ରମଣକୁ ପ୍ରତିରୋଧ କରିବା ପାଇଁ ଶିଶୁଟି ଜନ୍ମ ହେବା ପରେ ବିପ୍ୱା ଜନ୍ମର 9 ମାସ ଭିତରେ ଗୋଟିଏ ମାତ୍ରା ଯକ୍ଷ୍ମା ପ୍ରତିଷେଧକ ଟୀକା ଦିଆଯାଇଅଛି । ସେଭଳି ମିଲିମିଲା ଲୋଗ କବଳରୁ ଶିଶୁକୁ ରକ୍ଷା କରିବା ପାଇଁ ଜନ୍ମରୁ 9ମାସରୁ 12ମାସ ଭିତରେ ଗୋଟିଏ ମାତ୍ରା ମିଲିମିଲା ପ୍ରତିଷେଧକ ଟୀକା ଦିଆଯାଇଛି । ଆଗେ ମିଲିମିଲା ଟୀକାର ପ୍ରଚଳନ ନ ଥିଲା ଏବେ ଏହା ସାର୍ବ ଜନୀନ ଟୀକାଦାନ କାର୍ଯ୍ୟକ୍ରମ ଅନ୍ତର୍ଭୁକ୍ତ

ହୋଇଛି । ଏ ସମସ୍ତ ପ୍ରକାର ଟୀକା ଜିଲ୍ଲା ସ୍ତର ମହକମା ଡାକ୍ତରଖାନାର ପୋଷ୍ଟପାର୍ଟମେଣ୍ଟ ସେଣ୍ଟର, ସବ୍-ଡିସ୍ଟ୍ରିକ୍ଟ ନାଲ ହସ୍ପିଟାଲର ପୋଷ୍ଟପାର୍ଟମେଣ୍ଟ ସେଣ୍ଟର, ଗ୍ରାମ୍ୟ ଶିକ୍ଷାକେନ୍ଦ୍ର, ଉପକେନ୍ଦ୍ର, ମାତୃମଞ୍ଚଳ କେନ୍ଦ୍ର ଆଦି ବିଭିନ୍ନ ସ୍ୱାସ୍ଥ୍ୟ ଓ ପରିବାର କଲ୍ୟାଣ କେନ୍ଦ୍ର ମାନଙ୍କରେ ଦିଆଯାଇଅଛି । ଶିଶୁ ବେହରେ ଅନୁଭୂତ, କାଶ, ଶର୍ଦ୍ଦି, ଚରମହାତୀ ବା ଅନ୍ୟାନ୍ୟ ସାମାନ୍ୟ ଧରଣର ଅସୁସ୍ଥତା ଥିଲେ ମଧ୍ୟ ଶିଶୁକୁ ପ୍ରତିଷେଧକ ଟୀକା ଦିଆଯାଇପାରେ । ଟୀକା ନେବାପରେ କେତେକ ଶିଶୁକଠାରେ ପ୍ରତିକ୍ରିୟା ସ୍ୱରୂପ ସାମାନ୍ୟ ଭୂତ ବେଶାବେଶପାରେ, ବିନ୍ଦୁ ଚାହାଁ ଯିବା ଯିବା ନୁହେଁ । ଏଣୁ ସେଥିରେ ବାସ ମା ବିକ୍ରମ ହେବା ଅନୁଚିତ ।

ସାର୍ବଜନୀନ ଟୀକାଦାନ କାର୍ଯ୍ୟକ୍ରମ ଏକ ପ୍ରତିଷ୍ଠିତ ଓ ପ୍ରଶାସିତ ବ୍ୟବସ୍ଥା । ଏହାର ପ୍ରତ୍ୟେକଟି ବିଷୟଟି ଯଥୋଚିତ ଯତ୍ନ ନିଆଯାଇଅଛି । ଉଦାହରଣ ସ୍ୱରୂପ ଟୀକାଗୁଡ଼ିକର 'ଶୀତଳରକ୍ଷଣ ବ୍ୟବସ୍ଥା' (Cold Chain System) । ଟୀକାର କାର୍ଯ୍ୟକାରୀ କ୍ଷମତା ତାର ରକ୍ଷଣାବେକ୍ଷଣ ଓ ପରିବହନ ସମୟର ଯତ୍ନ ଉପରେ ନିର୍ଭର କରେ । ଏଣୁ ଛୁଅ ପ୍ରକାର ଫକ୍ଟରମାନଙ୍କ ଗୋଚର ଟୀକା ଶିଶୁଗୁଡ଼ିକୁ ଟୀକା ଉପାଦାନ କେନ୍ଦ୍ରଠାରୁ ଆରମ୍ଭ କରି ସ୍ୱତନ୍ତ୍ର ଗ୍ରାମାଞ୍ଚଳରେ ପ୍ରତିଷ୍ଠିତ ପରିବାର କଲ୍ୟାଣ ଉପକେନ୍ଦ୍ର ଗୁଡ଼ିକରେ ପହଞ୍ଚିବା ପର୍ଯ୍ୟନ୍ତ ପ୍ରତ୍ୟେକଟି ପ୍ରସ୍ତରରେ ଆବଶ୍ୟକ ଶୀତଳରକ୍ଷଣ ବ୍ୟବସ୍ଥା ଅବଲମ୍ବନ କରାଯାଇଛି । ଟୀକା ଉପାଦାନକାରୀ ଫକ୍ଟର ଗୁଡ଼ିକ ଟୀକା ଶିଶୁଗୁଡ଼ିକୁ ପିଧାପଳଖ ଉତ୍ତାପହୀନ ଯୋଗେ ରାଜ୍ୟର ରାଜଧାନୀକୁ ପଠାଇ ଦିଅନ୍ତି । ଉତ୍ତାପହୀନ ଉପରେ ଅତି ଶୀତତାପ ନିୟନ୍ତ୍ରିତ ହୋଇଥିବାରୁ ଶୀତଳ ରକ୍ଷଣ ସହଜ ହୋଇଥାଏ । ଟୀକା ଶିଶୁ ଗୁଡ଼ିକ ଉପନେତୃତ୍ୱ ଉତ୍ତାପହୀନ ଅଫିସରେ ପହଞ୍ଚିବାପରେ ସେଠାରୁ ଏକ ସ୍ୱତନ୍ତ୍ର 'ଟୀକାବହନକାରୀ ଗାଡ଼ି' (Vaccine Van)ରେ ସେଗୁଡ଼ିକୁ ଆଣି 'ସ୍ଟାକ୍ ଇନ୍ କୁଲର୍' (Walk in Cooler) ବା ଶୀତଳ କୋଠାରେ ରଖାଯାଏ । ପରେ ଏହାକୁ ସେହି ସ୍ୱତନ୍ତ୍ର ଗାଡ଼ିଯୋଗେ 'ଆଞ୍ଚଳିକ ଟୀକା ଫରଣ୍ଟ ରିପୋର୍ଟ' ଗୁଡ଼ିକୁ ପଠାଇ ଦିଆଯାଏ । ଆମ ରାଜ୍ୟରେ 4ଟି ପ୍ଲାନରେ ଯଥା:-ବାଲେଶ୍ୱର, ପମ୍ପୁର, ପୁରୀ ଓ ବ୍ରହ୍ମପୁରରେ ଏଭଳି

ଆଞ୍ଚଳିକ ଉତ୍ତାପମାନ ପ୍ରତିଷ୍ଠିତ ହୋଇଅଛି । ସେଠାରେ ମଧ୍ୟ ଶୀତଳ କୋଠାରେ ଟୀକାଶିଶୁ ରଖାଯାଏ । ସେଠାରୁ ଟୀକା ବହନକାରୀ ଗାଡ଼ି ଯୋଗେ ନେଇ ଜିଲ୍ଲା ଗୁଡ଼ିକର ସଦରମହକମାରେ ଥିବା ଆଇ.ଏଲ.ଆର୍. (I.L.R.) ବା ଡିପ୍ ଫ୍ରିଜର (Deep Freezer) କିମ୍ବା ରେଫ୍ରିଜେରେଟର ମାନଙ୍କରେ ଟୀକାଶିଶୁକୁ ଫରଣ୍ଟ ରଖାଯାଏ । ପରେ ସେଗୁଡ଼ିକୁ ଶୀତଳ ବାକ୍ସ (Cold Box) ରେ ଗ୍ରାମ୍ୟ ଶିକ୍ଷାକେନ୍ଦ୍ରକୁ ନେଇ ସେଠାରେ ରେଫ୍ରିଜେରେଟରରେ ରଖାଯାଏ । ଶେଷରେ ଉପକେନ୍ଦ୍ର ସ୍ୱାସ୍ଥ୍ୟକର୍ମୀମାନେ ଟୀକାବାହୀ ବାକ୍ସ (Vaccine Carrier)ରେ ବରଫ ଖଣ୍ଡ ରଖି ସେଥିରେ ଟୀକାଗୁଡ଼ିକୁ ନେଇ ଶିଶୁମାନଙ୍କୁ ଦେଇଥାନ୍ତି । ଅଧିକ ଫକ୍ଟରରେ ନେଲେ ଅବ୍ୟବହୃତ ଟୀକାଶିଶୁଗୁଡ଼ିକରେ ଥିବା ଟୀକା ଖରାପ ହୋଇଯିବାର ସମ୍ଭାବନା ଥିବାରୁ ସେମାନେ କେବଳ ଗୋଟିଏ ଦିନ ପାଇଁ ଆବଶ୍ୟକ ଫକ୍ଟର ଟୀକା ନିଅନ୍ତି । ଏଭଳି ଭାବରେ ଟୀକାଗୁଡ଼ିକର ଫରଣ୍ଟ ନିମନ୍ତେ ସୁବିସ୍ତୃତ ଶୀତଳରକ୍ଷଣ ବ୍ୟବସ୍ଥା ଅବଲମ୍ବନ କରାଯାଇଛି । ତାପତ୍ୱ ନିୟନ୍ତ୍ରିତ ଭାବରେ ଟୀକାର ଅବସ୍ଥା ଚଦାରଖ କରିବା ପାଇଁ ନମନା ଫରମ୍ ହ କରାଯାଇ ପରୀକ୍ଷା କରାଯାଇଛି ଓ ବିଲ୍ଡିଂ ଟ୍ରଷ୍ଟି ଓ ପରିବାର ମହାଶାଳୟ ଅଧିନସ୍ଥ ଅନୁଷ୍ଠାନକୁ ପରୀକ୍ଷା ପାଇଁ ପଠାଯାଇଛି ।

ଆମ ରାଜ୍ୟରେ ସାର୍ବଜନୀନ ଟୀକାଦାନ କାର୍ଯ୍ୟକ୍ରମର ସଫଳ ରୂପାୟନ ନିମନ୍ତେ ରାଜ୍ୟ ଓ ଜିଲ୍ଲାସ୍ତରରେ ସ୍ୱତନ୍ତ୍ର କର୍ମଚାରୀଙ୍କୁ ନିଯୁକ୍ତି ଦିଆଯାଇଅଛି, ଯଥା:- ପରିବାର କଲ୍ୟାଣ ନିର୍ଦ୍ଦେଶାଳୟରେ ଜଣେ କୋଲ୍ଡ ଚେନ୍ ଅଫିସର (Cold Chain Officer) ଓ ଜିଲ୍ଲା ପରିବାର କଲ୍ୟାଣ ଫକ୍ଟରରେ ଜଣେ ଜିଲ୍ଲା ଟୀକାଦାନ ଅଧିକାରୀ (District Immunisation Officer)କୁ ଅବସ୍ଥାପିତ କରାଯାଇଛି । ଏତଦ୍ୱ୍ୟତୀତ ପରିବାର କଲ୍ୟାଣ ନିର୍ଦ୍ଦେଶାଳୟ ଚତୁର୍ଦ୍ଧାପାଳରେ ରାଜ୍ୟସ୍ତରରେ ଜଣେ ଯୁଗ୍ମ ସ୍ୱାସ୍ଥ୍ୟ ନିର୍ଦ୍ଦେଶାଳୟ ସହାୟତାରେ ଓ ଅତିରିକ୍ତ ଜିଲ୍ଲା ମୁଖ୍ୟ ଚିକିତ୍ସାଧିକାରୀଙ୍କ ଚତୁର୍ଦ୍ଧାପାଳରେ ଏହି ବ୍ୟାପକ ବ୍ୟବସ୍ଥାର ଚଦାରଖ କରାଯାଇଅଛି । ଏହାଛଡ଼ା ଏଭଳି ଏକ ଗୁରୁତ୍ୱପୂର୍ଣ୍ଣ କାର୍ଯ୍ୟକ୍ରମକୁ ବୃତ୍ତାନ୍ତ କରିବା ନିମନ୍ତେ ବିଭିନ୍ନ ପ୍ରସ୍ତରରେ ଏହି

ବ୍ୟବସ୍ଥାର ପମାକ୍ଷା କରାଯାଇ ବିହିତ ପଦକ୍ଷେପମାନ ଗ୍ରହଣ କରାଯାଇଛି ।

ଏହା ଏକ ଆନନ୍ଦ ଓ ଗର୍ବର କଥା ଯେ ଆମ ରାଜ୍ୟରେ ପାର୍ବତନୀନ ଟୀକାଦାନ କାର୍ଯ୍ୟକ୍ରମ ଉଲ୍ଲେଖନୀୟ ସଫଳତା ହାସଲକରି ଭାରତ ସରକାରଙ୍କ ଦ୍ଵାରା ରତ ପ୍ରଫୁଲ୍ଲିତ ହୋଇପାରିଛି । ଅଧିକତ୍ଵ ନିକଟ ଅତୀତରେ ପାମ୍ ସେଟ୍ରିଣ୍ଡ (Sam Patrinda କଂ ଅଧ୍ୟକ୍ଷତାରେ ଆମ ରାଜ୍ୟକୁ ଅପିଭବ 'ନେସନାଲ୍ ମିସନ୍ ଅନ୍ ଇମ୍ୟୁନାଇଜେସନ୍ (National Mission on Immunisation ମଧ୍ୟ ଏହି କାର୍ଯ୍ୟକ୍ରମର ଅଗ୍ରଗତିକୁ ପ୍ରଫୁଲ୍ଲ କରିଛନ୍ତି । ଭାରତ ସରକାରଙ୍କ ଦ୍ଵାରା ପ୍ରକାଶିତ ରିପୋର୍ଟ ଅନୁସାରେ 1987-88 ମସିହା ଏପ୍ରିଲଠାରୁ ଡିସେମ୍ବର ମସିହା ଭିତରେ ହାସଲ କରାଯାଇଥିବା ସଫଳତାର ପମାକ୍ଷା ପରେ ଜଣାଯାଇଛି ଯେ ଓଡ଼ିଶାର ଏ କ୍ଷେତ୍ରରେ ଅଗ୍ରଗତି ସର୍ବଭାରତୀୟ ପୁରଠାରୁ ବହୁ ଉଚ୍ଚରେ ରହିଛି । ଅବଗତି ନିମନ୍ତେ ତଳେ ଏ ତଥ୍ୟରେ ଅଳ୍ପ କେତୋଟିର ଉଦାହରଣ ଉଲ୍ଲେଖ କରାଗଲା :-

କ୍ଷେତ୍ର ନାମ	ଓଡ଼ିଶାର ସଫଳତା	ସର୍ବଭାରତୀୟ ପୁର	ଅଧିକ ସଫଳତାର ଶତକଡ଼ା ହିସାବ
1. ଗର୍ଭବତୀ ମହିଳାମାନଙ୍କ ପାଇଁ ଧନସ୍ଵକାର ପ୍ରତିଷ୍ଠେଧକ ଟୀକା	90.1%	79.6%	10.5%
2. ଡି.ପି.ଟି.	93.5%	89.6%	3.9%
3. ପୋଲିଓ	77.4%	69.2%	8.2%
4. ବି.ପି.ଡି.	119.2%	91.7%	27.5%

ଆମ ରାଜ୍ୟରେ ବ୍ୟାପକ ଶୀତଳ ରକ୍ଷଣ ବ୍ୟବସ୍ଥାର ଉପଯୋଗ, ଚାଲିମଗ୍ରାପ୍ତ କର୍ମସୂଚୀକ କର୍ତ୍ତବ୍ୟନିଷ୍ଠା, ସହକ୍ଷ ତଦାରଖ ବ୍ୟବସ୍ଥା ଓ ଫଳପ୍ରସ୍ତୁତ ସ୍ଵାସ୍ଥ୍ୟଶିକ୍ଷା ଯୋଗୁଁ ଏଭଳି ଏକ ଉଲ୍ଲେଖନୀୟ

ସଫଳତା ହାସଲ କରିବା ସମ୍ଭବ ହୋଇପାରିଛି । ବିଭିନ୍ନ ପୁରରେ ବିଦ୍ୟୁତ୍ ପରବରାହରେ ଅସୁବିଧା ଓ ପିତା ମାତାମାନଙ୍କ ଅବହେଳା ସତ୍ତ୍ଵେ ଏପରି ଏକ ଅଗ୍ରଗତି ପାଇଁ ଆମେ ଉଦ୍‌ବିଗ୍ନ ହୋଇପାରୁ । ଏଭଳି ସଫଳତାର ପ୍ରତିଫଳନ ଶିଶୁମୃତ୍ୟୁର ହାର ଉପରେ ପଡ଼ିଛି । ଏପ.ଆର. ଏପ. (Sample Registration System) ରିପୋର୍ଟ

ଅନୁଯାୟୀ 1982ରେ ଶିଶୁମୃତ୍ୟୁହାର(ପ୍ରତି 1000 ଜନ୍ମିତ ଶିଶୁରେ ହେଉଥିବା ମୃତ୍ୟୁ) 133 ଥିବା ସ୍ଥିତିରେ 1986 ବେଳକୁ ଏହା 123କୁ ହ୍ରାସ ପାଇଛି । ଏହି ଗତିରେ ଅଗ୍ରଗତି ଅବ୍ୟାହତ ରହିଲେ 1990 ମସିହା ଶେଷ ହେବା ପୂର୍ବରୁ ଆମେ ଆମର ଧାର୍ଯ୍ୟ ଲକ୍ଷ୍ୟରେ ପହଞ୍ଚି ପାରିଥିବୁ । ଅବଶ୍ୟ ଆଶାନୁରୂପ ସଫଳତା ହାସଲ କରିବା ପାଇଁ ଜନ ସହଯୋଗ ଆବଶ୍ୟକ । ବିଭିନ୍ନ ସ୍ଵେଚ୍ଛାସେବୀ ଅନୁଷ୍ଠାନ ଗୁଡ଼ିକର ସକ୍ରିୟ ସହଯୋଗ ମିଳିଲେ ପିତାମାତାଙ୍କ ମନରେ ଶିଶୁମୃତ୍ୟୁ ଫର୍ଦ୍ଦରେ ଆବଶ୍ୟକୀୟ ପଚେତନତା ସୃଷ୍ଟି ହୋଇପାରିବ, ଯାହାଫଳରେ ଶତକଡ଼ା ଶହେ ସଫଳତା ଲାଭ କରିବା ସହଜ ହୋଇପାରିବ । ଆମ ରାଜ୍ୟରେ ଏହି ପାର୍ବତନୀନ ଟୀକାଦାନ କାର୍ଯ୍ୟକ୍ରମର ସଫଳତା ଉପରେ ପରିବାର କଲ୍ୟାଣ ଯୋଜନାର ଉଦ୍ଦିଷ୍ଟତା ନିର୍ଭର କରୁଛି । ପରିବାରରେ ଯେଉଁ ଦୁଇଟି ପିଲା ଜନ୍ମ ହେଲେ, ସେମାନେ ଯେ ପ୍ରତିଷ୍ଠେଧକ ଟୀକା ଦ୍ଵାରା ପୁରୁଷିତ ହେବା ପରେ ଫଳାଫଳ ରୋଗ କବଳରେ ପଡ଼ି ମୃତ୍ୟୁ କରଣ କରିବେ ନାହିଁ, ଏଭଳି ଏକ ଆସ୍ଥା ଓ ବିଶ୍ଵାସ ଦାପ ମାତ୍ର ମନରେ ଦେଖାଦେଲେ ଯାଇ ସେମାନେ କାଳ ବିଳମ୍ବ ନକରି ପରିବାର କଲ୍ୟାଣର ଗର୍ଭନିରୋଧ ପଦ୍ଧତି ଗ୍ରହଣ କରିବା ପାଇଁ ଆଗଭର ହେବେ । ଏଣୁ ପରିବାର ତଥା ସମାଜର ମଫଳ ଦୃଷ୍ଟିରୁ ଶିଶୁ ମୃତ୍ୟୁ କାର୍ଯ୍ୟକ୍ରମର ସଫଳତା ପାଇଁ କାର୍ଯ୍ୟ କରିବା ଆମ ସମସ୍ତଙ୍କର ସାମାଜିକ ଦାୟିତ୍ଵ ହେବା ଉଚିତ୍ ।

ପରିବାର କଲ୍ୟାଣ ନିର୍ଦ୍ଦେଶିକା
ଓଡ଼ିଶା ସରକାର, ଭୁବନେଶ୍ଵର ।

ଉତ୍ସାଦନ ବୃଦ୍ଧି ପାଇଁ ଶ୍ରମିକମାନଙ୍କର ଭୂମିକା

ଶ୍ରୀ ନରେଶ ଚନ୍ଦ୍ର ମହାପାତ୍ର

ଅତିବାରି ଆମ ସମାଜ ଓ ଶିଳ୍ପକ୍ଷେତ୍ରରେ ଉତ୍ସାଦନ କେବଳ ଏକ ସ୍ୱାଭାବରେ ସୀମିତ ନୁହେଁ । ଯେତେବେଳେ ଯେ କୌଣସି ଶିଳ୍ପର ସ୍ଥିତି ଓ ଅଭିବୃଦ୍ଧି ପାଇଁ ବହୁଳ ପରିମାଣରେ ଉତ୍ସାଦନ ଓ ଉତ୍ସାଦକତା ନିହାତି ଜରୁରୀ । ଏଥିପାଇଁ ପୃଥକାନ୍ତ ବିକଶିତ ଦେଶ ଗୁଡ଼ିକ ଯଥା ଯଦୁରାଷ୍ଟ୍ର ଆମେରିକା, ସୋଭିଏଟ୍, ରୁଷିଆ, ଜାପାନ, ପଶ୍ଚିମ ଜର୍ମାନୀ ଓ ଇଉରୋପର ଅନ୍ୟାନ୍ୟ ଦେଶ ଗୁଡ଼ିକ ଉତ୍ସାଦନ ଓ ଉତ୍ସାଦକତାକୁ ସେମାନଙ୍କର ଫଳପୁତ୍ର ଓ କାର୍ଯ୍ୟାଧୀନ ଭାବରେ ଗ୍ରହଣ କରି ନେଇଛନ୍ତି ଯଦ୍ୱାରା ପୃଥକାନ୍ତ ସେମାନେ ଉନ୍ନତ ଓ ପ୍ରଗତିଶୀଳ ଦେଶ ରୂପେ ପରିଗଣିତ ହୋଇ ପାରିଛନ୍ତି । କେବଳ ଧନୀ ଓ ବିକଶିତ ଦେଶ ଗୁଡ଼ିକ ଯେ ଉତ୍ସାଦକତା ବୃଦ୍ଧିପାଇଁ ପଦକ୍ଷେପ ନେଇପାରିବେ ଏଭଳି ନୁହେଁ । କିନ୍ତୁ ଅନ୍ୟସକ୍ଷେତ୍ରରେ ଯେ କୌଣସି ବିକାଶଶୀଳ ଦେଶ ନିଜର ସମୃଦ୍ଧି ଓ ବିକାଶ ପାଇଁ ଉତ୍ସାଦନ ଓ ଉତ୍ସାଦକତାର ବୃଦ୍ଧି ଓ ଆବଶ୍ୟକ ସମସ୍ତ ସମ୍ବଳର ସୁରକ୍ଷାପତ୍ରରେ ବିନିଯୋଗ କରିବା ନିହାତି ବିଧେୟ ଯଦ୍ୱାରା ପାଣ୍ଠି ଓ ଅର୍ଥନୈତିକ ଅଭିବୃଦ୍ଧି ସମ୍ଭବପର ହୋଇ ପାରିବ । ଏହି ସ୍ଥିତି ଶିଳ୍ପ, କୃଷି ଓ ସମାଜର ଅନ୍ୟ ଯେ କୌଣସି କ୍ଷେତ୍ରରେ ଉପଯୋଗ କରାଯାଇ ଫଳପୁତ୍ର ଅଭିବୃଦ୍ଧି କରାଯାଇପାରେ ।

ଆମ ଭାରତବର୍ଷରେ ପ୍ରାୟ ଏକ ଚତୁର୍ଥାଂଶ ଜନ ସମୂହ ଶ୍ରମିକ ଓ କର୍ମଜୀବୀକୁ ନେଇ ଗଠିତ । ଏହା ଆମ ସମାଜ ପକ୍ଷରେ ଜାତୀୟ ଅର୍ଥନୈତିକ ବିକାଶ ପାଇଁ, ଶିଳ୍ପ ଓ ଅନ୍ୟାନ୍ୟ ଉତ୍ସାଦକତା କ୍ଷେତ୍ରରେ ଏହି ବିଭାଗ ମାନବିକ ସମ୍ବଳର ସବୁପକ୍ଷେପ ଏକ ସମସ୍ୟା । ବର୍ତ୍ତମାନ ସୁଦ୍ଧା ପ୍ରାୟ ଶତକଡ଼ା ଅଣୀ ଭାଗ ଲୋକ ଗାଁ ମାନଙ୍କରେ ବସବାସ କରୁଛନ୍ତି ଓ ଚାକର ଜୀବିକା ନିର୍ବାହ ପାଇଁ କୃଷି ଉପରେ ନିର୍ଭର କରନ୍ତି । ଏଣୁ ଆମ ଦେଶରେ ଅର୍ଥନୈତିକ ବିକାଶ ଓ ପ୍ରଗତି ପାଇଁ ଗାଁ ମାନଙ୍କରେ କୃଷି ଓ କୃଷି ସହିତ ଫଳ୍ପିଷ୍ଟ ଶିଳ୍ପଗୁଡ଼ିକର ବିକାଶପାଇଁ ଉଚିତ୍ ପଦକ୍ଷେପ ନିଆଯିବା ଆବଶ୍ୟକ ।

ବର୍ତ୍ତମାନ ଆମଦେଶରେ ଉତ୍ସାଦନ ଓ ଉତ୍ସାଦକତାର ଆଦୋଳନ ଓ ଆଲୋଚନା କେବଳ ଶିଳ୍ପକ୍ଷେତ୍ରରେ ମାଲିକ, ଶ୍ରମିକ ଓ ଟ୍ରେଡ଼ୟୁନିୟନ ଓ ସରକାରଙ୍କ ମଧ୍ୟରେ ସୀମିତ । ଏଣୁ ସମୟ ଆସିଛି ଯେ ଏହି ଆଦୋଳନକୁ କେବଳ ଶିଳ୍ପ କ୍ଷେତ୍ରରେ ସୀମିତ ନ ରଖି କୃଷି ଓ ଅନ୍ୟାନ୍ୟ କ୍ଷେତ୍ରରେ ବିସ୍ତାର କରାଇବା ନିହାତି ଜରୁରୀ । ପ୍ରକୃତରେ ଦେଶବାସୀ ଭଳେ ଆମ ଦେଶର ଅର୍ଥନୈତିକ ବିକାଶ ଓ ଅଭିବୃଦ୍ଧି ବହୁ ପରିମାଣରେ ଏହାରି ଉପରେ ନିର୍ଭର କରେ ।

ଶିଳ୍ପ କ୍ଷେତ୍ରରେ ଉତ୍ପାଦକତାର ବୃଦ୍ଧିପାଇଁ
 ଆଦେଶନର ଲକ୍ଷ୍ୟ କେବଳ ଉଚ୍ଚ
 ଶିଳ୍ପ ଗୁଡ଼ିକର ଅଭିବୃଦ୍ଧି ପାଇଁ ନୁହେଁ, କିନ୍ତୁ ଏହାରି
 ଫଳରେ ଅନ୍ୟାନ୍ୟ ଶିଳ୍ପଗୁଡ଼ିକ କଟାମାଲ ଯୋଗାଇବା,
 ସେମାନଙ୍କ ଅର୍ଥନୈତିକ ବିକାଶ ଓ କ୍ରେତମାନଙ୍କୁ
 ସୁଲଭ ଦରରେ ମାଲ ଯୋଗାଇବା ଇତ୍ୟାଦି ।
 ଉତ୍ପାଦନ ଓ ଉତ୍ପାଦକତାର ବୃଦ୍ଧିପାଇଁ ମାଲିକ
 ଓ ଶ୍ରମିକ ଉଭୟେ ସମୁଚିତ ଉଦ୍ୟମ ନିୟମିତ
 ଭାବରେ ସୁଲଭ ରଖିବା ଆବଶ୍ୟକ ଯାହାଦ୍ୱାରା ସୁଫଳ
 ମିଳି ପାରିବ । କେବଳ ଉତ୍ପାଦକତାକୁ ଯଥେଷ୍ଟ
 ନୁହେଁ ତା ସହିତ ଗୁଣାତ୍ମକ ମାନର ନିୟନ୍ତ୍ରଣ ମଧ୍ୟ
 ନିହାତି ଜରୁରୀ । ଉତ୍ପାଦନର ଜିନିଷ ନ ହେଲେ
 ବଜାରରେ ବିକ୍ରିପାଇଁ ଜଟିଳ ପରିସ୍ଥିତି ସୃଷ୍ଟି ହେବ ।
 ଉତ୍ପାଦନ ଆଦେଶନର ସଫଳତା ପାଇଁ ସାମାଜିକ
 ଦୃଷ୍ଟିକୋଣରୁ କର୍ମନିୟମ ପାଇଁ ବିଶେଷ ଗୁରୁତ୍ୱ
 ପ୍ରଦାନ କରିବାକୁ ହେବ । ଏହି ଲକ୍ଷ୍ୟ ହାସଲ
 କରିବା ପକାଶେ ପରକାର, ମାଲିକ, ଶ୍ରମିକ
 ଓ ଟ୍ରେଡ଼ୟୁନିୟନ ଗୁଡ଼ିକର ପାରସ୍ପରିକ ବୁଝାମଣା
 ଓ ସହଯୋଗ ଏକାନ୍ତ ଆବଶ୍ୟକ । ଏହାର ବ୍ୟତିକ୍ରମ
 ଉଚିତ୍ତେ ଉତ୍ପାଦନ ଓ ଉତ୍ପାଦକତା ହ୍ରାସ ପାଇବା
 ଫଳେ ଫଳେ ଜାତୀୟ ଅର୍ଥନୀତି ବାଧାପ୍ରାପ୍ତ ହେବ
 ଓ ଦେଶରେ ଦେବାର ସମସ୍ୟା ଗୁରୁତର ଅବସ୍ଥା
 ଧାରଣ କରିବ ।

ଶ୍ରମିକମାନେ ହିଁ ମାନବ ଫସଲ ହିସାବରେ
 ପରିଗଣିତ ଓ ଯେ କୌଣସି ଶିଳ୍ପ ଓ ଅନୁଷ୍ଠାନର
 ମେରୁଦଣ୍ଡ । କାରଣ ଶ୍ରମିକମାନେହିଁ ଉତ୍ପାଦନ
 ଓ ଉତ୍ପାଦକତାର ବୃଦ୍ଧିପାଇଁ ମୁଖ୍ୟ ଭୂମିକା ଗ୍ରହଣ
 କରିଥାନ୍ତି । ଏଣୁ ଶ୍ରମିକମାନଙ୍କୁ ଶିଳ୍ପ ପରିସ୍ଥଳନାରେ
 ଅଣ ଗ୍ରହଣ କରିବା ପାଇଁ ସମସ୍ତ ରାଷ୍ଟ୍ରାତ୍ମକ
 ଓ ବେପାରକାରୀ ଫସ୍ତା ଗୁଡ଼ିକରେ ସୁଯୋଗ ଦିଆଯିବା
 ଉଚିତ୍ । ଶ୍ରମିକମାନଙ୍କୁ ଉତ୍ପାଦନ ଓ ଉତ୍ପାଦକତା
 ବୃଦ୍ଧିପାଇଁ ପ୍ରୋତ୍ସାହନ ପ୍ରଦାନ କରିବା ବିଧେୟ
 ଓ ସେମାନଙ୍କୁ ମାଲିକ ଓ ପରକାର ନୂତନ କାରିଗରି
 କୌଶଳ ହାସଲପାଇଁ ପ୍ରଶିକ୍ଷଣ ପ୍ରଦାନ କରିବାର
 ବ୍ୟବସ୍ଥା କରିବା ଆବଶ୍ୟକ । ଏହି ପଦକ୍ଷେପ ଅନୁପ୍ରରଣ
 କରିବା ଫଳ ଯେଉଁ ଲାଭାଣ ଶିଳ୍ପଫସ୍ତା ପାଇବ
 ତାହା ସୁଲଭ ଭାବରେ ମାଲିକ, ଶ୍ରମିକ ଓ ଉପଭୋକ୍ତା
 ମାନଙ୍କ ମଧ୍ୟରେ ବଣ୍ଟନ କରିବାକୁ ହେବ । ଏହାର

ଅନୁମେୟ ଯେ ଉତ୍ପାଦନ ଓ ଉତ୍ପାଦକତାର ଲକ୍ଷ୍ୟ
 ହାସଲ ସେପରି ସହଜ ଓ ସୁବିଧା ଜନକ ନୁହେଁ ।
 ଏହି ଲକ୍ଷ୍ୟ ହାସଲ କରିବା ପାଇଁ ନିୟମିତ ଭାବରେ
 ଦୃଢ଼ ଉଦ୍ୟମ ସହଯୋଗ, ପରିସ୍ଥଳନାରେ ଅଣ
 ଗ୍ରହଣ, କାର୍ଯ୍ୟକରିବା ପାଇଁ ଉତ୍ସାହ, ପ୍ରେରଣା
 ଓ ଫକଳ୍ପ ଏବଂ ପରିଶେଷରେ ମାଲିକ, ଶ୍ରମିକ,
 ଟ୍ରେଡ଼ୟୁନିୟନ ଓ ପରକାରକ ଚରଫରୁ ମିଳିତ
 ଉଦ୍ୟମ ହେବା ଆବଶ୍ୟକ ।

ଆମ ଭାରତବର୍ଷରେ ଅର୍ଥନୈତିକ ବିକାଶପାଇଁ
 ଓ ଜନସାଧାରଣଙ୍କର ଜୀବନ ଧାରଣ ପ୍ରଣାଳୀରେ
 ଉନ୍ନତି ପାଧନ ନିମନ୍ତେ ଧାରାବାହିକ ଭାବରେ
 ସମସ୍ତ ଫଟବାର୍ଷିକ ଯୋଜନା ଗୁଡ଼ିକରେ ଉଦ୍ୟମ
 ହୋଇ ଆସିଛି । ସେହିପରି ସମସ୍ତ ଫଟବାର୍ଷିକ
 ଯୋଜନାରେ ମଧ୍ୟ ଖାଦ୍ୟ, ଶିଳ୍ପ ବିକାଶ, କର୍ମନିୟମକୁ
 ପ୍ରଭୃତି ପାଇଁ ସୁବିଧା ସୁଯୋଗ ଓ ଉତ୍ପାଦନ ଓ
 ଉତ୍ପାଦକତାର ବୃଦ୍ଧିପାଇଁ ପରା ପରିପରଭକ୍ତ ହୋଇଛି ।
 ସେହିପରି ନୂତନ ବିଶ୍ୱପତ୍ତୀ କାର୍ଯ୍ୟକ୍ରମର କାର୍ଯ୍ୟକାରିତା
 ଉପରେ ବିଶେଷ ଗୁରୁତ୍ୱ ଆରୋପ କରାଯାଇଅଛି ।
 ଆମ ଦେଶର ଶିଳ୍ପକ୍ଷେତ୍ରରେ ଉତ୍ପାଦନ ଓ ଉତ୍ପାଦକତାର
 ବୃଦ୍ଧିପାଇଁ ପୂର୍ବତନ ପ୍ରଧାନ ମନ୍ତ୍ରୀ ସ୍ୱର୍ଗତା ଇଦିରା
 ଗାଧୀକ ଉଦ୍ୟମ ପ୍ରଫୁଲ୍ଲମୟ । ତାଙ୍କର ଉଦ୍ୟମ
 ଫଳରେ ୧୯୫୨ ମସିହାକୁ ଉତ୍ପାଦକତା ବର୍ଷ ହିସାବରେ
 ପାରା ଦେଶରେ ପାଳନ କରାଯାଇଥିଲା । ଉତ୍ପାଦନ
 ଓ ଉତ୍ପାଦକତାର ସଫଳ ଲକ୍ଷ୍ୟପ୍ରାପ୍ତି ହାସଲ ପାଇଁ
 ଶ୍ରମିକ ଓ ଟ୍ରେଡ଼ୟୁନିୟନମାନଙ୍କ ସହଯୋଗ ଏକାନ୍ତ
 ଆବଶ୍ୟକ । ଯେତେ ଉନ୍ନତ ଧରଣର କାରିଗରୀ
 ବିଜ୍ଞାନ, ମାନବିକ ସମ୍ବଳ ଶିଳ୍ପକ୍ଷେତ୍ର ଓ ଅନ୍ୟାନ୍ୟ
 କ୍ଷେତ୍ରରେ ପ୍ରୟୋଗ କଲେ ସୁଦ୍ଧା ଶ୍ରମିକମାନଙ୍କ
 ଇଚ୍ଛାକୃତ ସହଯୋଗ ବିନା ଉତ୍ପାଦନ, ଉତ୍ପାଦକତା
 ଓ ଗୁଣାତ୍ମକମାନ ହାସଲ କରିବା ସମ୍ଭବପର ନୁହେଁ ।
 ଏହାର ଦୃଢ଼ ଉଦ୍ଦାହରଣ ବହୁକ୍ଷେତ୍ରରେ ଦେଖିବାକୁ
 ମିଳିଛି । ବର୍ତ୍ତମାନ ସମୟରେ ପଦକ୍ଷେତ୍ରରେ ଉତ୍ପାଦନ
 ଓ ଉତ୍ପାଦକତାର ବୃଦ୍ଧି ପାଇଁ ବାର୍ତ୍ତା ବହୁଳ ଭାବରେ
 ପ୍ରସ୍ତୁତି ହେବା ଉଚିତ୍ ଏବଂ ଏହା ଆମ ଜୀବନର
 ମାନ ହିସାବରେ ପ୍ରଚଳିତ ହେବା ବିଧେୟ ।

ସାଧାରଣତଃ ଉତ୍ପାଦକତାର ହାର ଉତ୍ପାଦନବ୍ୟୟ
 ପରିମାଣ ଓ ଉତ୍ପାଦନ ପାଇଁ ବ୍ୟବହୃତ ହେଉଥିବା
 ସାମଗ୍ରୀ ଉପରେ ନିର୍ଭର କରେ । ଶ୍ରମିକମାନଙ୍କ

ଉତ୍ପାଦକତା ସେମାନଙ୍କର ବୁଝଣା, ସିକ୍ଷା, ଚାରିମ୍, କାର୍ଯ୍ୟକ୍ଷେତ୍ରର ପାରିପାଶ୍ୱର୍ଯ୍ୟ, ଉତ୍ତମ ବାତାବରଣ ଓ ଆଚରଣ ଉପରେ ନିର୍ଭର କରେ । ଆଜି ଶିଳ୍ପ କ୍ଷେତ୍ରରେ ଜାପାନ ପାଖା ପାଖି ପୃଥିବୀରେ ସମୃଦ୍ଧିଶାଳୀ ରାଷ୍ଟ୍ର ହିସାବରେ ପରିଗଣିତ । ଜାପାନ ମ୍ୟାନେଜମେଣ୍ଟର ଶୈଳୀ ଓ ଫସୁଟି ହିଁ ଏହାର ମନଦିଲି ।

ଏହାକୁ 'କ୍ୱାଲିଟି ସକର' ଓ 'ଭ୍ରମଶୂନ୍ୟ' ପଦକ୍ଷେପ ଆଖ୍ୟା ଦିଆଯାଇଅଛି । ଜାପାନର ଶ୍ରମିକମାନେ ଶିଳ୍ପ ଅନୁଷ୍ଠାନ ପୁଞ୍ଜିରେ ସଫୁର୍ଣ୍ଣ ଓ ଓଡ଼ିଆପ୍ରୋତ ଭାବେ ଜଡ଼ିତ ଓ ଟାକ ଦେଶର ଉନ୍ନତ ଧରଣର ଉତ୍ପାଦନ, ଉତ୍ପାଦକତା ଓ ଗୁଣାତ୍ମକମାନ ପାଇଁ ନିରବଚ୍ଛିନ୍ନ ଭାବରେ ସର୍ବିତ । ଏଥିପାଇଁ ସେହି ଦେଶ ଦୃଶ୍ୟ ମହାତ୍ମ୍ୟର ଠାରୁ ଉନ୍ନତି ପଥରେ ଅଗ୍ରସର ହେବାରେ ଲାଗି ପଡ଼ିଛି । ଜାପାନର ଶିଳ୍ପ କ୍ଷେତ୍ରରେ ଶ୍ରମିକଙ୍କ ଅନୁପସ୍ଥିତ କେବଳ ଶତକଡା 0-53 ଭାଗ ଯଦୁରାସ୍ତୁ ଆମେରିକାରେ ଶତକଡା 3-5 ଭାଗ, ପଶ୍ଚିମ ଜର୍ମାନୀରେ ଶତକଡା 7-7 ଭାଗ, ଫ୍ରାନ୍ସରେ 8-3 ଭାଗ ଓ ଭାରତରେ ଶତକଡା 15 ଭାଗ ।

ଶିଳ୍ପ ଓ ଅନ୍ୟାନ୍ୟ କ୍ଷେତ୍ରରେ ଉତ୍ପାଦନ ଓ ଉତ୍ପାଦକତାର ବୃଦ୍ଧି ପାଇଁ ଶ୍ରମିକମାନଙ୍କ ଉତ୍ତମ ବହୁଳ ପରିମାଣରେ ଆବଶ୍ୟକ । ଏତଦ୍ୱ୍ୟତୀତ ଶ୍ରମିକମାନଙ୍କ ଫଗନ ଟ୍ରେଡ଼ିଂସ୍କିଲ୍ସ ଗୁଡ଼ିକ ମଧ୍ୟ ଉତ୍ତମ ଭାବରେ ଏହି ଲକ୍ଷ୍ୟ ହାସଲପାଇଁ ସହଯୋଗ କରିବା ଉଚିତ୍ । ଆଜିର ଏହି ପରିସ୍ଥିତିରେ ଶ୍ରମିକମାନେ ଏକତ୍ରିତ ହୋଇ ମିଳିତ ଭାବରେ ଇଚ୍ଛାକୃତ କଠିନ ପରିଶ୍ରମ ଦ୍ୱାରା ସମ୍ପୂର୍ଣ୍ଣ ବାତାବରଣ ପୃଷ୍ଠିକରି ଶିଳ୍ପସମ୍ପାଦନ ପୁଞ୍ଜିର ଉତ୍ପାଦନ, ଉତ୍ପାଦକତା ଓ ଗୁଣାତ୍ମକମାନକୁ ବହୁଳ ଭାବରେ ବୃଦ୍ଧିକରି ଆମଦେଶକୁ ଜାପାନ ଓ କୋରିଆ ଦେଶ ପରି ସମୃଦ୍ଧି ଓ ଉନ୍ନତି ପଥରେ ଅଗ୍ରସର କରାଇବେ, ଏହା ହେଉଛି ଆଜି ଆମ ଶିଳ୍ପ ଶ୍ରମିକମାନଙ୍କ ପାଇଁ ଚଳନ୍ତି ସମୟର ସର୍ବଶ୍ରେଷ୍ଠ ଆହ୍ୱାନ ଓ ନିଦେବନ ।

ଡେପୁଟି ଚିଫ୍, ପର୍ଯ୍ୟୋନେଲ ମ୍ୟାନେଜର,
ସ୍କିଲ୍ ଅଥରିଟି ଅଫ୍ ଇଣ୍ଡିଆ ଲିମିଟେଡ୍,
ରାଉରକେଲା ଇସ୍ପାତ୍ କାରଖାନା,
ରାଉରକେଲା-769011.



ପବନ ଚାଳିତ ଜଳ ସାହାଯ୍ୟରେ ଜଳସେଚନ ।

ସଂସ୍କୃତିର ଆତ୍ମା ସଂସ୍କୃତ

ଅଧ୍ୟାପକ ଡ: ଗୋପୀନାଥ ମହାପାତ୍ର

ସଂସ୍କୃତ ଭାଷା ହିଁ ଭାରତର ଆତ୍ମା । ଏ ଭାଷା ଆଧୁନିକ ଭାରତୀୟ ରାଷ୍ଟ୍ରମାନଙ୍କର ଜନନୀ । ଆଧୁନିକ ଭାରତରେ ପ୍ରଚଳିତ ହିନ୍ଦୀ, ବଙ୍ଗଳା, ଓଡ଼ିଆ, ଅସମୀୟା, ଗୁଜୁରାଟି, ମରାଠି ପ୍ରଭୃତି ଭାଷାମାନେ ବେଶି ଦିନର ନୁହଁନ୍ତି । ମାତ୍ର ଭବିଷ୍ୟତକୁ ଅବଲୋକନ କଲେ ଦେଖାଯାଏ ଯେ, ପ୍ରଥମେ ଭାରତବର୍ଷରେ ବୈଦିକ ସଂସ୍କୃତ ଭାଷା ପ୍ରଚଳିତ ଥିଲା । ତାହାପରେ ସଂସ୍କୃତ ଭାଷା ରାଜଭାଷା ଭାବରେ ଗୃହୀତ ହେଲା । ରାଜା, ମନ୍ତ୍ରୀ, ବ୍ରାହ୍ମଣ ଓ ଦରବାରର ଅନ୍ୟାନ୍ୟ ପ୍ରମୁଖ ବ୍ୟକ୍ତି ତଥା ସଭାସଭା ଓ ପଞ୍ଚିତମାନେ ସଂସ୍କୃତରେ କଥୋପକଥନ, ଆଲୋଚନା ପର୍ଯ୍ୟାଲୋଚନାଦି କରୁଥିଲେ । ଅନ୍ୟମାନେ କିନ୍ତୁ ଦେଶଜ ଭାଷା ପ୍ରାକୃତରେ କଥାବାର୍ତ୍ତା କରୁଥିଲେ । ପ୍ରାକୃତରେ କଥାବାର୍ତ୍ତା କଲେ ମଧ୍ୟ ଏମାନେ ସଂସ୍କୃତ ଭାଷା ଭଲଭାବରେ ବୁଝିପାରୁଥିଲେ; କେବଳ କହିପାରୁ ନ ଥିଲେ । ସମାଜର ନୀରାମାନେ ତଥା ଚଳଣ୍ଡଶୂନ୍ୟ ଲୋକମାନେ ହିଁ ପ୍ରାକୃତରେ କଥାବାର୍ତ୍ତା କରୁଥିଲେ । ଏସବୁ ତଥ୍ୟ ଆମକୁ ପ୍ରାଚୀନ ଯୁଗର ସଂସ୍କୃତ ନୀତିକମାନ ପଢ଼ିଲେ ବେଶ୍ ବୁଝା ପଡ଼ିଥାଏ ।

ଭାରତର ବିଭିନ୍ନ ଅଞ୍ଚଳରେ ଲୋକମାନେ ଭିନ୍ନ ଭିନ୍ନ ପ୍ରକାରର ପ୍ରାକୃତରେ କଥାବାର୍ତ୍ତା କରୁଥିଲେ । ଏ ଭାଷାଗୁଡ଼ିକ ପ୍ରକୃତିକ ବା ଅପଭ୍ରଂଶର ଆଧାରରେ ସ୍ୱତନ୍ତ୍ର ସ୍ୱରୂପ ହୋଇଥିଲା । ତେଣୁ ମଗଧର ବ୍ୟବହୃତ ପ୍ରାକୃତକୁ ମାଗଧୀ, ସୁରସେନ ରାଜ୍ୟର ପ୍ରାକୃତକୁ ସୌରସେନୀ ଭାବରେ ବିଭିନ୍ନ ନାମରେ ପ୍ରାକୃତ ଭାଷାଗୁଡ଼ିକୁ ନାମିତ କରାଯାଇଥିଲା । ଅର୍ଥାତ୍, ଦେଶଭେଦରେ, ସେକାଳରେ ଭାରତର ବିଭିନ୍ନ ସ୍ଥାନରେ ବିଭିନ୍ନ ଭାଷାର ପ୍ରଚଳନ ଥିଲା । ସେ ଦୃଷ୍ଟିରୁ ସଂସ୍କୃତ ଭାଷା ଲୋକଭାଷା ନଥିଲା । ସେଥିପାଇଁ ବୁଦ୍ଧଦେବ ତାଙ୍କର ନୀତିବାଣୀକୁ ଲୋକରେ ପ୍ରସ୍ତୁତ କରିବା ପାଇଁ ନିଜର ଶିଷ୍ୟମାନଙ୍କୁ ପାଳୀ ଭାଷାରେ ଗ୍ରନ୍ଥ ରଚନା କରିବାକୁ କହିଥିଲେ ଓ ବୌଦ୍ଧ ଗ୍ରନ୍ଥମାନ ମୁଖ୍ୟତଃ ସଂସ୍କୃତରେ ରଚିତ ନହୋଇ ପାଳୀରେ ରଚିତ ହୋଇଥିଲା । ଜାତକ ଗ୍ରନ୍ଥ, ପିଟକ ଗ୍ରନ୍ଥ, ଧର୍ମପଦ ଆଦି ସେଥିପାଇଁ କେହି ସଂସ୍କୃତରେ ରଚିତ ନୁହଁନ୍ତି । ତଦନୁରୂପ ଜୈନ ଧର୍ମର ଗ୍ରନ୍ଥମାନ ମଧ୍ୟ ପ୍ରାକୃତରେ ଲିଖିତ । ଏସବୁର ମୁଖ୍ୟ ଉଦ୍ଦେଶ୍ୟ ଥିଲା, ଏହି ଧର୍ମ ଦର୍ଶନକୁ ନେଇ ସାଧାରଣ ଜନତାଙ୍କ ନିକଟରେ ପହଞ୍ଚାଇବା ।

ଏପରି ଅବସ୍ଥାରେ ମଧ୍ୟ ସଂସ୍କୃତ ଭାଷା ରାଜଦରବାରରେ ପ୍ରଚଳିତ ଥିଲା । ଭାରତର ଗଣିତ ସମାଜରେ ସଂସ୍କୃତ ଭାଷାରେ ହିଁ ଧର୍ମାଦି ଚର୍ଚ୍ଚା ହେଉଥିଲା । ବୈଦିକ ପଞ୍ଚିତ ଓ ବୌଦ୍ଧ ପଞ୍ଚିତମାନଙ୍କ ମଧ୍ୟରେ

ଶାସ୍ତ୍ରନୁସନ୍ଧାନ, ବାଦବିବାଦ ଆଦି ସଂସ୍କୃତରେ ସଂଗଠିତ ହେଉଥିଲା । ପ୍ରାକୃତଭାଷା ଲୋକଭାଷା ଥିଲେ ମଧ୍ୟ ସଂସ୍କୃତ ଭାଷା ଏକ ଯୋଗସୂତ୍ର ରକ୍ଷାକାରୀ ଭାଷା ଭାବରେ ସାରା ଭାରତରେ ବ୍ୟବହୃତ ହେଉଥିଲା । ନୀରଣ ପ୍ରାକୃତ ଭାଷାମାନ ଭାରତର ଗୋଟିଏ ଗୋଟିଏ ପ୍ରାନ୍ତରେ ସୀମିତ ଥିଲେ । ମାତ୍ର, ସଂସ୍କୃତ ପାଇଁ ସେପରି ସୀମାରେଖା ନଥିଲା । ଯେତେବେଳେ ଆଦି ଶଙ୍କରାଚାର୍ଯ୍ୟ ନିଜର ଅଦୈବିତ ଦର୍ଶନକୁ ସାରା ଭାରତରେ ପ୍ରଚାର କରିବାକୁ ଚାହୁଁଲେ, ସେତେବେଳେ ସେ ଭାରତବର୍ଷ ତମାମ ପଦଯାତ୍ରା କରି ସଂସ୍କୃତରେ ହିଁ ନିଜର ଭାବ ବିନିମୟ କରିଥିଲେ । ସଂସ୍କୃତ ଶଙ୍କରଙ୍କ ଜନ୍ମଭୂମି କେରଳର ଦେଶୀୟ ଭାଷା ନୁହେଁ । ଶଙ୍କରାଚାର୍ଯ୍ୟ ଆର୍ଯ୍ୟ ନଥିଲେ; ଥିଲେ ଦ୍ରାବିଡ଼; ଏକ କେରଳ ବ୍ରାହ୍ମଣ । ତାଙ୍କର ମାତୃଭାଷା ଥିଲା ଏକ ଦ୍ରାବିଡ଼ୀ ଭାଷା । ମାତ୍ର, ଦିଗ୍‌ବିଜୟ ପାଇଁ ଭାରତ ଭ୍ରମଣରେ ବାହାରିବା ବେଳକୁ ସେ ସଂସ୍କୃତରେ ଏକ ଅଖଣ୍ଡ ପାଣ୍ଡିତ୍ୟର ଅଧିକାରୀ ହୋଇ ସାରିଥିଲେ ଓ ସେହି ଭାଷାରେ ମଣ୍ଡନ ମିଶ୍ର ପ୍ରଭୃତି ବୌଦ୍ଧ ପଞ୍ଚିତମାନଙ୍କୁ ଆଲୋଚନା ଦୂରା ପରାଜିତ କରିଥିଲେ । ଏଥିରୁ ସିଦ୍ଧାନ୍ତ ହେଲା ଯେ, ଭାରତରେ ସବୁବେଳେ ଭିନ୍ନ ଭିନ୍ନ ପ୍ରାନ୍ତୀୟ ଭାଷା ଥିଲେ ମଧ୍ୟ ସଂସ୍କୃତ ଭାଷା ଏକ ସଂଯୋଗ ରକ୍ଷାକାରୀ ଭାଷାରୂପେ ବ୍ୟବହୃତ ହୋଇ ଆସୁଅଛି । ପରବର୍ତ୍ତୀ ଯୁଗରେ ହିନ୍ଦୀର ପ୍ରଚଳନ ଓ ଇଂରାଜୀର ଅନୁପ୍ରବେଶ ଏହି ପରମ୍ପରାକୁ ବ୍ୟାହତ କରିଛି ।

ପ୍ରାଚୀନ ଯୁଗରେ ରାଜାମାନଙ୍କର ଅନୁଷ୍ଠାସନ, ଶିଳାଲେଖ ଆଦି ସଂସ୍କୃତ ଓ ପ୍ରାକୃତ ଭାଷାରେ ଦେଖିବାକୁ ମିଳେ । ଶିଳିତ ଲୋକମାନଙ୍କ ପାଇଁ ରାଜାନୁଷ୍ଠାସନ ସଂସ୍କୃତରେ ଉଲ୍ଲିଖିତ ହେଉଥିବାବେଳେ, ଅଳ୍ପ ଶିଳିତ ତଥା ସାଧାରଣ ଲୋକଙ୍କ ପାଇଁ ପାଳୀ ବା ପ୍ରାକୃତରେ ଅନୁଷ୍ଠାସନ ଲେଖାଯାଇଥାଏ । ସେ ଯାହାହେଉ, ସଂସ୍କୃତ ଏକ ସଂସ୍କୃତିର ଭାଷା; ବ୍ୟାକରଣ ନିୟମବଦ୍ଧ ଏକ ଶୁଖିଳିତ ଚିରନ୍ତନ ଭାଷା । ଭାରତବର୍ଷର ଆକ୍ରମଣୀ ହିମାଚଳ ପର୍ବତ ଏ ଭାଷା ସମାନ ନିୟମରେ ବନ୍ଧା ଓ ଯୁଗେ ଯୁଗେ ସମଭାବରେ ବ୍ୟବହୃତ ଏ କ୍ଷେମେନ୍ଦ୍ର, ଜନ୍ମଣ ଆଦି କାଣ୍ଡୀରାୟ ପଞ୍ଚିତମାନଙ୍କଠାରୁ ଆରମ୍ଭ କରି ସିଂହଳର କବି କୁମାର ଦାସଙ୍କ ପର୍ଯ୍ୟନ୍ତ ସମସ୍ତେ ଏହି ଭାଷାରେ ସାହିତ୍ୟ ପୁଷ୍ଟିକରି ଏହି ବିଶାଳ ଭାରତ-ଉପମହାଦେଶରେ ବୌଦ୍ଧିକ ଯୋଗସୂତ୍ର ସ୍ଥାପନ କରିଛନ୍ତି । ଭାରତବର୍ଷର ସମସ୍ତ ରାଜଦରବାରମାନଙ୍କରେ ପାଣ୍ଡିତ୍ୟ ଓ ଜ୍ଞାନର ବିକାଶ ଏହି ସଂସ୍କୃତ ଭାଷାରେ ହିଁ ହୋଇଅଛି । ସଂସ୍କୃତ ବ୍ୟାକରଣର ନିୟମ ସାରା ଦେଶରେ ସମଭାବରେ ବ୍ୟବହୃତ ହୋଇ ଆସିଅଛି । ଏହି

ଦୁଷ୍ଟରୁ ଦେଖିଲେ କୋପାଦ୍ୟ, ସଂସ୍କୃତ କେବଳ ଏକ ବୌଦ୍ଧିକ ଐକ୍ୟର ସଂଯୋଗକାରୀ ଭାଷା ନୁହେଁ; ଏହା ହେଉଛି ଏକ ରାଜଭାଷା, ଶିକ୍ଷିତ ସମାଜର ଭାଷା ଓ ରାଷ୍ଟ୍ରଭାଷା ତଥା ଭାରତର ସର୍ବଶ୍ରେଷ୍ଠ ପ୍ରମୁଖ ଭାଷା । ଏହା ଲୋକଭାଷା ନୁହେଁ, ଗ୍ରାମ୍ୟ ଭାଷା ନୁହେଁ; ତେଣୁ ଏ ଭାଷାରେ ସେପରି ଭାଷାଗତ ପରିବର୍ତ୍ତନ ଦେଖାଯାଏ ନାହିଁ । କଥିତ ଭାଷା ମାତ୍ରେ ହିଁ ପରିବର୍ତ୍ତନଶୀଳ; ମାତ୍ର ସଂସ୍କୃତ ତାହା ନୁହେଁ । କାରଣ ଏହା ସାଧାରଣରେ କଥିତ ନୁହେଁ । ଏହା ପଞ୍ଚିତମାନଙ୍କର ଭାଷା; ଶିକ୍ଷିତ ସମାଜର ଭାଷା; ଏକ ଶୁଦ୍ଧନିତ ଭାଷା ।

ରାମାୟଣ ମହାଭାରତର ସ୍ତର :

ଯେଉଁ ମହାପୁରୁଷ ଦୁଇ ରାମାୟଣ ଓ ମହାଭାରତ ରଚନା କରିଥିଲେ କରିଥିଲେ, ସେମାନେ ତାହା ସାରା ଭାରତର ଜନସାଧାରଣକୁ ଶୁଣାଇବା ପାଇଁ ଲେଖିଥିଲେ ଏବଂ ତାହାକୁ ସଂସ୍କୃତରେ ହିଁ ଲେଖିଥିଲେ । ଅର୍ଥାତ୍, ସେତେବେଳକୁ ଭାରତର ଜନସାଧାରଣ ସଂସ୍କୃତଭାଷାକୁ ସହଜରେ ବୁଝି ପାରୁଥିଲେ । ବୈଦିକ ଭାଷା ଓ ବିଶ୍ୱରାଧାରା ସେତେବେଳକୁ ଜନସାଧାରଣଙ୍କ ନିକଟରେ ଦୁର୍ବୋଧ୍ୟ ହୋଇପଡ଼ିଥିଲା । ତେଣୁ ଲୋକମାନଙ୍କୁ ମୁକ୍ତି ପ୍ରଦାନ କରିବା ଉଦ୍ଦେଶ୍ୟରେ ଜନସମାଜର କଲ୍ୟାଣ କାମନାକରି ରାମାୟଣ ରଚନା କରାଯାଇଥିଲା । ବୈଦିକ ଦୂର୍ଯ୍ୟପୁଣ୍ୟ ଯଦୁ ଉପାସନା ଇତ୍ୟାଦିକୁ ପ୍ରକାଶକରେ ଏଥିରେ ପ୍ରାଧାନ୍ୟ ଦିଆଯାଇଥିଲା । ବିଷ୍ଣୁଙ୍କ ମହତ୍ତ୍ୱ ଏଥିରେ ଅଧିକତର ଭାବରେ ବଜ୍ର ଭିତ୍ତିପାଇଥିଲା । ଗାମଜୟ ବିଦ୍ୟାପର୍ବର ଅତିକ୍ରମକରି ଦକ୍ଷିଣାତ୍ୟ ଓ ଶ୍ରୀଲଙ୍କା ପର୍ଯ୍ୟନ୍ତ ଯିବାପାଇଁ ଭାରତୀୟ ସଂସ୍କୃତି ସାରା ଭାରତରେ ବହୁ ଗୁଣରେ ଲୋକପ୍ରିୟ ହୋଇପାରିଥିଲା । ଉତ୍ତର ଭାରତ ଓ ଦକ୍ଷିଣ ଭାରତ ମଧ୍ୟରେ ଏକ ସମତୁଲ୍ୟ ପ୍ରତିଷ୍ଠା ଏହାପରେ ସମ୍ଭବ ହେଲା ।

ମହାଭାରତ ସ୍ତରରେ ମଧ୍ୟ ସାରା ଭାରତରେ ଏକ ସାଂସ୍କୃତିକ ଐକ୍ୟ ପ୍ରତିଷ୍ଠା ହୋଇଥିଲା । ଏହି ମହାଭାରତ ସ୍ତରରେ ସମଗ୍ର ଭାରତକୁଖଣ୍ଡର ରାଜାମାନେ ଯୋଗ ଦେଇଥିଲେ । ସେତେବେଳେ ସାରା ଭାରତରେ ବୈଦିକ ବିଶ୍ୱରାଧାରା ଉପରେ ମଧ୍ୟ ଗୁରୁତ୍ୱ ଦିଆଯାଇ ସନାତନ ଧର୍ମରେ ସମସ୍ତେ ଉଦ୍‌ବୃତ୍ତ ହୋଇଥିଲେ । "ଉଚିତ୍ତାସ ପୁରାଣାଭ୍ୟାଂ ବେଦଂ ସମୁପହଂ ହୟେତ୍" ନୀତି ସେତେବେଳେ ଅନୁସୂଚ ହୋଇ ଏହି ମହାଭାରତ ରଚନା କରାଯାଇଥିଲା । ଏହା ବେଦର ମହତ୍ତ୍ୱକୁ ଜନସମାଜରେ ପ୍ରଖ୍ୟାପିତ କରିପାରିଥିବାରୁ ଏହାକୁ ପଞ୍ଚମବେଦ ବୋଲି ଆଖ୍ୟାୟିତ କରାଯାଇଥିଲା । "ଭାରତଃ ପଞ୍ଚମୋ ବେଦଃ" । ତାହାପରେ ଆର୍ଯ୍ୟଦର୍ଶନର ସାର ସଂଗ୍ରହ କରାଯାଇ ସଂସ୍କୃତରେ ଶ୍ରୀମଦ୍ ଭଗବଦ୍‌ଗୀତା ଜନସାଧାରଣଙ୍କ ଉଦ୍ଦେଶ୍ୟରେ ଲେଖା ଯାଇଥିଲା । ଏହି ଗୀତା ମଧ୍ୟମରେ ଲୋକମାନଙ୍କୁ ସାଂସାରିକ ଜୀବନଯାତ୍ରାରେ କର୍ତ୍ତବ୍ୟବୋଧ୍ୟ ଭଲଭାବରେ ବୁଝାଇ ଦିଆ ଯାଇଥିଲା ।

ପୁରାଣ ସ୍ତର

ପରେ ପରେ ଅଷ୍ଟାଦଶ ପୁରାଣ, ଉପପୁରାଣମାନ ଯାହାସବୁ ରଚନା କରାଗଲା, ସବୁ ସଂସ୍କୃତ ଭାଷାରେ ହିଁ ରଚନା କରାଗଲା । ଏ ସବୁ ଭାରତର ଗୋଟିଏ ଅଂଶରେ ରଚିତ ହୋଇ ନ ଥିଲା; ସାରା ଭାରତର ଶାଳ, ସାଧକ ଓ ଦୁରଦ୍ରଷ୍ଟାମାନେ ବିଭିନ୍ନ ସମୟରେ ଭାରତର ବିଭିନ୍ନ ସ୍ଥାନରେ ଏହି ପୁରାଣମାନ ରଚନା କରିଥିଲେ । ପଞ୍ଚରେ ପୁରାଣମାନଙ୍କରେ ଭେଦା ମାହାତ୍ମ୍ୟ, ଗଙ୍ଗା ମାହାତ୍ମ୍ୟ, କାଶ୍ୟା ମାହାତ୍ମ୍ୟ, ପୁରୁଷୋତ୍ତମ ମାହାତ୍ମ୍ୟ, ଅଦି ଭାରତର ବିଭିନ୍ନ ସ୍ଥାନର ମାହାତ୍ମ୍ୟ ସମଗ୍ର ଦେଶରେ ପ୍ରସ୍ତୁତି ହେଲା । "ଗଙ୍ଗେ ତ ସମୁଦେ ଚୈବ ଗୋଦାବରୀ ସରସ୍ୱତୀ । ନର୍ମଦେ ପିତ୍ତୁ କାବେରୀ ଜଳେସ୍ମିନ୍ ସମ୍ମିଧୁଂ ବୁଧୁଃ ॥" ଏହିପରି ପ୍ରତ୍ୟେକ ଆଳୁମାରୀ ହିମାଳୟର ପବିତ୍ର ସ୍ଥାନମାନ ଭାରତୀୟ ମନସ୍ତାଣରେ ଦୃଢ଼ମୂଳ ଆସନ ଭାବିଲା । ପଞ୍ଚରେ ଭାରତୀୟ ସାଂସ୍କୃତିକ ଐକ୍ୟ ସଂସ୍ପର୍ଷିତ ହେଲା । ନର୍ମକାଣ୍ଡରେ ଏହି ପବିତ୍ର ସ୍ଥାନମାନଙ୍କୁ ପ୍ରାଧାନ୍ୟ ଦିଆଯାଇ ପ୍ରତ୍ୟେକ ଭାରତୀୟ ନିଜକୁ ଭାରତମାନଙ୍କ ଅନୁତ ସମାନ ବୋଲି ଭାବିବାରୁ ପ୍ରେରଣା ଦିଆଗଲା । ଭାରତୀୟ ସଂସ୍କୃତି ଓ ସଭ୍ୟତାରେ ଏକପ୍ରାଣତା, କାଟାୟତାବୋଧ

ଅନ୍ତାକୃତ ହୋଇ ଜାତୀୟ ଏକତାକୁ ବଳିଷ୍ଠ କରି ଦିଆଗଲା । ମନୋରଞ୍ଜନକୁ ହେବ; ଏସବୁ ଯାହାକିଛି କରାଗଲା ସବୁ ସଂସ୍କୃତ ଭାଷା ମାଧ୍ୟମରେ ହିଁ କରାଗଲା । କାରଣ, ସଂସ୍କୃତକୁ ଭାରତର ମୁଖ୍ୟ ଭାଷା ରାଷ୍ଟ୍ରଭାଷା ଭାବରେ ବିଶ୍ୱର କରାଯାଇଥିଲା ।

କାବ୍ୟ ସ୍ତର

ରାମାୟଣର ଅମର କାହାଣୀ, ମହାଭାରତର ମନୋରଞ୍ଜକ କଥାବସ୍ତୁ ଓ ଅନ୍ୟାନ୍ୟ ଲୌକିକ କାହାଣୀର ଆଧାରରେ ଭାରତୀୟ କବିମାନେ ଗତନାକରେ ଅନେକ ରସାତ୍ମକ କାବ୍ୟ । ଦୁର୍ଜନ ନିନ୍ଦା ଓ ସଜ୍ଜନ ପ୍ରଶଂସା ଜମରେ ଏଥିରେ ରହିଲା ସମାଜପାଇଁ ନୀତିଶିକ୍ଷା । ସବୁ ଲୋକାନ୍ତରା ସଂସ୍କୃତ ଭାଷାରେ; ଏକ ମନୋକ୍ଷ ଶୈଳୀରେ । ଅଶ୍ରୁଦ୍ରୋଷକ ପରି ଭେଦ ପଞ୍ଚିତମାନେ ମଧ୍ୟ ପ୍ରାକୃତକୁ ଛାଡ଼ି କାବ୍ୟ ରଚନା କଲେ ସଂସ୍କୃତ ଭାଷାରେ । ଚାକ୍ରପୁରା ଲେଖାଗଲା ସୌନ୍ଦର୍ଯ୍ୟର ଓ ବୁଦ୍ଧଚରିତ ପ୍ରଥମ ପ୍ରଥମ ଶତକରେ । ସେ ପୁଣି ରଚନା କଲେ ଶାନ୍ତିପୁତ୍ର ପ୍ରକାଶ ଓ ରାଷ୍ଟ୍ରପାଳମ୍ । ଚାକ୍ର ଲେଖା ଶୁର୍ ଲୋକପ୍ରିୟ ହୋଇଥିଲା ସେତେବେଳର ଭାରତରେ ।

ଭାସ, କାଳିଦାସ ମଧ୍ୟ ସେହି ପ୍ରଥମ ଶତକ (ଖ୍ରୀ:ପୂ:/ଖ୍ରୀ:ଅ:) ବେଳେ ଜନ୍ମଲାଭ କରି ସେମାନଙ୍କ କାବ୍ୟକୃତିରେ ଭାରତୀୟ ଜନତାକୁ ମୁଗ୍ଧ କରିଥିଲେ । ସେମାନଙ୍କ ମାତୃଭାଷା ଯାହା ଥାଇ ନା କାହିଁକି, ସେମାନେ ସଂସ୍କୃତରେ ହିଁ ଲେଖିଥିଲେ ସମଗ୍ର ଭାରତର ସବୁଦିନ ପାଠକ ତଥା ଦର୍ଶକମାନଙ୍କ ପାଇଁ । କାଳିଦାସଙ୍କ ରଚନାବଳୀ ତରମୋଜର୍ଣ୍ଣ ଭାବ କରିଥିଲା ଓ ସେ କବିଶ୍ରେଷ୍ଠ ଭାବରେ ଗୃହୀତ ହେଲେ । ଚାକ୍ର ଚରିତ ଅଭିଜ୍ଞାନ ଶାକୁନ୍ତଳ ନାଟକ ନାଟ୍ୟ ଜଗତରେ ଶ୍ରେଷ୍ଠତମ ସ୍ଥାନ ନାଭ କରି ଭାରତୀୟ ସମାଜିକ ଚିନ୍ତାଧାରାକୁ ସାରା ବିଶ୍ୱରେ ପ୍ରସାର କରାଇ ପାରିଛି । "ପ୍ରତ୍ୟକ୍ଷାରିଃ ପ୍ରପନ୍ଦନଦୁର୍ଭବବଦୁପ୍ରାଗିରଷା ଭିରାଶଃ"— ଏହି ଋଷି ଛକରେ ଈଶ୍ୱରଙ୍କୁ ପ୍ରାକାର କରିବା ସଙ୍ଗେ ସଙ୍ଗେ ନାସ୍ତିକମାନଙ୍କର ମୁକ୍ତିକୁ ଖଣ୍ଡନ କରି ସେ ସମଗ୍ର ଭାରତର ଜନସମାଜକୁ ଈଶ୍ୱର ବିଶ୍ୱାସ କରିବା ପାଇଁ ଉପଦେଶ ଦେଇଛନ୍ତି । ଏଥିପାଇଁ ସେ ସଂସ୍କୃତ ଭାଷାକୁ ହିଁ ମାଧ୍ୟମ ରୂପେ ଗ୍ରହଣ କରିଛନ୍ତି । ଏହି ଭାଷାରେ ନିଜର ଭାବବ୍ୟକ୍ତି କରି ସେ ସାରା ଭାରତ ଗ୍ରମଣ କରିଛନ୍ତି, ବିଭିନ୍ନ ରାଜସଭାକୁ ଯାଇଛନ୍ତି ଓ କିମଦନ୍ତୀ ଅନୁସାରେ ଶେଷରେ ଯାଏ ଶ୍ରୀଲଙ୍କାରେ ପହଞ୍ଚି ସେଠାରେ ହିଁ ରହିଲାଳା ସାଙ୍ଗ କରିଛନ୍ତି । ଅତଏବ, କୁହାଯାଇପାରେ ଚାକ୍ର ସମୟରେ ମଧ୍ୟ ସଂସ୍କୃତଭାଷା ଭାରତର ସଂଯୋଗ ରକ୍ଷାକାରୀ ରାଷ୍ଟ୍ରଭାଷା ଥିଲା । ଏ ଭାଷାକୁ ଜାଣି ଭାରତବର୍ଷ ଭିତରେ ଯେକେଁଏହି ସ୍ଥାନକୁ ଗଲେ ନିଜର ଭାବବ୍ୟକ୍ତି କରିବାରେ କୌଣସି ଅସୁବିଧା ହେଉ ନ ଥିଲା । କାରଣ, ସେତେବେଳକୁ ସାରା ଭାରତର ସବୁ ସ୍ଥାନରେ ପୁରାଣ, ଧର୍ମ ଶାସ୍ତ୍ରଦିର ଆଦର ଥିଲା ।

ସପ୍ତମ ଶତାବ୍ଦୀ ବେଳକୁ କାଳିଦାସଙ୍କର କାର୍ତ୍ତିପତାକା ଭାରତରେ ସର୍ବତ୍ର ପରପର ହୋଇ ରହୁଥିଲା । ଏପରିକି, ଦକ୍ଷିଣ ଭାରତ ସେଥିପ୍ରତି ବାଦ୍ ଯାଇ ନ ଥିଲା । ଦକ୍ଷିଣର ଗୁଲୁକ୍ୟ ରାଜ ଦରବାରରେ ଚାକ୍ରର ନାମ କାର୍ତ୍ତନ କରାଯାଇଥିଲା । ସେହି ସମୟରେ ହୁଏ ଭାରବିଞ୍ଚର ଆବିର୍ଭାବ । ସେ ମଞ୍ଚନ କରନ୍ତି ଗୁଲୁକ୍ୟ ରାଜା ବିଷ୍ଣୁବର୍ଦ୍ଧନଙ୍କର ରାଜସଭା । କାଳିଦାସଙ୍କର କାର୍ତ୍ତି ଶୁଣି ଚାକ୍ର ଭଳି କବି ହେବା ପାଇଁ ବ୍ୟସନାଯାଗେ । ଭାରବି ଲେଖନ୍ତି ଅର୍ଥ ଗୌରବ ସମଳିତ ମହାଭାରତ ଆଖ୍ୟାନର ପୁଷ୍ପଗୁଣିରେ 'କିରାଚାର୍ଣ୍ଣନାୟମ୍' ମହାକାବ୍ୟ । ପରେ ପରେ ଖ୍ରୀ:ଅ: ୬୩୪ ରେ ଖୋଦିତ ହୁଏ ଦ୍ୱିତୀୟ ପୁଲକେଶଙ୍କ ସମୟରେ ଏହୋଇ ଶିଳାଲେଖ; ଯହିଁରେ କାଳିଦାସଙ୍କ ସହିତ ସ୍ଥାନପାଏ ଭାରବିଞ୍ଚର ପୁନାମଧନ୍ୟ ନାମ । — "ସବିଜୟତାଂ ରବିକାର୍ତ୍ତ୍ତଃ କବିଚାକ୍ଷୁର କାଳିଦାସ ଭାରବିକାର୍ତ୍ତ୍ତଃ" ॥ ରାମାୟଣକୁ ଆଶ୍ରୟ କରି ଏହି ସପ୍ତମ ଶତକରେ ଇତି ମଧ୍ୟ ଉକ୍ତିକାବ୍ୟ ରଚନା କରି ଭାରତରେ ପ୍ରତିଷ୍ଠା ଅର୍ଜନ କରିପାରିଛନ୍ତି ।

ଷଷ୍ଠ ଶତାବ୍ଦୀରେ ମୟୂର, ବାଣଭଞ୍ଜ ଓ ଶ୍ରୀଲଙ୍କାର ରାଜା ତଥା କବି କୁମାର ଦାସ ଏହି ସଂସ୍କୃତଭାଷାକୁ ଆଶ୍ରୟକରି ସେମାନଙ୍କର କାବ୍ୟ ପୁଞ୍ଜି

କରି ଯାଇଛି । ଅଷ୍ଟମ ଶତାବ୍ଦୀରେ ମାଘ, ଦଶା ପ୍ରଭୃତି ଭାରତର ବିଭିନ୍ନ ପ୍ରାନ୍ତରେ ଅବତୀର୍ଣ୍ଣ ହୋଇ ସେମାନଙ୍କର ଅନୁପମ କାବ୍ୟକୃତି ସଂସ୍କୃତଭାଷାରେ ରଚନାକରି ସାରା ଦେଶରେ ଲୋକପ୍ରିୟ ହୋଇ ପାରିଛି । ନବମ ଶତକରେ ମୁରାରି ମିଶ୍ର 'ଅନର୍ଥରାଘବ' ନାମକ ନାଟକ ରଚନା କରି ସଂସ୍କୃତରେ ନିଜର ଅଭିବ୍ୟକ୍ତି ପ୍ରକାଶ କରିଛନ୍ତି । ସେହିଭଳି, ଦଶମ ଶତାବ୍ଦୀରେ ରାଜଶେଖର ଓ ଏକାଦଶ ଶତାବ୍ଦୀରେ କ୍ଷେମେନ୍ଦ୍ର, ମନଟ ଏବଂ ଦ୍ୱାଦଶ ଶତକରେ ଛାନ୍ଦର୍ଷ ଏହି ସଂସ୍କୃତଭାଷାରେ ନିଜ ନିଜର କାବ୍ୟ କଳାଦ୍ୱାରା ଭାରତବର୍ଷରେ ସ୍ୱାୟ ପ୍ରତିଭା ବିକିରଣ କରି ଯାଇଛନ୍ତି । ଦ୍ୱାଦଶ ଶତାବ୍ଦୀରେ ଓଡ଼ିଶାର ପୁରୀ ଛା ଜଗନ୍ନାଥ ପୀଠରେ ଛାନ୍ଦୟଦେବ ଚନ୍ଦ୍ରାୟ ରଚନା 'ଗୀତଗୋବିନ୍ଦ' ଗାନକରି ସମଗ୍ର ଭାରତର ଧର୍ମପ୍ରାଣ ଜନତାଙ୍କୁ ସଂସ୍କୃତର ଲଳିତ ପଦବନ୍ଧନରେ ମୁଗ୍ଧ କରିଥିଲେ । କହିବାର କଥା ହେଉଛି, ସେତେବେଳେ ଯାହାର ଯେଉଁ ପ୍ରାଣୀୟ ରାଷ୍ଟ୍ର ମାତୃଭାଷା ହେଉନା କାହିଁକି, ସମସ୍ତେ ପାଠ ପଢ଼ିଲାବେଳେ ସଂସ୍କୃତକୁ ହିଁ ପଢ଼ୁଥିଲେ ଓ ସେହିଭାଷାରେ ସାରା ଭାରତରେ ଲେଖାପଢ଼ା ହୁଏ । ସେହିଭାଷାରେ ଗ୍ରନ୍ଥ ରଚନା ହେଉଥିଲା ସାରା ଭାରତର ପାଠକମାନଙ୍କ ପାଇଁ । ଭାରତୀୟ ଦର୍ଶନ, ସାମାଜିକ ପ୍ରଥା ଓ ଅର୍ଥ୍ତ ଲାଭର ଗୌରବ ଚିନ୍ତାଧାରାକୁ ନେଇ ଲେଖକମାନେ ଲେଖୁଥିଲେ ଗାନ୍ଧୀ ମର୍ଯ୍ୟାଦାସମ୍ପର୍କ ଭାଷା ଏହି ସଂସ୍କୃତରେ । ବିନା ସମିଧାନରେ ସଂସ୍କୃତଭାଷା ଏକ ଭାଷାଭାଷା ବା ରାଷ୍ଟ୍ରଭାଷା ଭାବରେ ପରମ୍ପରାକ୍ରମେ ଭାରତର ପ୍ରତ୍ୟେକ ପ୍ରାନ୍ତରେ ସ୍ୱତନ୍ତ୍ରପଦ୍ଧତି ଭାବରେ ଗ୍ରହଣ ହୋଇ ଯାଇଥିଲା । ଲେଖକମାନେ ଭାରତର ଯେକୌଣସି ପ୍ରାନ୍ତର ହେଲେ ମଧ୍ୟ ପାଠପଢ଼ି ଏକାକୀ ସଂସ୍କୃତ ଆୟତ୍ତ କରୁଥିଲେ ଓ ଭାରତର ବିଭିନ୍ନ ରାଜପରି ମଣ୍ଡଳ କରୁଥିଲେ । ରାଜସଭାମାନ ବିଶ୍ୱବିଦ୍ୟାଳୟ ଭଳି ରପାୟ ପ୍ରଦାନ କରୁଥିଲେ । ସଂସ୍କୃତଭାଷା କାହାର ମାତୃଭାଷା ନ ଥିବାରୁ ସମସ୍ତେ ସମାନଭାବରେ ଏହାର ଅଧିକାରୀ ହୋଇ ପାରୁଥିଲେ ।

କ୍ରମଶଃ ଉଚ୍ଚିତାସର ଚକ ଘୁରିଗଲା । ୧୧୯୨ ଖ୍ରୀ:ଅ:ରେ ମହମ୍ମଦ ଘୋରି ଦିଲ୍ଲୀ ସମ୍ରାଟ ପୃଥ୍ୱୀରାଜଙ୍କୁ ଯୁଦ୍ଧରେ ଜିଣି ହତ୍ୟା କଲେ । ଭାରତରେ ମୁସଲମାନମାନେ ପ୍ରବେଶ କଲେ । ପଞ୍ଚଦଶ ଓ ଷୋଡ଼ଶ ଶତାବ୍ଦୀରେ ଭାରତରେ ମୋଗଲ ସାମ୍ରାଜ୍ୟ ପ୍ରତିଷ୍ଠିତ ହେଲା । ଏ ଦେଶରେ ହିନ୍ଦୁମାନଙ୍କ ସହିତ ମୁସଲମାନମାନେ ମଧ୍ୟ ବସବାସ କରିବାକୁ ଲାଗିଲେ । ସେତେବେଳକୁ ସଂସ୍କୃତର ରାଷ୍ଟ୍ରଭାଷାକୁ କେବଳ ସାଂସ୍କୃତିକ କ୍ଷେତ୍ରରେ ସୀମିତ ରହିଲା । ରାଜାମାନେ ମହମ୍ମଦୀୟ ହୋଇଥିବାରୁ ଉର୍ଦ୍ଦୁଭାଷାକୁ ପ୍ରାଣୀୟ ଭାଷା ସହିତ ମିଶାଇ ରାଜକାର୍ଯ୍ୟ ଚଳାଇଲେ । ତଥାପି ରାଜସଭାରେ ସଂସ୍କୃତ ପଢ଼ିତକୁ ସ୍ଥାନ ଦେଇଥିଲେ । ପଢ଼ିତରାଜ ଜଗନ୍ନାଥ ପ୍ରଭୃତି ଏହି ମୋଗଲ ଦରବାରରେ ରହି ସଂସ୍କୃତଚର୍ଚ୍ଚା କରିଥିଲେ । ହେଲେ ଧୀରେ ଧୀରେ ସଂସ୍କୃତର ଲୋକପ୍ରିୟତା ତଥା ରାଜାନୁଗ୍ରହ କମି ଆସିଲା ।

ଭାରତରେ ମହମ୍ମଦ ଘୋରିଙ୍କ ପ୍ରବେଶ, ପରେ ପରେ ମୋଗଲ ରାଜତ୍ୱ ତଥା ପଠାଣ ରାଜତ୍ୱ ଥିଲେ ମଧ୍ୟ ଅନେକ ଦେଶୀୟ ରାଜ୍ୟ ଥିଲା, ଯହିଁରେ ହିନ୍ଦୁରାଜାମାନେ ଥିଲେ । ସେମାନେ ପୁରୀପୁରି ସଂସ୍କୃତକୁ ଉପାଧିକ କରୁଥିଲେ । ଉଦାହରଣତଃ ଆମ ଓଡ଼ିଶାରେ ଗଡ଼ଜାତ ଓ ମୋଗଲବନ୍ଦୀ ଅଞ୍ଚଳରେ ହିନ୍ଦୁରାଜାମାନେ ଥିଲେ । ସେମାନେ ସଂସ୍କୃତକୁ ବଞ୍ଚାଇ ରଖି ପଢ଼ିତମାନଙ୍କୁ ଉପାଧିକ କରିଥିଲେ ଓ ସେହି ସମୟରେ ଅନେକ ସଂସ୍କୃତ ଗ୍ରନ୍ଥ ରଚିତ ହୋଇପାରିଥିଲା । ତୁର୍କୋସ ଶତକଠାରୁ ଦେଖି ବସିଲେ, କବି ରମାପତି (ଖ୍ରୀ: ୧୨୭୧-୭୮), ସାହିବିଗ୍ରହକ ଚନ୍ଦ୍ରଶେଖର ମହାପାତ୍ର (ଖ୍ରୀ: ୧୩୩୫...), ସଦ୍‌ବ୍ୟାଧର ଲେଖକ କୃଷ୍ଣାନନ୍ଦ ସାହିବିଗ୍ରହକ ମହାପାତ୍ର, (ଚତୁର୍ଦ୍ଦଶଶତକ), ସାହିତ୍ୟ ଦର୍ପଣାଦିର ଲେଖକ ବିଶ୍ୱନାଥ କବିରାଜ (ଚତୁର୍ଦ୍ଦଶ ଶତକ), ଲୋଚନଚାଳା ସାହିତ୍ୟ ଦର୍ପଣ ଉପରେ ପ୍ରଣେତା ଅନନ୍ତ ଦାସ (ପଞ୍ଚଦଶ ଶତକ), ରାଜା ପୁରୁଷୋତ୍ତମ ଦେବ (ଅଭିନବ ଗୀତ ଗୋବିନ୍ଦର ଲେଖକ-ପଞ୍ଚଦଶ ଶତକ), ରାୟରାମାନନ୍ଦ (ଜଗନ୍ନାଥ ବନ୍ଧୁ ନାଟକର ଲେଖକ-ଷୋଡ଼ଶ ଶତକ), ଅଭିଧାନ ସମୁଦୟର ଲେଖକ ଚିତାମଣି ମିଶ୍ର (ଖ୍ରୀ: ୧୫୭୪), ମୁଦିତମାଧବମ୍ବର ଲେଖକ ଶତଞ୍ଜୀବ ମିଶ୍ର (ଖ୍ରୀ: ୧୬୫୦), ମୁକୁନ୍ଦ ବିକାସ'ର ଲେଖକ ଯଶାନ୍ତ ରଘୁନାଥପୁରୀ (ଖ୍ରୀ: ୧୬୨୦), ଶ୍ରୀକୃଷ୍ଣ ମହାକାବ୍ୟର ଲେଖକ ନିତ୍ୟାନନ୍ଦ (ଖ୍ରୀ: ୧୬୯୦), ମଣିମାଳା ନାଟକର ଲେଖକ ଅନାଦି ମିଶ୍ର (ଖ୍ରୀ: ୧୬୮୮), ଦେବୀ ଓଡ଼ିଶାର ଅନେକ ବିଦ୍ୱାନ ଏହି ସମୟରେ ସଂସ୍କୃତରେ ଗ୍ରନ୍ଥମାନ ପ୍ରଣୟନ କରି ସାରା ଭାରତରେ ନିଜର ବିଶ୍ୱର ଧାରାକୁ ବ୍ୟକ୍ତ କରିପାରିଥିଲେ । ଓଡ଼ିଶା ଭଳି ଭାରତର ଅନ୍ୟାନ୍ୟ ପ୍ରାନ୍ତରେ ମଧ୍ୟ ଏହିପରି ସଂସ୍କୃତ ଚର୍ଚ୍ଚା ହୋଇଥିଲା ।

ଇଂରେଜମାନେ ଖ୍ରୀ: ୧୮୦୩ରେ ଓଡ଼ିଶାକୁ ନିଜର ଅଧୀନକୁ ଆଣିଲେ । ତାହାପୂର୍ବରୁ ଭାରତର ଅନ୍ୟାନ୍ୟ ଅଞ୍ଚଳ ସେମାନଙ୍କର କରଗତ ହୋଇଥିଲା । ଏହି ଉନବିଂଶ ଶତାବ୍ଦୀରେ ମଧ୍ୟ ଭାରତରେ ଅନେକ ସଂସ୍କୃତ ଗ୍ରନ୍ଥ ପ୍ରଣୀତ ହୋଇଥିଲା । ହେଲେ ରାଜାନୁଗ୍ରହର ଅଭାବରୁ ତଥା ଇଂରାଜୀ ଶିକ୍ଷାର ପ୍ରସାର ହେତୁ ଆଉ ସଂସ୍କୃତ ସେପରି ଲୋକପ୍ରିୟ ହୋଇପାରିଲା ନାହିଁ । ବିଂଶ ଶତାବ୍ଦୀ ବେଳକୁ ଏପରି ଅବସ୍ଥା ଉପୁଜିଲା ଯେ, ଲୋକେ ଆଉ ସହଜରେ ସଂସ୍କୃତ ବୁଝିପାରିଲେ ନାହିଁ । ତେଣୁ ଭାରତ ସ୍ୱାଧୀନ ହେବାପରେ ଯେତେବେଳେ ବିଶ୍ୱର ପଢ଼ିଲା ଯେ, ଭାରତର ରାଷ୍ଟ୍ରଭାଷା କାହାକୁ କରିବା, ସେତେବେଳେ ସଂସ୍କୃତର କନ୍ୟା ତଥା ଉତ୍ତର ଭାରତ ଓ ମଧ୍ୟ ଭାରତର ଆଧୁନିକ ଭାଷା ହିନ୍ଦିକୁ ରାଷ୍ଟ୍ରଭାଷା କରିବା ପାଇଁ ପ୍ରସ୍ତାବ ଆସିଲା । ମାତ୍ର, ଏହାକୁ ଦକ୍ଷିଣ ଭାରତରେ ବିରୋଧ କରାଗଲା । ପରମ୍ପରାକୁ ଇଙ୍ଗ ନକରି ଭାରତରେ କାଳେ କାଳେ ସଂଯୋଗ ରକ୍ଷା କରିଥିବା ତଥା ଭାରତର ସାଂସ୍କୃତିକ ଏକତା ପ୍ରତିଷ୍ଠା କରୁଥିବା ସଂସ୍କୃତ ଭାଷାକୁ ରାଷ୍ଟ୍ରଭାଷା ଭାବରେ ଗ୍ରହଣ କରି ନେଇଥିଲେ ଦୁଏତ ଅଧିକତର ସମାଜୀନ ହୋଇଥାନ୍ତା ।

ସାତରାପୁର ରୋଡ଼, ଭୁବନେଶ୍ୱର-୨



କୌଣସି ଏକ ଶ୍ରେଷ୍ଠ ଜାତିର ରାଜ୍ୟରେ ଅବହେଳା ଓ ଅବହୀ ଦେଖା ଦିନ ରହେ ନାହିଁ । ସେଥିପାଇଁ କବିମାନେ ରାଜ୍ୟକୁ ଚଢ଼ର ସହିତ ତୁଳନା କରିଥାନ୍ତି । ବ୍ୟକ୍ତିର ରାଜ୍ୟପରି ଜାତିର ରାଜ୍ୟ ମଧ୍ୟ ପରିବର୍ତ୍ତନଶୀଳ ।

ପ୍ରାର୍ଥକ ସ୍ୱପ୍ନ

ସୁନି ମୋ କପିଳା

• ଶ୍ରୀ ଦେବେନ୍ଦ୍ରନାଥ ଦତ୍ତ.

ଚତୁଃପାର୍ଶ୍ୱରେ ଅତ୍ୟନ୍ତ ପର୍ବତଶ୍ରେଣୀ । ତା'ର ପାଦ ଦେଶରେ ସବୁଜ ଉଦା ବୃକ୍ଷ ଲତା । ଅନ୍ତରାଳରେ ଠିକ୍ ଗୁରୁଣ୍ଡ ଅ ଉରଗବେଶର ପ୍ରଧାନ ସଦୃଶ ନିକଟରେ ଏକ ଛୋଟ କୁଡ଼ିଆଘର ସେତେବେଳକୁ ସୂର୍ଯ୍ୟଦେବତା ପାହାଡ଼ ଆଡୁଆଳରେ ଲୁଚି ଗଲଣି । ଅଧାର ମାଡ଼ି ଆସୁଛି । ହାନ ପ୍ରବାହରେ ଗ୍ରାମବାସୀ ଗ୍ରାମବାସୀମାନେ ତା'କର ଘରର ଦ୍ୱାର ବନ୍ଦକରି ଘରଭିତରେ ରହିଛନ୍ତି । ରାସ୍ତା କଡ଼ର କୁଡ଼ିଆଟି ଗୋଟିଏ ମୁନୀ ଆଶ୍ରମଭଳି ଦେଖାଯାଉଛି । କୁଡ଼ିଆ ଭିତରୁ କଣେ ଅର୍ଦ୍ଧ ବୃଦ୍ଧା ଆଲୋ ସୁନି ପୁନିରେ ଅର୍ଚ୍ଚନାମୌ ଚିତ୍କାର କରିକରି ବାହାରକୁ ଆସିଲେ । ତା'କର କଣ ସ୍ୱରରେ ଆଶଙ୍କା ଭରି ରହିଥାଏ । ସେ ସଦୃଶପି ସୁନି ସୁନି ବୋଲି ଚିତ୍କାରକରି କଂଗଲଆଡ଼କୁ ଆଗେଇ ଯାଇଥାନ୍ତି କିଛି ସମୟପରେ ହତାଶଭାବ ନେଇ ପ୍ରତ୍ୟାବର୍ତ୍ତନ କଲେ ।

ବାରଣ୍ଡାରେ ସେହିଦିନ ତା'କ ଘରକୁ ନୂତନଭାବରେ କୁଣିଆହୋଇ ଆସିଥିବା ୭ ବର୍ଷର ଝିଅଟି ଠିଆହୋଇ ପଚାରିଲ ଆଲୋ ସୁନି କିଏଣେ ? କାହିଁକି ଏ ସଂଜ ବେଳଟାରେ ଏମିତି ପାଟି କରିଛୁ ? ଆଲୋ ସୁନି ମୋ ସୁନିକୁ ଡାକୁଛି । ସୁନି କୁଆଡ଼େ ଗଲ । ଆଉ ସଡ଼ିକୁ ରାତିହୋଇଯିବ । କଂଗଲକୁ ହିଂସ୍ରକ୍ରମାଣେ ବାହାରି ଆସିବେ । ତାକୁ ମାରିପକାଇବେ । ହେଉଛି ଶୁଣ, ଶିଆଳଟା ଝିପରି ଶାତଲିତରୁ ହୁକେ ହୋ ଭୁଡ଼ି ବାହାରିଲଣି । ମୋ ସୁନିକୁ ମାରିଦେବ କହି ଶାନ୍ତକଟି ପ୍ରାୟ କାହିଁବାକୁ ଆରମ୍ଭକଲ । ଠିକ୍ ସେହିସମୟରେ କୁଡ଼ିଆର କାଟକଡ଼ରେ ସବୁ ସବୁ ଶବ୍ଦ ଶୁଣି ସା ଛେକଟି ଚରକରହୋଇ କୁଡ଼ିଆ ଭିତରକୁ ପଶିଯାଇ ହାତରେ ଚିବିରିଧରି ସେହିପରି ଶୀଘ୍ର ଘଟିରେ ବାଡ଼ ନିକଟକୁଗଲ । ମୁହଁରେ ଆନଦର ଚିହ୍ନ ପରିଷ୍କୃତହେଉ ଏବଂ ମୋ ସୁନି ଆସିଛୁ ଝିଲେ କହି ଛେକିଟିକୁ ନିକର ଲୁଗା ବାନିରେ ବାଧ୍ୟ କୁଡ଼ିଆ ଭିତରକୁ ନେଇଗଲ ।

ଉମେଇ ପାଖରେ ବସି ଡାକିଲ ଆଲୋ ରୁମି ଶୁଣ । ମୁଁ କାହିଁକି ସୁନିପାଇଁ ଏତେବ୍ୟସ୍ତ ତୁଜାଣିବୁ । ଏଇମୋଟ ପରଶ୍ଚ ମୁନୀକ ଆଶ୍ରମର କପିଳା ଗାଇପରି । ମୁନୀ ଆଶ୍ରମକୁ ଯେତେ ଅତିଥି ଆସଥିଲେ କପିଳା ଯେପରି ସମସ୍ତଙ୍କୁ ତାର କ୍ଷୀରଦେଇ ସନ୍ତୁଷ୍ଟ କରୁଥିଲ ମୋର ସୁନି ସେହିପରି ଲେ ମୋର ସମସ୍ତ ଅଭାବ ଅନାଟନକୁ ଘୁ-ଗୁଇଦେଇ ସାରିଛି । ବାଗ୍-ନିଶ୍ୱାସମାରି ଆକଳୁ ଏ ବର୍ଷତଳେ ତୋର ଅକା ଆମକୁ ଛାଡ଼ି ସବୁଦିନପାଇଁ ଶୁଲିଗଲେ । ରହିଗଲୁ ମୁଁ, ତୋର ମା, ମାଉସୀ ଓ ଦୁଇ ମାମୁଁ । ଜମିବାଡ଼ି କହିଲେ କିଛିହେଲେ ନାହିଁ । ବନ୍ଦିବ କିପରି । ମୂଲୁଲଗି ଯାହା ଆଣିଲି ଗାଟା ପେଟକୁ ନିଅଣ । ଏହିପରି ଦୁଶ୍ଚିତାରେ ପଡ଼ି ଦିନ କାଟୁଥାଏ । ଦିନେ ଆମର ଭାଗ୍ୟୋ ଦୟାହେଲ । ଏହିଯେଉଁ ଅର୍ପିସ ଦେଖୁଛୁ ସେହି ଅର୍ପିସରେ କଣେବାକୁ ସଂଧ୍ୟାବେଳେ ମୁଁ ଏମିତି ନିଆଁ ପାଖରେ ବସିଥାଏ । ମୋର ଆଖିରୁ ଲୁହଝରି ଯାଇଥାଏ । ପଚାରିଲେ ମାଉସୀ ତୁ ପରା ମୁକ୍ତି ବିକୁ ? ମୁକ୍ତି ଅଛିକି ? ମୁଁ କାନ୍ଦକାନ୍ଦ ହୋଇ କହିଲିବାକୁ ଅଳ୍ପ ମୁକ୍ତିଥିଲ । ପିଲମାନେ ଖାଇଗଲେ । ମୁକ୍ତିନାହିଁ । ବାବୁ-କର ବୋଧହୁଏ ଦୟାହେଲ । ମୋ ନିକଟକୁ ଆସିଲେ । ନିଆଁ ପାଖରେ ବସିପଡ଼ି ପଚାରିଲେ ମାଉସୀ ତମେ କା'ଦୁଇ କାହିଁକି ? ବାବୁ କଅଣ କହିବି ଦୁଃଖକଥା । ଶୁଲିକୋଣ ଖରକି ଆଣିଲେ କାଲି ସକାଳପାଇଁ ଖୁଦ ଗଣ୍ଡିଏ ମିଳିବନାହିଁ । ପିଲମାନଙ୍କୁ କଅଣ ଆହାରଦେବି । ହେଉଛି ତମେ ଏଥିପାଇଁ କା'ଦୁଇ । ତମର ଗୋଜଗାରବାଟ ମୁଁ କହିଦେଇଛି । ଆଲୋ ଘରେବସି ମୁଠା ମୁଠା ପଇସା ପାଇବ । ତମେ କାଲିସକାଳୁ ଆମ ବୁକ୍ ଅର୍ପିସକୁ ଆସିବ । ମୁଁ ତମ ନାଁ, ଝାଁ ସବୁ ଠିକଣା ନେଇ ଯାଉଛି । ତମକୁ ସରକାର-କ ତରଫରୁ ଗୋଟିଏ ସୁନିଟ ଛେକି ମିଳିବ । ପାଖରେ ବଣ କଂଗଲ ଅଛି ତମେ, ଛେକିପାଳି ବା ମୁକ୍ତିଭାଳି ବିକିବ । ତୁମ ସଂସାର ସୁଖରେ ଚଳିବ । ସତକୁ ସତ ତାପରଦିନ ମୋ ନା ଡାକର ହେଲ ଶ୍ରୀମତୀ ଲକ୍ଷ୍ମି ପତ୍ର, ଅର୍ପିସର କହିଲେ ଯେ ତୁମେ ହାଟକୁ ଶୁଲ । ଆଜି ତ ଆମ ଗୁରୁଣ୍ଡ ଆ ହାଟ । ସେହି ହାଟରୁ ଏତି ମାଉଛେକି ଓ ଗୋଟିଏ ଅଣ୍ଡିରା ଛେକି ବାଣିବ । ସରକାର ଚଂକାବେଦେ । ସରକାର ଯୋଜନା କରିଛନ୍ତି ଗରୀବ ଅନ୍ଧଣୀ,

ଦୁଇହାଳ ମାନଙ୍କୁ ଆର୍ଥିକ ସାହାଯ୍ୟଦେଇ ତାଙ୍କ ଅବସ୍ଥାର ପରିବର୍ତ୍ତନ କରିବେ ।

ସଂଳବେଳକୁ ମୁଁ ଆଉ ଦେ'ର ମାଆ ଦୁହେଁ ୧୦ ଗୋଟି ଛେନିନେଇ ଘରକୁ ଆସିଲୁ । ତାଙ୍କ ଭିତରୁ ଏଇ ସୁନିତି କହି ପ୍ରଥମେ କଟି ମୁଁ ମୁହଁରେ ରୁମନଦେଇ ତାକୁ କୋଳକୁ ଆଣିଲି । କହିଲ ମୋର ସଂସାରକୁ ଭଙ୍ଗ କରାଯିବ । ପ୍ରତି ୬ମା ସରୁ ୮ମାସ ଭିତରେ ୨ଟି ଲେଖାଏଁ ଉଆ ପ୍ରସବକରେ । ସେହି ଉଆମାନେ ବଣ କଂଗଲରେ ଚରାବୁଲକରି ବର୍ଷେହେଳ ବେଳକୁ ୧୨-୧୪କିଲୋ ଓଜନ ହୋଇଯାଆନ୍ତି । ଅନ୍ୟ ଛେନିମାନେ ମଧ୍ୟ ଗୁଣ୍ଡୁଟିମୁଖା ସେତୁବଂଧ ବାଧ୍ୟତାପରି ସାହାଯ୍ୟ କରନ୍ତି । ଛେନି ବିକି ତୋ ମାଆର ବାହାଘର କରି । ପିଲା ମାନଙ୍କୁ ଦୁଇଓଜି ଭଲକରି ଖାଇବାକୁ ଦେଇ ପାରୁଛି । ତୋର ମାମୁଁ ଦୁଇଜଣଙ୍କୁ ପାଠ ପଢ଼ିବାପାଇଁ ସୁଲୁ ପଠାଉଛି । ସେମାନଙ୍କର ପୋଷାକ ଓ ବହିପତ୍ର ସବୁ ମୋର ସୁନି ଦେଉଛି । ଏହା ବ୍ୟତୀତ ତାର କ୍ଷୀର ମଧ୍ୟ ବିକି କରୁଛି । ଆମଗାଁର ଦୁଗୁ ବୁଢ଼ାକୁ କି ରୋଗ ଧରିଲ କେଜାଣି ରକତ ବାନ୍ଧି କରୁଥିଲ । ତା'ର କହିଲେ ଓଷଧ ସାଂଗରେ ଛେନିକ୍ଷୀର ଖାଇବାପାଇଁ । ସୁନି ତ ଓଜିକୁ ପାଏ ଲେଖାଏଁ କ୍ଷୀର ଦିଏ । ନୁରୁକ୍ରମା ସେହି କ୍ଷୀର ଦିଇ ବଂଚିଗଲ । କହୁନୁ ତାକୁ ମୁଁ ମୋର କପିଳା କହିଲି କଅଣ କ୍ଷତିହେଲ । ହଉ ଶୁଲେ ରାତି ହେଉଣି ରାତଖାଇ ଖୋଇପଡ଼ିବା ।

ଶିଶୁ ସୂଚନା ଓ ଲୋକ ସଂପର୍କ ଅଧିକାରୀ,
ରାଉରକେଲ

ଭଲ ଆସୁଥିବା ସ୍ୱରୂପ

ଭରତଚନ୍ଦ୍ର ବେହେରା

ଆଉ ମାତ୍ର ଅଧଘଣ୍ଟାଏ ଚରବରିଆରାବେ ଶୁଲିଲେ ଓଡ଼ିଶା ଟପି ମଧ୍ୟପ୍ରଦେଶକୁ ଶୁଲିଯାଇହେବ । ଭାରତ ଛାଡ଼ି ଅସୋବନରେ ଓଡ଼ିଶାରେ ଶୁଭଦେଇଥିବା ପାପଡ଼ାହାଣ୍ଡି ଖୁବ୍ ନିକଟରେ । ମାତ୍ର ୯ ବର୍ଷର ବାଳକ "ପିରିଙ୍ଗ ଭାତଚନ୍ଦ୍ର" "ଆମ ଦେଶକୁ ଆମେ ଚଳାଇବୁ" ବୋଲି ଧୁନିଦେଇ ସରକାରୀ ଲେକକୁ ଟେକା ପଥର ମାରିଥିବା ତୁନାଥ ନାୟକଙ୍କୁ ଆଜି ପ୍ରାୟ ୪୯ ବର୍ଷ ଯା'ରିତରେ ଦେଶ ସ୍ୱାଧୀନ ହେଲ, ହେଲେ ତା'ର ଅବସ୍ଥା ଯାହାଥିଲ-ସେଇଆ । ଘରେ ଏବେବି ବୁଢ଼ୀମା ବଂଚିଛି । ପିଲାକୁଆ ୫ଟା ପ୍ରାୟ ୯ ପ୍ରାଣୀ କୁଟୁମ୍ବକୁ ଗୋଟାଏ ଏକର ଜମି, 'ଡୋକେ ପି ଦଣ୍ଡେ ଜି' ଅବସ୍ଥା କରେଇଛି । ବହୁ କଟକଶାପରେ କୋସାରୁମୁଡ଼ା ବୁର୍ ଅଧିକାରୀ ଗତ ୧୯୮୨-୮୩ ସାଲରେ ୪୩,୦୦୦ ଦେଲେ ସମନ୍ୱିତ ଗ୍ରାମ୍ୟ ଭରସନ ଯୋଜନାରେ ତା ମନରେ ଏଇନୁଆ ଆର୍ଥିକ ସ୍ୱାଧୀନତା ସ୍ୱାକ୍ଷର ହେବାକୁ ଆହ୍ୱାନକଲ । ନିକଟସ୍ଥ ଜଗଦଲପୁର ମାର୍କେଟରୁ ଲୁଗାପଟା ଖର୍ଚ୍ଚକରି ଦୋକାନ ଦେଲ । କଠିନ ପରିଶ୍ରମକରି, ନିଜର ଆଠପ୍ରାଣୀ କୁଟୁମ୍ବକୁ ଚଳେଇ ସିଏ ବ୍ୟାଙ୍କର ସବୁଟକା କଳକରସହ ଶୁଝିଲ । ଦୋକାନ ବଢ଼ାଇବାକୁ ବ୍ୟାଙ୍କ ଅଧିକାରୀ ବୁର୍ ଅଧିକାରୀକୁ ଅନୁରୋଧ କଲେ । ଗତ ୧୯୮୬-୮୭ସାଲରେ

ପୁଣି ୪୩,୦୦୦ଟା ପାଇଛି । ଏ ଅଞ୍ଚଳରେ ପ୍ରଗତି, ଭାବହାଣ୍ଡିରୁ ଗୋଟାଏ କି ଦିଟା ଚିପି ପରୀକ୍ଷା କଲପରି ରଘୁନାଥ ବିଶୋର ଆଉ ରାମ ହିପାଲକ ପାନ ଦୋକାନ ଓ ଚେକରାଟି ଦୋକାନରୁ ହି ପରୀକ୍ଷାକରିହେବ । ଏମାନଙ୍କ ମତରେ ଆମ ଭରତ ଆମ ହାତରେ । ଯେପରି ଭଲ ଆପୁଥିବା ସ୍ୱରୂପକୁ କେହି ଅଟକାଇ ପାରିବେନି । ଆମ ଭରତକୁ ସେହିପରି କେହି ରୋକିପାରିବେନି ।

ର. ସୁ ଓଲେଇଂ ଅଧିକାରୀ

ବିକଳାଙ୍କ ଯୁବକର ସ୍ୱପ୍ନ ସାଥୀକ ହେଲ

ଶ୍ରୀ ବରଦା ପ୍ରସନ୍ନ ଦାସ

ଚିଟିଲଗଡ଼ ବୁର୍ ଲୁଅରବନ୍ଧ ଗ୍ରାମର ଶାରୀରିକ ବିକଳାଙ୍କ ମାଃ ବର୍ଷ ବୟସର ଯୁବକ ଶ୍ରୀ ଭୋଳାନାଥ ନାୟକ । ନିଜର କାବିକା ଅଳନ ନିମନ୍ତେ ଚିଟିଲଗଡ଼ରୁ ଗୋଟିଏ ପଛା ଖୋଜିବାରେ । ବିଭୁକି କ'ଣ କରିବ ! କେତେ କାହାପାଖକୁ ଯିବ । ଯାଇ ଯାଇ ଅକି ପଡ଼ିଲଣି । ମାତ୍ର ଧ୍ୟେୟ ହରାଇ ନଥାଏ । ହଠାତ ଦିନେ ବି.ଡି.ଓ. କ ସଙ୍ଗେ ଭେଟ ହୋଇ ସରକାରଙ୍କ ଆଇ. ଆର.ଡି.ପି. ଯୋଜନା ସଂପର୍କରେ ଅବଗତ ହେଲ ଏବଂ ବି.ଡି.ଓ. ତାକୁ ଆର୍ଥିକ ସାହାଯ୍ୟ ଯୋଗାଇଦେବା ପାଇଁ ପଦକ୍ଷେପ ନେଲେ । ଫଳରେ ସେ ନିଜ ଚେଷ୍ଟାରେ ତା' ୬-୬-୬ରେ ଷ୍ଟେଟବ୍ୟାଙ୍କରୁ ୪୪୫୦୦ଟା ରଣନେଇ ଚିଟିଲଗଡ଼ କଚେରୀ ପାଖରେ ଗୋଟିଏ ପାନ ଦୋକାନ ଆରମ୍ଭ କଲ । ସରକାରଙ୍କ ଚରପରୁ ତାକୁ ୫୦୦ଟା ଛାଡ଼ି ମିଳିଲ । ଜମେ ସେ ପାନ ଦୋକାନଟିରୁ ଲଭଅଂଶତକ ଜମାରଣି ସେଥିରୁ ତାର ରୁଜରାଣ ମେଣ୍ଟାଇଲ । ବ୍ୟାଙ୍କର ମୁଲଧନ ଓ ସୁଧସହ ଆସ୍ତେ ଆସ୍ତେ ସେ ସମସ୍ତ ଟକା ପରିଶୋଧ କରିସାରି ବର୍ତ୍ତମାନ ସେ କେବଳ ସଫଳ ହେଇନାହିଁ ଆହୁରି ବ୍ୟାଙ୍କ କର୍ମସୂତ୍ର ଖୁସିହୋଇ ତାର ବ୍ୟବସାୟକୁ ବଢ଼ାଇବା ପାଇଁ ଆହୁରି ଅଧିକ ଆର୍ଥିକ ସାହାଯ୍ୟ ଦେବାପାଇଁ ନିଷ୍ପତ୍ତି ଦେଇଛନ୍ତି । ତେଣୁ ସେ ବିକଳାଙ୍କ ହେଲେ ମଧ୍ୟ ତାର ଭବ୍ୟମ ଯୋଗୁଁ ସେ ଆଜି ନିଜ ଗୋଡ଼ରେ ନିଜେ ଛିଡ଼ାହୋଇ ତାର ପରିବାର ଭରଣପୋଷଣ ଦାୟିତ୍ୱ ତୁଳାଇବାରେ ସକ୍ଷମ ହୋଇଛି ।

ଅ: ସୂଚନା ଓ ଲୋକ ସଂପର୍କ
ଅଧିକାରୀ, ଚିଟିଲଗଡ଼

ବିକଳାଙ୍କ ଜିଲ୍ଲାରେ ୧୯୮୭-୮୭ ବର୍ଷର ସଫଳତା

ଶ୍ରୀ ରଜନୀକାନ୍ତ ଶବର

ବସନ୍ତୀର ଜିଲ୍ଲାରେ କାର୍ଯ୍ୟକାରୀ ହେଉଥିବା ଚିଲିକା ଭରସନ ମୁକ୍ତ କାର୍ଯ୍ୟକ୍ରମ, ନୂତନ ବିଂଶସୂତ୍ରୀ କାର୍ଯ୍ୟକ୍ରମ ଏବଂ ମରୁଡ଼ି ପରିସ୍ଥିତିନିତ ଶ୍ରମଭିତ୍ତିକ କାର୍ଯ୍ୟକ୍ରମ ସବୁର ଡିସେମର ୧୯୮୭ ସୁଦ୍ଧା ବାର୍ଷିକ ଅଗ୍ରଗତି ସମୀକ୍ଷା ହୋଇଥିଲା । ବସନ୍ତୀର ଜିଲ୍ଲାପାଳ ଶ୍ରୀ ରମେଶଚନ୍ଦ୍ର ବେହେରାଙ୍କ ଅଧ୍ୟକ୍ଷତାରେ ଅନୁଷ୍ଠିତ ନିମ୍ନ ପ୍ରକାରେ ବର୍ଷକ ମଧ୍ୟରେ ଜିଲ୍ଲାରେ କାର୍ଯ୍ୟକ୍ରମ ସବୁର ସଫଳତା ହାସଲ ହୋଇ ପାରିଥିଲା ।

ଦାରିଦ୍ର୍ୟ ବିରୁଦ୍ଧରେ ସଂଗ୍ରାମ କାର୍ଯ୍ୟକ୍ରମରେ ଆର:ଆର:ଡି: ପି: ମାଧ୍ୟମରେ ନୂତନ ଓ ପୁରାତନ ହିତାଧିକାରୀ ଉପକୃତ ଦିଗରେ ଚଳିତ ଆର୍ଥିକ ବର୍ଷରେ ଡିସେମ୍ବର ମାସ ଶେଷ ସୁଦ୍ଧା

ମୋଟ ଧାର୍ଯ୍ୟ ଲକ୍ଷ୍ୟ ୧୯,୫୦୦ ସ୍ଥଳେ ୧,୯୩୮ଜଣ ହରିଜନ, ୧,୪୬୩ ଜଣ ଆଦିବାସୀଙ୍କୁ ମିଶାଇ ମୋଟ ୬,୯୪୧ ଜଣଙ୍କୁ ଉପକୃତ କରାଯାଇ ପାରିଛି । ଏନ୍:ଆର:ଇ:ପି: ଯୋଜନାରେ ୯ ଲକ୍ଷ ଶ୍ରମଦିବସ ଧାର୍ଯ୍ୟ ଲକ୍ଷ୍ୟ ସ୍ଥଳେ ୧୧୬୩ ଲକ୍ଷ ଶ୍ରମ ଦିବସ ଏବଂ ଆର:ଏଲ:ଇ:ଡି:ପି: ଯୋଜନାରେ ୮୨୮ ଲକ୍ଷ ଶ୍ରମ ଦିବସର ଧାର୍ଯ୍ୟ ଲକ୍ଷ୍ୟ ସ୍ଥଳେ ୧୨୦୩ ଲକ୍ଷ ଶ୍ରମ ଦିବସ ସୃଷ୍ଟି ହୋଇ ପାରିଥିଲା । ଛୁଟି ଶିଳ୍ପ ପ୍ରତିଷ୍ଠା ପାଇଁ ୧୬୦ ଗୋଟି ଉତ୍ତମ ଧାର୍ଯ୍ୟ ଲକ୍ଷ୍ୟ ସ୍ଥଳେ ୬୫ ଗୋଟି ଏବଂ କାରାଗରାଭିତ୍ତିକ ଶିଳ୍ପ ପ୍ରତିଷ୍ଠା ପାଇଁ ଧାର୍ଯ୍ୟଲକ୍ଷ୍ୟ ୫,୬୦୦ ଉତ୍ତମ ସ୍ଥଳେ ୭,୭୪୮ ଗୋଟି ପ୍ରତିଷ୍ଠା ହୋଇ ପାରିଛି ।

ବର୍ଷା ଜଳ ଉପରେ ନିର୍ଭର କରୁଥିବା କୃଷିର ବିକାଶ କାର୍ଯ୍ୟକ୍ରମରେ ଜଳସେଚନ ସୁବିଧା ପାଇଁ ୧୧ ଗୋଟି ଜଳ ଅମଳ ପ୍ରକଳ ନିର୍ମାଣ ଧାର୍ଯ୍ୟ ଲକ୍ଷ୍ୟସ୍ଥଳେ ଡିସେମ୍ବର ମାସରେ ୧୪ଟି ପ୍ରକଳ ନିର୍ମାଣ ହୋଇ ଏଯାବତ୍ ସମୁଦାୟ ୨୬ଟି ନିର୍ମାଣ ହୋଇଛି । ଗୃହ ଜମିର ଉନ୍ନତି ବିଧାନ କାର୍ଯ୍ୟକ୍ରମରେ ୩୮୦ ହେକ୍ଟର ଧାର୍ଯ୍ୟଲକ୍ଷ୍ୟ ସ୍ଥଳେ ୨୮୧ ହେକ୍ଟର ଜମିର ଉନ୍ନତି ବିଧାନ ହୋଇ ପାରିଛି । ଜଳସେଚନ ପରିସର ବୃଦ୍ଧି କାର୍ଯ୍ୟକ୍ରମରେ ୧,୦୦୦ ହେକ୍ଟର ଧାର୍ଯ୍ୟଲକ୍ଷ୍ୟସ୍ଥଳେ ୬୬୦ ହେକ୍ଟର ଅଧିକ ଜମିକୁ ଜଳ ସେଚନ ପରିସର ଗୁଣ୍ଡ କରାଯାଇଥିଲା ।

ଜଙ୍ଗଲ ସଂପଦ ବୃଦ୍ଧି ସାଧନ କ୍ଷେତ୍ରରେ ୧,୨୫୦ ହେକ୍ଟର ଧାର୍ଯ୍ୟଲକ୍ଷ୍ୟ ସ୍ଥଳେ ୪୪୭ ହେକ୍ଟର ଜମିରେ ବୃକ୍ଷ ରୋପଣ କରାଯାଇଥିଲା ।

ଜଳସେଚନ ବ୍ୟବସ୍ଥାର ଉନ୍ନତି ଉପଯୋଗ ଦିଗରେ ମୂଳିକା ସଂରକ୍ଷଣ ବିଭାଗ ଦ୍ୱାରା ୫୨୮ ହେକ୍ଟର, ବନାଜରଣ ବିଭାଗ ଦ୍ୱାରା ୪୦୦ ହେକ୍ଟର ଏବଂ କାଡ଼ା ସଂସ୍ଥା ୧,୧୬୧ ହେକ୍ଟର ଜମିରେ ଜଳସେଚନ ବ୍ୟବସ୍ଥା ହୋଇଛି । କୃଷକ ମାନଙ୍କୁ ଏହି ବର୍ଷରେ ୧୬ ଗୋଟି କୃଷି ଚାଲିନ ଦିଆଯାଇଥିଲା । ବୃହତ୍ ଓ ମଧ୍ୟମ ଜଳ ସେଚନ ଯୋଜନା ମାଧ୍ୟମରେ ୨୬୭୧ ଲକ୍ଷ ହେକ୍ଟର ଜଳସେଚନର ସୁବିଧା ହାସଲ ହୋଇଥିବା ସ୍ଥଳେ ଲୋକମାନଙ୍କର ବ୍ୟକ୍ତିଗତ ଚେଷ୍ଟାରେ ୧୮୨ ଲକ୍ଷ ହେକ୍ଟର ଜମିରେ ଜଳସେଚନର ସୁବିଧା ହାସଲ ହୋଇଥିଲା । ଅଧିକ ଶକ୍ତି ଉପାଦାନ କାର୍ଯ୍ୟକ୍ରମରେ ୫୨୮୫୫ ହଜାର ମେଟ୍ରିକ୍ ଟନ ଚୈତ୍ତବୀଜ ଏବଂ ୩୬୨୫ ହଜାର ମେଟ୍ରିକ୍ ଟନ ଡାଲିକାଚାୟ ଶକ୍ତି ଉପାଦାନ ହୋଇଛି । ଛୁସଂସାର ବ୍ୟବସ୍ଥାର ସପକ୍ଷ ରୂପାୟନ ଦିଗରେ ୩୪ ଲକ୍ଷ ହରିଜନ ଏବଂ ୭୮ ଲକ୍ଷ ଆଦିବାସୀଙ୍କ ସମେତ ମୋଟ ୧୧୪ ଜଣଙ୍କୁ ୧୨୫୨୩୦ ଏକର ବଜକା ଜମି ବିତରଣ କରାଯାଇଛି ।

ସ୍ତ୍ରୀମାନଙ୍କୁ ଶ୍ରମିକ ଶ୍ରେଣୀ ପାଇଁ ସ୍ୱତନ୍ତ୍ର କାର୍ଯ୍ୟକ୍ରମରେ ୨୨୫ ଧାର୍ଯ୍ୟଲକ୍ଷ୍ୟ ସ୍ଥଳେ ୩୨୦ ଜଣ ଗୋଟି ଶ୍ରମିକଙ୍କୁ ମୁକ୍ତ କରାଯାଇ ଅଭିଯାନ କରିବାର ବ୍ୟବସ୍ଥା ହୋଇଥିଲା ।

ବିଶୁଦ୍ଧ ପାନୀୟ ଜଳ ଯୋଗାଇ କାର୍ଯ୍ୟକ୍ରମରେ ୨୬୬ ଗୋଟି ଜଳସୂତ୍ର ସ୍ତ୍ରୀମରେ ୯,୨୩୨ ଜଣ ହରିଜନ ଏବଂ ୯,୫୧୫ ଜଣ

ଆଦିବାସୀଙ୍କ ସମେତ ମୋଟ ୫୫,୩୧୪ ଜଣଙ୍କୁ ପାନୀୟ ଜଳ ଯୋଗାଇ ବ୍ୟବସ୍ଥା ହୋଇପାରିଛି ।

ସମସ୍ତଙ୍କ ପାଇଁ ସ୍ୱାସ୍ଥ୍ୟ ଓ ଚିକିତ୍ସା ସୁବିଧା କାର୍ଯ୍ୟକ୍ରମରେ ୧୬,୭୧୩ ଜଣଙ୍କୁ ଡି. ପି. ଡି., ୪,୨୪୩ ଜଣଙ୍କୁ ଡି. ଡି., ୧,୫୪୦ ଜଣଙ୍କୁ ପୋଲିଓ, ୨୨,୧୦୨ ଜଣଙ୍କୁ ବି. ସି. ଜି. ଏବଂ ୨୧,୨୬୪ ଜଣଙ୍କୁ ଚିକିତ୍ସା ପ୍ରଭୃତି ଚିକାଦାନ କରାଯାଇଛି । ସେହିପରି ଦୁର୍ଭବଜାନ ନୀତିର ରୂପାୟନ କାର୍ଯ୍ୟକ୍ରମରେ ୩,୭୯୧ ଜଣଙ୍କୁ ଅସ୍ତ୍ରୋପଚାର, ୩,୧୮୧ ଜଣଙ୍କୁ ଆର. ଇଉ. ଡି., ୭,୨୩୨ ଜଣଙ୍କୁ କପରଟି, ୧,୭୦୭ ଜଣଙ୍କୁ କମ୍ପ୍ୟୁଟିରୋଧ ବଟିକା ଯୋଗାଇ ଦିଆଯାଇଛି ।

ବଜଙ୍ଗାର ଜିଲ୍ଲାରେ ଗତ ବର୍ଷରେ ଦୁଇଟି ସନ୍ତାନ ପରେ ଅସ୍ତ୍ରୋପଚାର କରି ସବୁଜ ପତ୍ରିକା ପାଇଥିବା ଏବଂ ଲଟେରା ମାଧ୍ୟମରେ ୧୦,୦୦୦ ଟଙ୍କା ଲେଖାଏଁ ପାଇବାକୁ କେତେକ ମହିଳା ଯୋଗ୍ୟା ବିଦେଶିତା ହୋଇପାରିଛନ୍ତି । ସେମାନଙ୍କ ମଧ୍ୟରେ ଇଂସା ଗ୍ରାମର ଶ୍ରୀମତୀ ମିଂଜି ବେହେରା, ଡଂ.ଗରପଡ଼ା ଗ୍ରାମର ଶ୍ରୀମତୀ ସଜନୀ ଲୋଇ ଏବଂ ଚେଙ୍ଗରା ପଦର ଗ୍ରାମର ଶ୍ରୀମତୀ ଗଜି ବେହେରା ଅନ୍ତର୍ଭୁକ୍ତ । ଦୃତର ଉତ୍ତରମାନଙ୍କରେ ଜିଲ୍ଲାପାଳ ସେମାନଙ୍କୁ ସବୁଜ ପତ୍ରିକା ସହ ୧୦,୦୦୦ ଟଙ୍କାର ଚେକ ପ୍ରଦାନ କରିଥିଲେ ।

ଶିକ୍ଷାର ସଂପ୍ରସାରଣ କ୍ଷେତ୍ରରେ ୬ ବର୍ଷରୁ ୧୩ ବର୍ଷ ବୟସ ୧,୩୯,୨୪୦ ଜଣ ବାଳକ ଏବଂ ୮୮,୯୩୬ ଜଣ ବାଳିକା ସମେତ ମୋଟ ୨,୨୮,୧୭୬ ଜଣ ନାମ ଲେଖାଇଥିଲେ । ପ୍ରୌଢ଼ ଶିକ୍ଷା ସାକ୍ଷର ଯୋଜନାରେ ବଜଙ୍ଗାର ଏବଂ ଡିଡିଲଗଡ଼ ପ୍ରକଳ ଅଧିନରେ ପ୍ରତ୍ୟେକ କେନ୍ଦ୍ରରେ ୩୦ ଜଣ ଲେଖାଏଁ ରୁହଣ କରି ମୋଟ ୬୦୦ କେନ୍ଦ୍ରରେ ମୋଟ ୧୮,୦୦୦ ପ୍ରୌଢ଼ ଓ ପ୍ରୌଢ଼ାଙ୍କୁ ନାମ ଲେଖାଇ, ଆବଶ୍ୟକ ସରଜାମ ଯୋଗାଇ ଶିକ୍ଷା ଦିଆଯାଇଛି । ଏଥିପାଇଁ ପ୍ରତ୍ୟେକ ପ୍ରକଳ ମାଧ୍ୟମରେ ୧ ଲକ୍ଷ ୩୬ ହଜାର ୫୦୦ ଟଙ୍କା ଯୋଗାଇ ଦିଆଯାଇଛି ।

ଅନୁସୂଚିତ ଜାତି ଓ ସଂପ୍ରଦାୟର ଲୋକଙ୍କୁ ନ୍ୟାୟଦାନ କାର୍ଯ୍ୟକ୍ରମରେ ୪,୪୧୬ ଜଣ ଧାର୍ଯ୍ୟଲକ୍ଷ୍ୟ ସ୍ଥଳରେ ୬,୧୬୬ ଜଣ ହରିଜନ ଏବଂ ୭,୯୨୯ ଜଣ ଆଦିବାସୀଙ୍କ ଧାର୍ଯ୍ୟଲକ୍ଷ୍ୟ ସ୍ଥଳେ ୫,୯୬୯ ଜଣଙ୍କୁ ଉପକୃତ କରାଯାଇ ପାରିଛି ।

ବାସହାନକପାଇଁ ବାସଗୃହ ଯୋଗାଇ କାର୍ଯ୍ୟକ୍ରମରେ ୧,୨୦୦ ପରିବାର ଧାର୍ଯ୍ୟଲକ୍ଷ୍ୟ ସ୍ଥଳେ ୧,୩୪୨ ଟି ପରିବାରଙ୍କୁ ବାସପଯୋଗୀ ସ୍ଥାନ ବିତରଣ କରାଯାଇଛି ଏବଂ ଉଦିରା ଆବାସ ଯୋଜନାରେ ୨୫୫ଟି ହରିଜନ ଆଦିବାସୀ ପରିବାର ଧାର୍ଯ୍ୟଲକ୍ଷ୍ୟ ସ୍ଥଳରେ ୨୯୯ ଟି ପରିବାରଙ୍କୁ ବାସଗୃହ ଯୋଗାଇ ଦିଆଯାଇଛି ।

ବକ୍ସି ଅକ୍ଷର ଉନ୍ନୟନ କାର୍ଯ୍ୟକ୍ରମରେ ୧,୦୦୦ ଟି ଅକ୍ଷରରେ ଆବଶ୍ୟକ ଅନୁପାତରେ ଉନ୍ନତି ବିଧାନ କରାଯାଇପାରିଛି । ଅଧିକତର କର୍ମର ସୃଷ୍ଟି କାର୍ଯ୍ୟକ୍ରମରେ ବନାଜରଣ ବିଭାଗ କରିଆରେ ୧,୧୭,୮୦, ୮୦୦ ବୃକ୍ଷ ଗୁରା ଉଦ୍ୟାନ ବିଭାଗ କରିଆରେ ୧,୨୬,୭୨୦ ଟି ବୃକ୍ଷ ଗୁରା ଏବଂ ମୂଳିକା ସଂରକ୍ଷଣ ବିଭାଗ କରିଆରେ ୧୧,୦୨,୨୦୦ ଟି ବୃକ୍ଷ ଗୁରା ରୋପଣ କରାଯାଇ ପାରିଛି ।

ଶାନ୍ତିମାନଙ୍କ ସ୍ୱାର୍ଥରକ୍ଷା କାର୍ଯ୍ୟକ୍ରମରେ ୨ ଗୋଟି ଅଧିକା
 ସମ୍ପର୍କରେ ପୁରୁଣ ମୂଲ୍ୟ ଦୋକାନ ଖୋଲିବାକୁ ଅତ୍ୟାବଶ୍ୟକୀୟ
 ଶାନ୍ତି ସାମଗ୍ରୀ ଯୋଗାଇ ଦିଆଯାଇଛି । ଗ୍ରାମଗୁଡ଼ିକୁ ବିଦ୍ୟୁତ୍
 ଶକ୍ତି ଯୋଗାଇ କାର୍ଯ୍ୟକ୍ରମରେ ୬ ଗୋଟି ଗ୍ରାମକୁ ବିଦ୍ୟୁତ୍ ଯୋଗାଇ
 ଦିଆଯାଇ ପାରିଥିଲା ଏବଂ ୨୧ ଟି ପର୍ଯ୍ୟବେଷଣକୁ ବିଦ୍ୟୁତ୍ କରଣ
 କରାଯାଇଥିଲା । ଏହି କାର୍ଯ୍ୟକ୍ରମରେ ୪୪୮ ଟି ଗଳ୍ପ ଚଳୁ
 ଯୋଗାଇ ଦିଆଯାଇଥିଲା ଏବଂ ୧୫୦ ଗୋଟି ଗୋବର ଗ୍ୟାସ୍
 ପ୍ଲମ୍ବ ପ୍ରତିଷ୍ଠା ହୋଇ ପାରିଥିଲା ।

ଦରଘାଟ ଜିଲ୍ଲାରେ ୧୯୮୭-୮୭ ଅର୍ଥକ ବର୍ଷରେ ଅନୁ-
 ପୂର୍ଣ୍ଣ ମରୁଡ଼ି ପରିସ୍ଥିତି ଦେଖାଯାଇ ଥିଲା । ଏହି ପରିସ୍ଥିତିରେ
 ଶ୍ରମାବହୁ ମରୁଡ଼ି ପରିସ୍ଥିତିର ମୁକାବିଲ କରିବା ପାଇଁ ଜିଲ୍ଲାପାଳ
 ଶ୍ରୀ ରମେଶ ଚନ୍ଦ୍ର ବେହେରାଙ୍କ ଅଧିନାୟକତ୍ୱରେ ବିଭିନ୍ନ ବିଭାଗୀୟ
 ଅଧିକାରୀମାନେ ସକ୍ରିୟ ସହଯୋଗ କରିଥିଲେ ଏବଂ ଯତ୍ନପୂର୍ଣ୍ଣ-
 ମାଣ୍ଡି ରକ୍ଷା କରି ସଫଳ ଭାବରେ ଏହାର ମୁକାବିଲ କରିପାରି-
 ଥିଲେ । ମରୁଡ଼ି ପ୍ରତିକାର ପାଇଁ ଜିଲ୍ଲାର ୨୦ ଟି ବ୍ଲକ୍ ୧୦୧
 ଲକ୍ଷ ଟଙ୍କା ଅର୍ଥ ଅନୁଦାନ ଯୋଗାଇ ଦିଆଯାଇଥିଲା । ଏହି
 ବିଷୟରେ ୬୫୧ ଟି କାମ ହାତକୁ ନେଇ ୨୩୭ ଟି କାମ ଗତ
 ଡିସେମ୍ବର ସୁଦ୍ଧା ସମାପ୍ତ ହୋଇଥିଲା । ଏଥିପାଇଁ ୫୮,୪୦,
 ୯୧୮ ଟଙ୍କା ଖର୍ଚ୍ଚ ହୋଇଛି ।

ପ୍ରୋଡ୍ ଅର୍ଥସ ପୁନଃପୌନିକ କମା ଯୋଜନାରେ ୨୪,
 ୨୫,୫୦୦ ଟଙ୍କା, କାତାୟ ସକ୍ରିୟ ଯୋଜନା ସାଟିଫିକେଟ୍
 ଷ୍ଟକ ପ୍ରଚଳନରେ ୨୪,୯୫,୫୦୯ ଟଙ୍କା, ଇନ୍ଦିରା ବିକାଶ ପତ୍ର
 ଯୋଜନାରେ ୫୫,୮୫,୫୦୦ ଟଙ୍କା, ମାର୍ବିକ ଆୟ ଯୋଜନାରେ
 ୯,୮୪,୨୦୦ ଟଙ୍କା କମା ହୋଇଛି । ଏହିପରି ସର୍ବମୋଟ କମାର
 ପରିମାଣ ୮୭,୭୮,୭୩୭ ଟଙ୍କା ଏହି ଜିଲ୍ଲା ତରଫରୁ ହୋଇ
 ପାରିଛି ।

ଦରଘାଟ ଜିଲ୍ଲା ସୂଚନା ଓ ଲୋକସଂପର୍କ ବିଭାଗର
 କ୍ଷେତ୍ରକର୍ମୀମାନେ ମାନଙ୍କ ଦ୍ୱାରା ରଚିତ ବର୍ଷକ ମଧ୍ୟରେ ୬୭୫
 ଗୋଟି ଗୋଷ୍ଠି ଆଲୋଚନା, ୪୩୫ ଗୋଟି ସାଧାରଣ ସଭା
 ଏବଂ ୨୧୨ ଗୋଟି ଚଳଚ୍ଚିତ୍ର ପ୍ରଦର୍ଶନ କରାଯାଇଥିଲା । ସେମାନେ
 ୬୨୪ ଗୋଟି ଗ୍ରାମ ପରିଦର୍ଶନ କରିଥିଲେ ଓ ୪,୪୦୦ ଟି ମାଗଣା
 ପୁସ୍ତିକା ଓ ପୁସ୍ତକ ପତ୍ର ବାଣ୍ଟିଥିଲେ । ବିଭିନ୍ନ ଉନ୍ନୟନ
 ମୂଳକ କାର୍ଯ୍ୟକ୍ରମ ଓ ଉଚ୍ଚପଦସ୍ଥ ଅଧିକାରୀମାନଙ୍କ ଉପସ୍ଥିତିରେ
 ଆୟୋଜନ ହୋଇଥିବା ସଭାସମିତି ଉତ୍ପାଦି ସଂପର୍କିତ ୨୫୫ ଟି
 ସମାଦ ପରିବେଷଣ ପାଇଁ ସମାଦପତ୍ର ଓ ସାମାଦିକମାନଙ୍କୁ
 ଯୋଗାଇ ଦିଆ ଯାଇଥିଲା । ଏହାଛଡା ୩୦୮ ଗୋଟି ସମାଦ
 ପତ୍ରର କଟିଂ ଜିଲ୍ଲାପାଳଙ୍କୁ ଉପସ୍ଥାପନ କରାଯାଇଥିଲା । ଜିଲ୍ଲା
 ମଧ୍ୟରେ ୪୭୭ ଗୋଟି ବେତାର ଯତ୍ନ ଯୋଗାଇ ଦିଆ ଯାଇଛି,
 ସେଥିମଧ୍ୟରୁ ୨୩୩ ଗୋଟି ଗୁଲୁଅବସ୍ଥାରେ ଥାଇ କନସାଧା-
 ରଣକ ଆବଶ୍ୟକତା ପୂରଣ ହେଉଅଛି । ସେହିପରି ଜିଲ୍ଲା
 ମଧ୍ୟରେ ୧୮୨ ଗୋଟି ଦୂରଦର୍ଶନଯତ୍ନ ସୁଲମାନଙ୍କରେ ଛାଡ଼ି
 ଛାଡ଼ି ତଥା କନସାଧାରଣକୁ ଶିକ୍ଷା ତଥା ମନୋରଞ୍ଜନ ମୂଳକ
 କାର୍ଯ୍ୟକ୍ରମ ପାଇଁ ଯୋଗାଇ ଦିଆଯାଇଅଛି । ସେଥିମଧ୍ୟରୁ ପ୍ରାୟ
 ୧୭୫ ଗୋଟି ଗୁଲୁଅବସ୍ଥାରେ ଅଛି । ଜିଲ୍ଲା ମଧ୍ୟରେ ୫୦୭
 ଗୋଟି ପଲ୍ଲୀ ଶ୍ରୋତାମଣ୍ଡଳୀ ଗଠିତ ହୋଇଛି ଏବଂ ତନ୍ମଧ୍ୟରୁ
 ୩୫୧ ଗୋଟି ସକ୍ରିୟ ଅବସ୍ଥାରେ କାର୍ଯ୍ୟ କରୁଅଛି । ଜିଲ୍ଲାରେ
 ୨ ଗୋଟି ସରକାରୀ ସୂଚନା କେନ୍ଦ୍ର ଓ ପାଠାଗାର କାର୍ଯ୍ୟକାରୀ

ହେଉଛି ଏବଂ ସମୁଦାୟ ୭୫,୧୨୮ ଜଣ ଚର୍ଚ୍ଚିତ୍ତ ଲାଭକାରୀ ହୋଇ
 ପାରିଛନ୍ତି । ଏହାଛଡା ସଙ୍ଗୀତ ନାଟକ କାର୍ଯ୍ୟକ୍ରମ ଏବଂ
 ପ୍ରଦର୍ଶନୀ ମାଧ୍ୟମରେ କନସାଧାରଣଙ୍କୁ ଜିଲ୍ଲାର ଉନ୍ନୟନ ମୂଳକ
 କାର୍ଯ୍ୟକ୍ରମ ବିଷୟରେ ସବୁ ଅବହିତ କରାଯାଇ ପାରିଛି ।

ଦୈବୀ ଜାନିର ଗୁ ଦୋକାନ

ଶ୍ରୀ ଗୋଲକ ଚନ୍ଦ୍ର ବେହେରା

କୋରାପୁଟ ସଦର ବ୍ଲକ୍ ଅନ୍ତର୍ଗତ ମହାଦେନପୁଟ ଗ୍ରାମରେ
 ଶ୍ରୀମତୀ ଦୈବୀ ଜାନିର ଦାସପାନ ଅଟେ । ପ୍ରଥମେ ସେ ଖୁରୁ
 ପେଟିଂକୁ ବିବାହ କରିଥିଲେ । କିଛି ଦିନ ପରେ ତାହାର ସ୍ତ୍ରୀମୀ
 ସବୁଦିନ ପାଇଁ ଉତ୍ତ୍ୟାମରୁ ବିଦାୟ ନେଲେ । କର୍ମକୁ ଆଦରି ରହିବା
 ଛଡ଼ା ଅନ୍ୟ ପକ୍ଷ ନ ଥିଲା । ତଥାପି ଦୈବୀ ଜାନି ତା ଜୀବନର ତଲା
 ପଥରେ ସୁଖ, ଦୁଃଖ, ଅଭାବ, ଅନାଟନ, ବାଧାବିଧି ନ ମାନି ଆଗେଇ
 ଚାଲିଲେ । ସେ ଜାଣେ ନି ତା ଜୀବନର ଶେଷ ପରିଣତି । ମଣିଷ
 ପରି ସେ ହେବ ଏବଂ ସଂସାର ବକ୍ଷରୁ ବିଦାୟ ନେବା ପୂର୍ବରୁ
 ସୁଖର ଶୁଭରଣୀ ସୁଧୁ କିଛି ଛାଡ଼ି ଦେଇ ଯିବ ତା'ର ଏଇ କନ୍ଦୁ
 ମାଟିରେ । କିଛିଦିନ ପରେ ସେ ଶି, ନାରାୟଣ ଦାସଙ୍କୁ ଦ୍ୱିତୀୟ ବିବାହ
 କଲେ । ଶୁଖ କରିବାକୁ ଜମି ଗୁଣ୍ଡେ ନାହିଁ । କିନ୍ତୁ କୂଳି ବୁଲି କରି
 ଯାହା ସେ ପାଏ, ସେହିଥିରେ ହିଁ ସ୍ତ୍ରୀମୀ ସ୍ତ୍ରୀ ଚଳିଯାନ୍ତି । କିଛିଦିନ
 ପରେ ଗୋଟିଏ ସଗାନ ଜାତ ହୁଏ ଦୈବୀ ଜାନିର । ବର୍ତ୍ତମାନ ସ୍ତ୍ରୀମୀ,
 ସ୍ତ୍ରୀ ଓ ଗୋଟିଏ ପୁଅ ମିଶି ୩ ପ୍ରାଣୀ କୁଟୁମ୍ବ ।

ଦୈବୀ ଜାନିର ଆଜି ମଣିଷ ପରି ମଣିଷ ହୋଇ ବସି ରହିବାର
 ଦୁର୍ଭାଗ ବାସନା । ବୁଦ୍ଧି ଥିଲେ ଉପାୟ ଆସେ । ସ୍ତ୍ରୀମୀଙ୍କ ପରାମର୍ଶ
 ଜମେ ଦୈବୀ ଜାନି ଗ୍ରାମ୍ୟ ଦରିଦ୍ରଙ୍କ ଆର୍ଥିକ ପୁନର୍ବସତି ଯୋଜନାରେ
 ଅନ୍ତର୍ଭୁକ୍ତ ହେଲା । ସେ କୋରାପୁଟ ପଞ୍ଚବଟୀ ଗ୍ରାମ୍ୟ ବ୍ୟାଙ୍କରୁ
 ୧,୭୦୦ ଟଙ୍କା ଋଣ ପାଇଲା ଏବଂ ମୋଟ ଋଣରୁ ୧,୨୭୫ ଟଙ୍କା
 ଶିକ୍ଷାଟି ମିଳିଲା । ଏହି ଋଣ ତାକୁ ୧୯୮୭ ମସିହାରେ ମିଳିଲା ।
 ମହାଦେନପୁଟ ଗ୍ରାମ ଛକରେ ସେ ଗୋଟିଏ ଗୁ'ଦୋକାନ ଆରମ୍ଭ
 କଲା । ଗୁ' ସାଙ୍ଗକୁ ଚେଲଭାଜି ଜିନିଷ ମଧ୍ୟ ପ୍ରସ୍ତୁତି କରୁଛି ।
 ଗୁ' ଦୋକାନର ଗୁହିଦା ଜମଣା ବୁଦ୍ଧି ପାଇବାରେ ଲାଗିଛି ।
 ବର୍ତ୍ତମାନ ଦୈନିକ ବିକ୍ରି ହାରାହାରି ୮୦ ଟଙ୍କାରୁ ୧୦୦ ଟଙ୍କା
 ଭିତରେ ହେଉଛି । ତାହାର ସମସ୍ତ ଖର୍ଚ୍ଚ ବାଦ ଦେଇ ଲାଭ ଅଂଶରୁ
 କିଛି କିଛି ସକ୍ରିୟ କରି ବ୍ୟାଙ୍କ ଋଣ ପରିଶୋଧ କରୁଛି । ଅଳ୍ପ ଦିନ
 ମଧ୍ୟରେ ସମସ୍ତ ବ୍ୟାଙ୍କ ଋଣ ପରିଶୋଧ କରି ଦ୍ୱିତୀୟ ବିଧି ଋଣ
 ପାଇବା ପାଇଁ ମନରେ ଦୃଢ଼ ଆଶା ରଖିଛି ।

ଗର୍ୟକୁ ଆଦରି ରହିବାର ଦିନ ଆଜି ଆଇ ନାହିଁ । ଜୀବନକୁ
 ସରସ ସୁନ୍ଦର କରିବାକୁ ହେବ । ଉଦ୍ଦିଷ୍ଟତାକୁ ଉତ୍ସୁକ ଓ ଉଚ୍ଚଶାଳ
 କରିବାକୁ ପଡ଼ିବ । ପୁଅର ଉଚ୍ଚ ଶିକ୍ଷା ପ୍ରତି ନଜର ଦେବାକୁ ହେବ
 ବୋଲି ଆଶା ପ୍ରକାଶ କରିଛି । ଅତୀତର ଦୁଃଖକୁ ସେ ସଂପୂର୍ଣ୍ଣ
 ଭୁଲି ଯାଇଛି । ବର୍ତ୍ତମାନ ଦୈବୀଜାନି ପୂର୍ବଭୂତି ଅଭାବ
 ଅନୁଭବ କରୁନାହିଁ । ସରକାରଙ୍କର ଗ୍ରାମ୍ୟ ଦରିଦ୍ରଙ୍କ ଆର୍ଥିକ
 ପୁନର୍ବସତି ଯୋଜନାକୁ ତା'ର ବହୁତ ପ୍ରଶଂସା ।

ଅନ୍ୟ ବିଭାଗୀୟ ସୂଚନା ଓ ରେକ ସଂପର୍କ
 ଅଧିକାରୀ, କୋରାପୁଟ (ସଦର)

ଆଦିବାସୀ ଅଞ୍ଚଳର ଉନ୍ନତି କଲେ

ରାଜ୍ୟ ବିଭାଗ ପାରିକାଶେମୁକ୍ତି ଉପକ୍ରମ ଅନ୍ତର୍ଗତ ରୁମ୍ମା ବ୍ଲକ୍‌ର ସେକ୍ଟର ଗ୍ରାମ ଅଞ୍ଚଳରେ ୧୯୭୯୦ରୁ ନିର୍ମିତା ସରକାରୀ ଆଦିବାସୀମାନଙ୍କ ସର୍ବାଙ୍ଗୀନ ଉନ୍ନତି କଲେ ଓଡ଼ିଶା ସରକାରଙ୍କ ଆଦିବାସୀ ଓ ହରିଜନ କଲ୍ୟାଣ ବିଭାଗ ତରଫରୁ ଗୋଟିଏ ମାଲକୋ ପ୍ରୋଜେକ୍ଟ ସ୍ଥାପନ କରାଯାଇଅଛି । ଉକ୍ତ ସଂସ୍ଥା ତରଫରୁ ପୋଲୁଗୁଣ ଡିଭିଜନ୍ ପ୍ରାୟ ୩,୦୦୦ ଏକର ଜମିରେ କାଚ୍ ବାଦାମ, କମଳା, ଲେମ୍ବୁ, ପଣସ, ସପୁରୀ, କଦଳୀ ଇତ୍ୟାଦି ଫଳଗଛ ରୋପଣ କରାଯାଇ ଜମି ସଂସ୍ଥାନ ଯୋଗାଇ ଦିଆଯାଇଅଛି । ଉକ୍ତ ଫଳଗଛଚଢ଼ିକ ଉପରେ ଆଦିବାସୀମାନେ ଅଧିକାର ସାଧ୍ୟକ କରି ପ୍ରତିବର୍ଷ ଉକ୍ତ ଫଳଗଛରୁ ଫଳ ବିକ୍ରୟ କରି ଉତ୍ତମାନ ହୋଇ ଆସୁଛନ୍ତି । ଏହା ବ୍ୟତୀତ ଅନ୍ୟାନ୍ୟ ନିର୍ମୂଳକ ଯୋଜନା ମଧ୍ୟମରେ କୃଷି ଉପକରଣ, କୁଟୀର ଶିଳ୍ପ ଉପକରଣ, ଶିକ୍ଷା, ସ୍ୱାସ୍ଥ୍ୟ, ପାନୀୟକର ଯୋଗାଣ, ରାଡ଼ାଘାଟ ଇତ୍ୟାଦି ବ୍ୟାପକ ରାଜେ କରାଯାଇଅଛି । ଏହି ସଂସ୍ଥା ଉକ୍ତ ଅଞ୍ଚଳରେ କାର୍ଯ୍ୟକାରୀ ହେବା ଦିନଠାରୁ ସ୍ଥାନୀୟ ଆଦିବାସୀମାନଙ୍କର ବାସଗୃହ, ପୋଷାକ ପରିଚ୍ଛଦ ବୁଟି ଇତ୍ୟାଦି ପରିବର୍ତ୍ତନ ହେବାର ଲକ୍ଷ୍ୟ କରାଯାଇ ଅଛି । ପ୍ରତ୍ୟେକ ଆଦିବାସୀ ପରିବାରର ସ୍ୱାସ୍ଥ୍ୟର ଯତ୍ନ ନେବାପାଇଁ ପୁରାତନ ପୂଜା ପଦ୍ଧତି

ଉପରେ ନିର୍ଭର ନ କରି ଉକ୍ତ ପ୍ରୋଜେକ୍ଟ ଅର୍ଥସ ବରିଆରେ ଦାତବ୍ୟ ଚିକିତ୍ସା ଅନୁଷ୍ଠାନରେ ୨୫ ବର୍ଷରୁ ଉର୍ଦ୍ଧ୍ୱ ରୋଗୀଙ୍କର ଚିକିତ୍ସା କରାଯାଇଅଛି । ଏହା ଛଡ଼ା ପ୍ରତି ସପ୍ତାହରେ ପ୍ରୋଜେକ୍ଟ ଅର୍ଥସ ବରିଆରେ ପ୍ରତ୍ୟେକ ଆଦିବାସୀ ଗ୍ରାମମାନଙ୍କୁ ଯାଇ ଚିକିତ୍ସାର ବ୍ୟବସ୍ଥା କରାଯାଇଅଛି । ଆଦିବାସୀମାନେ ପୂର୍ବପରି ନିକଟସ୍ଥ ସାଇକାର କିମ୍ବା ମହାଜନ ଉପରେ ନିର୍ଭର ନ କରି ନିଜେ ରୋଜଗାରକ୍ଷମ ହୋଇ ପାରିଛନ୍ତି । ପ୍ରତ୍ୟେକ ଆଦିବାସୀ ପରିବାର ନିଜ ଅର୍ଜିତରେ ଆଜି ସମାଜରେ ମୁକ୍ତ ଚେକି ଆନନ୍ଦରେ ଚଳି ପାରୁଛନ୍ତି । ଉକ୍ତ ସଂସ୍ଥା ପ୍ରତ୍ୟେକ ଆଦିବାସୀ ପରିବାରର ଦୈନିକ ଘଟଣା ସହିତ ସଂଶ୍ଳିଷ୍ଟ ହୋଇ ଆର୍ଥିକ ଉନ୍ନତି କରିବା ପାଇଁ ପ୍ରବଳ ଚେଷ୍ଟା କରିବା ସଙ୍ଗେ ସଙ୍ଗେ ସମୂହ କଲ୍ୟାଣ ପାଇଁ କାର୍ଯ୍ୟକରି ଆସୁଅଛି । ସମାଜର ଉନ୍ନତି ପରିକଳ୍ପେ ପ୍ରତ୍ୟେକ ଗ୍ରାମକୁ ରାହାର ସୁବିଧା ସଙ୍ଗେ ସଙ୍ଗେ ଶିକ୍ଷାର ପ୍ରସାର ବହୁଳ ମଂଚାରେ ଆଗେଇଛି । ଏହାଛଡ଼ା ସ୍ୱତନ୍ତ୍ର ଆତ୍ମ ନିୟୁକ୍ତି ନିମନ୍ତେ ବିଭିନ୍ନ ଧରା ମୂଳକ ଆର୍ଥିକ ଉନ୍ନତିରେ ପ୍ରତ୍ୟେକ ଗ୍ରାମର ଗରିବ ଆଦିବାସୀମାନଙ୍କୁ ବଡ଼େଇ କାର୍ଯ୍ୟ, ଛୋଟ ବ୍ୟବସାୟ, ଫଳଗୁଣ, ସିଲେଇ ମେସିନ୍, ଦୋକାନ ଇତ୍ୟାଦି ବ୍ୟବସାୟରେ ଥିଆ ଛାଡ଼ରେ ରଣ ବନ୍ଧନ କରାଯିବା ଫଳରେ ଉକ୍ତ ସଂସ୍ଥା ସ୍ଥାପନ ଫଳରେ ନିର୍ମିତା ସରକାରୀ ଆଦିବାସୀମାନଙ୍କର ସମାଧିରେ ବିଶେଷ ପରିବର୍ତ୍ତନ ହେବାର ପରିଲକ୍ଷିତ ହୋଇଛି ।

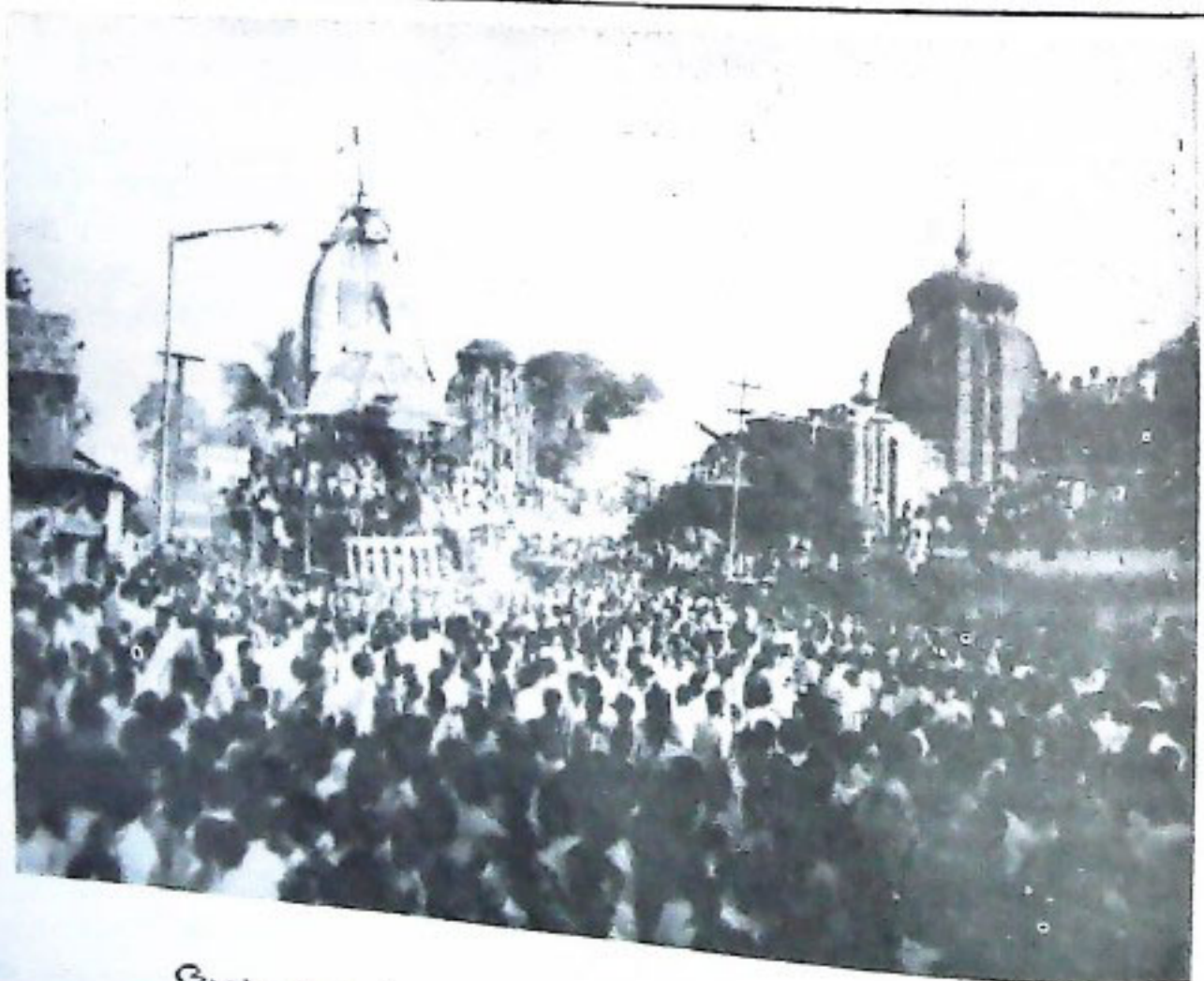

ଧିକା ଚୋରୁଣା ଚନ୍ଦ୍ର ଶୁକ୍ରଣା ଶୁଧ

ସମ୍ବାଦ ପରିକ୍ରମା

ରାଜ୍ୟ କୃଷି ବିପଣିକ ପରିଷଦ

ରାଜ୍ୟରେ କୃଷକମାନଙ୍କୁ ଠିକ୍ ସମୟରେ ରାସାୟନିକ ସାର ଯୋଗାଣ ବ୍ୟବସ୍ଥା କରିବା ଓ ସାର ବିକ୍ରୟ ପରିମାଣ ଜନଶ୍ରେଣୀ ବୃଦ୍ଧି କରିବା ପାଇଁ କୃଷି ଓ ସମବାୟ ମନ୍ତ୍ରୀ ଶ୍ରୀ ରାସବିହାରୀ ବେହେରା ମତ ପ୍ରକାଶ କରିଛନ୍ତି । ଗତ ୧୬ ତାରିଖ ଦିନ ରାଜ୍ୟ କୃଷି ବିପଣିକ ପରିଷଦ ବୈଠକରେ ସଭାପତିତ୍ୱ କରି କୃଷି ମନ୍ତ୍ରୀ ରାଜ୍ୟରେ ହେକ୍ଟର ପିଛା ହାରାହାରି ୧୦ କେ. ଡି. ଓ କଳାହାଣ୍ଡି ଜିଲ୍ଲାରେ ମାତ୍ର ୩ କେ. ଡି. ରାସାୟନିକ ସାର ବ୍ୟବହାର ହେଉଥିବା ଉଲ୍ଲେଖ କରି କୃଷି ଉତ୍ପାଦନ ବୃଦ୍ଧି ପାଇଁ ଅଧିକ ସାର ପ୍ରୟୋଗ ଉପରେ ଗୁରୁତ୍ୱ ଆରୋପ କରିଥିଲେ । ଗୁଣ୍ଡାମର ଉତ୍ତର ପାଇଁ ଚିନ୍ତା କରିବା ସହିତ ଆର୍ଥିକ ସାହାଯ୍ୟ ଯୋଗାଇ ଦେବା ଓ ଉପଯୁକ୍ତ ବଜାର ସୃଷ୍ଟି କରି ଗୁଣ୍ଡାକୁ ସୁବିଧା ସୁଯୋଗ ଯୋଗାଇ ଦେବା ଆବଶ୍ୟକ ବୋଲି ମନ୍ତ୍ରୀ ଶ୍ରୀ ବେହେରା କହିଥିଲେ ।

କୃଷି ବିପଣିକ ପରିଷଦ ଅଧୀନରେ ଥିବା ଇ-କମିୟୁନି-ସେଲ୍ କାର୍ଯ୍ୟ ପରିସର ବୃଦ୍ଧି କରିବା, ଏକ ପ୍ରଭୁର ସଂସ୍ଥା ଖୋଲିବା, ବିଭିନ୍ନ ମାର୍କେଟିଂମାନଙ୍କରେ ପ୍ରାଚୀର ନିର୍ମାଣ ବିଷୟରେ ଏବଂ ବିଭାଗୀୟ କର୍ମସୂଚୀର ତାଲିକା କାର୍ଯ୍ୟକ୍ରମ ବିଷୟରେ ବୈଠକରେ ଆଲୋଚନା କରାଯାଇଥିଲା ।

ଏହି ପରିଷଦ ବୈଠକରେ କୃଷି ଓ ସମବାୟ ବିଭାଗ ଶାସନ ସଚିବ ଶ୍ରୀ କୈଳାସ ବିହାରୀ ବର୍ମା, ନିବନ୍ଧକ ଶ୍ରୀ ଏଲ୍. କିଶୋ, ଆପେକ୍ଷ୍ୟ ମାର୍କେଟିଂ ସୋସାଇଟିର ଏମ୍. ଡି., ରାଜ୍ୟ ପଶ୍ୟାଗାର ନିଗମର ପ୍ରତିନିଧି ପ୍ରମୁଖ ଯୋଗ ଦେଇ ଆଲୋଚନାରେ ଅଂଶ ଗ୍ରହଣ କରିଥିଲେ ।

ବିଦ୍ୟୁତ୍ ସଂରକ୍ଷଣ

ଆମ ରାଜ୍ୟରେ ଘରୋଇ ବିଦ୍ୟୁତ୍ ବ୍ୟବହାରକାରୀଙ୍କ ସଂଖ୍ୟା ପ୍ରାୟ ୬ ଲକ୍ଷରୁ ଅଧିକ । ଏମାନେ ସାଧାରଣତଃ ଲଭର୍, ଫ୍ୟାନ୍, ରେଡ଼ିଓ, ଟେଲିଭିଜନ, ହିଟର, ଫ୍ରିଜ୍, ଶୀତ-ତାପ ନିୟନ୍ତ୍ରଣ ଯନ୍ତ୍ର ଏବଂ ଅନ୍ୟାନ୍ୟ ଆଧୁନିକ ବିଦ୍ୟୁତ୍ ଉପକରଣ ପାଇଁ ବିଦ୍ୟୁତ୍ ଶକ୍ତି ବ୍ୟବହାର କରିଥାନ୍ତି । ଏହିସବୁ ସାମଗ୍ରୀ

ବ୍ୟବହାର କରିବା ସମୟରେ ନିଶ୍ଚିତ ଭାବରେ ସେମାନଙ୍କ ଛାତ୍ରସାରରେ ହେଉ ବା ଅଜାଣତରେ ହେଉ, ବହୁ ମଲ୍ୟବାନ ବିଦ୍ୟୁତ୍ ଶକ୍ତି ନଷ୍ଟ ହୁଏ । ତେଣୁ, ଆବଶ୍ୟକ ମୁତାବକ ବିଦ୍ୟୁତ୍ ଶକ୍ତି ବ୍ୟବହାର କରି ଅପଥରେ ଅପତୟ ହେଉଥିବା ବିଦ୍ୟୁତ୍ ଶକ୍ତିର କିପରି ସଂଚୟ କରାଯାଇ ପାରିବ ସେଥିପ୍ରତି ପ୍ରତ୍ୟେକ ବିଦ୍ୟୁତ୍ ବ୍ୟବହାରକାରୀ ଦୃଷ୍ଟିଦେବା ଏକାନ୍ତ ଆବଶ୍ୟକ । ଏଥିପାଇଁ ସେମାନଙ୍କୁ କେତୋଟି ବିଷୟ ପ୍ରତି ଦୃଷ୍ଟି ଦେବାକୁ ରାଜ୍ୟ ବିଦ୍ୟୁତ୍ ବୋର୍ଡ ପକ୍ଷରୁ ଅନୁରୋଧ କରାଯାଇଛି—

- (୧) ଦିନବେଳେ ଆଲୋକ ପାଇଁ ବିଦ୍ୟୁତ୍ ଶକ୍ତି ପରିବର୍ତ୍ତେ ସୂର୍ଯ୍ୟ କିରଣର ଅଧିକ ସବୁପଯୋଗ କରନ୍ତୁ ।
- (୨) ଯେତେଦୂର ସମ୍ଭବ ସର୍ବଦା ବାର ଲାଇଟ୍ ବ୍ୟବହାର କରନ୍ତୁ । ବଲ୍‌ବ ଅପେକ୍ଷା ଏଥିରେ କମ୍ ବିଦ୍ୟୁତ୍ ଶକ୍ତି ଖର୍ଚ୍ଚ ହୁଏ ଏବଂ ଅଧିକ ଆଲୋକ ମିଳେ ।
- (୩) ରେଡ଼ିଓ, ଟି. ଭି. କେହି ଶୁଣୁ ନ ଥିବା ବା ଦେଖୁ ନ ଥିବା ବେଳେ ବନ୍ଦ କରି ଦିଅନ୍ତୁ ।
- (୪) ଘରେ କେହି ନ ଥିଲା ବେଳେ ଲଭର୍, ଫ୍ୟାନ୍ର ସ୍ୱରଚ୍ଚକ୍ରିୟା ବନ୍ଦ କରି ଯାଆନ୍ତୁ ।
- (୫) ବିଦ୍ୟୁତ୍ ଉପକରଣଗୁଡ଼ିକ ବ୍ୟବହାରରେ ଅଧିକ ବିଦ୍ୟୁତ୍ ଶକ୍ତି ଖର୍ଚ୍ଚ ହେଉଥିବାରୁ ଆବଶ୍ୟକତା ମତାବକ ଏଗୁଡ଼ିକ ବ୍ୟବହାର କରନ୍ତୁ ।
- (୬) ବିଦ୍ୟୁତ୍ ଶକ୍ତି ବ୍ୟବହାର ପାଇଁ ସର୍ବଦା ଉଚ୍ଚ କିସମର ବିଦ୍ୟୁତ୍ ସାମଗ୍ରୀ ବ୍ୟବହାର କରନ୍ତୁ । ଏହା ଫଳରେ ଆବଶ୍ୟକତା ମତାବକ ବିଦ୍ୟୁତ୍ ଶକ୍ତି ଖର୍ଚ୍ଚ ହେବା ସଙ୍ଗେ ସଙ୍ଗେ ବିଦ୍ୟୁତ୍ ବିଲ କମ୍ ହୁଏ । ନିଜ ଘରର ଓ୍ୟାରିଂ ଉଚ୍ଚ ଗ୍ରହରେ ପରୀକ୍ଷା କରାନ୍ତୁ । ଏଥିରେ ଭୁଲ୍ ଥିଲେ ଲିକେଜ୍ ହୋଇ ବହୁ ପରିମାଣର ବିଦ୍ୟୁତ୍ ଶକ୍ତି ନଷ୍ଟ ହୁଏ ।
- (୭) ବୈଦିୟମ ଲାଗେ ବିଦ୍ୟୁତ୍ ଶକ୍ତି ବ୍ୟବହାର କରନ୍ତୁ ନାହିଁ । ଅନ୍ୟ କେହି ଏପରି କରୁଥିଲେ, ନିକଟବର୍ତ୍ତୀ ବିଦ୍ୟୁତ୍ ଯୋଗାଣ ଅଧିକାରୀଙ୍କୁ ଜଣାଇ ଦିଅନ୍ତୁ ।

ସମବାୟ ସମବାୟ ସଂଗଠନ

ସମବାୟ ଆନ୍ଦୋଳନ ତନୁ କରାଯାଇ କାର୍ଯ୍ୟରେ ସହାୟକ ହେଉଥିବାକୁ ରାଜ୍ୟରେ କୃଷି ଉତ୍ପାଦନ ଓ ଦାରିଦ୍ର୍ୟ ଦୂରୀକରଣ କାର୍ଯ୍ୟକ୍ରମ ସମ୍ପର୍କରେ ସହିତ ଅନୁଗତ ଭାବରେ ଦୋଳି କୃଷି ଓ ସମବାୟ ମତା ଶ୍ରୀ ରାଜସିଦ୍ଧାନ୍ତା ଦେହେରା କହିଛନ୍ତି । ଆଜି ରାଜ୍ୟ ସୂଚନା ଉତ୍ପାଦନରେ ରାଜ୍ୟ ସମବାୟ ଯୁକ୍ତିଯୁକ୍ତ ଦ୍ଵାରା ଆୟୋଜିତ ରାଜ୍ୟସଭାୟ ନିଶ୍ଚିତ ଭାବେ ସମବାୟ ସଂଗଠନ ଉତ୍ପାଦନରେ ମୁଖ୍ୟ ଅଟେ ବୃଦ୍ଧି ଦେଖାଇବା ଦେଇ ମତା ଶ୍ରୀ ଦେହେରା ସମବାୟ ଅନୁଷ୍ଠାନର ଉପାଦେୟତା ଉତ୍ପାଦନ ପାଇଁ ସମସ୍ତ ସଭା ତଥା ଜନସାଧାରଣଙ୍କର ସହଯୋଗ କାମନା କରିଥିଲେ । ରାଜ୍ୟରେ ପରିଚାଳିତ ହେଉଥିବା କେନ୍ଦ୍ର ସମବାୟ ବ୍ୟାଙ୍କ, ଲ୍ୟାଂପ୍ସ, ଆଣ୍ଡିକ ବାଣିଜ୍ୟ ସମବାୟ ସମିତି, ଶାନ୍ତ ଉତ୍ପାଦନ, ପ୍ରତ୍ୟାକ୍ଷ, ଚିନିକର, ସେବା ସମବାୟ ସମିତି ଓ ଶାନ୍ତ ସମବାୟ ସମିତିଗୁଡ଼ିକର କାର୍ଯ୍ୟ ବିଷୟରେ ଉଲ୍ଲେଖ କରି କୃଷିମତା ଚଳିତବର୍ଷ ଦସ୍ତଖତ, କରାଯାଇ ଓ କେନ୍ଦ୍ରରେ ଥିବା ସମବାୟ ଡେଇ କଳଗୁଡ଼ିକୁ ଗୁରୁ କରାଯିବ ବୋଲି ସୂଚନା ଦେଇଥିଲେ ।

ଚଳିତ ଖରିପରେ ମଗୁଡ଼ି ପରିସିଦ୍ଧି ଉତ୍ପାଦିବାକୁ ଗୁଣା-ମାନକୁ ବ୍ୟାପକ ଭାବରେ ଉଦ୍‌ଭୂତ ପାଇଁ ଉତ୍ପାଦିତ କରା-ଯାଇଛି ଏବଂ କୃଷି କାର୍ଯ୍ୟରେ ସହାୟତା ପାଇଁ ୨୮ କୋଟି ଟଙ୍କା ଉପାଦାନ କରାଯିବ ବୋଲି କୃଷି ଓ ସମବାୟ ମତା ପ୍ରକାଶ କରିଥିଲେ । ରାଜ୍ୟ ସରକାର ୨୦୦ ଟଙ୍କା ପର୍ଯ୍ୟନ୍ତ ରଣ ହାତୁ କରିଥିବାକୁ ଲ୍ୟାଂପ୍ସରୁ ରଣ ନେଇ ପରିଶୋଧ କରିପାରୁ ନ ଥିବା ୩୪ ହଜାର ଗରିବ ଆଦିବାସୀ ଉପକୃତ ହୋଇଛନ୍ତି ଓ ସେମାନେ ଦ୍ଵିତୀୟ ପର ଉଚ୍ଚ ପାଇବା ପାଇଁ ସମ୍ପଦ ହୋଇଛନ୍ତି ବୋଲି ପ୍ରକାଶ କରି ରାଜ୍ୟର ଲ୍ୟାଂପ୍ସଗୁଡ଼ିକୁ ସୁଦୃଢ଼ କରିବା ପାଇଁ ଲକ୍ଷ୍ୟ ରଖାଯାଇଛି ବୋଲି କୃଷିମତା ପ୍ରକାଶ କରିଥିଲେ ।

ଉତ୍ପାଦନ ବିଭିନ୍ନ କ୍ଷେତ୍ରରେ ଉଲ୍ଲେଖନୀୟ କାର୍ଯ୍ୟପାଇଁ ପୁରସ୍କାର ପ୍ରଦାନ କରାଯାଇଥିବ । ଗୁରୁତ୍ଵ-ବିଶିଷ୍ଟ ସମବାୟ ସହଯୋଗୀ—ଗଞ୍ଜାମ ଜିଲ୍ଲାର ଶ୍ରୀ ରାମନାଥ ଦାସ, ବଡ଼ବର ଶ୍ରୀ ଶୈଳେନ୍ଦ୍ର ରାୟ, ସମଲପୁର ଜିଲ୍ଲାର ଶ୍ରୀ ଶିବ ପ୍ରସାଦ ମିଶ୍ର ଓ କୋଙ୍କାଳ ଜିଲ୍ଲାର ଶ୍ରୀ ପ୍ରଭୁର କୁମାର ପଞ୍ଚନାୟକଙ୍କୁ ମତା ଶ୍ରୀ ଦେହେରା ପୁରସ୍କାର ଓ ଉପାଦାନ ପ୍ରଦାନ କରି ସମ୍ମାନୀତ କରିଥିଲେ ।

ବାଲେଶ୍ଵର ଜିଲ୍ଲାର ପୁରୁଷୋତ୍ତମପୁର ସେବା ସମବାୟ ସମିତି ତାର ଅନାମକ ମତା ୨୭ ଲକ୍ଷ ଟଙ୍କା କରିପାରିଥିବାକୁ ରାଜ୍ୟସଭାୟ ପ୍ରଥମ ପୁରସ୍କାର ପାଇଥିଲା । ସମବାୟ ବ୍ୟାଙ୍କମାନଙ୍କ ମଧ୍ୟରେ ସୁନ୍ଦରଗଡ଼, ନଗର ସମବାୟ ବ୍ୟାଙ୍କ ମଧ୍ୟରେ ବଡ଼, ଭୁବନେଶ୍ଵର ବ୍ୟାଙ୍କ ମଧ୍ୟରେ ଦେବଗଡ଼, ପାଇକାପା ସମବାୟ ଉତ୍ପାଦନ ମଧ୍ୟରେ ସମଲପୁର, ଆଣ୍ଡିକ ବାଣିଜ୍ୟ ସମିତି ମଧ୍ୟରେ ସୁନ୍ଦରଗଡ଼, ଗୁରୁ ନିର୍ମାଣ ସମବାୟ ସମିତି ମଧ୍ୟରେ ବଡ଼ ବାଉଁଶପା, କର୍ମଶୂଳା ସମବାୟ ସମିତି ଭାବରେ ବଡ଼ ଷେଟବ୍ୟାଙ୍କ କର୍ମଶୂଳା ବ-ସ ସମିତି, ସମବାୟ ଶାନ୍ତ ଉତ୍ପାଦନ ଭାବରେ ବରଗଡ଼, ଲ୍ୟାଂପ୍ସ ମଧ୍ୟରେ ସୁନ୍ଦରଗଡ଼ ଜିଲ୍ଲାର ମଙ୍ଗସପୁର, ତସର ଓ

ସିଲ୍ଲକ୍ ସମବାୟ ସମିତି ମଧ୍ୟରେ ମୟୂରଭଞ୍ଜର ଗୁରୁଆ, କୁଶାଳୀର ସମବାୟ ସମିତି ମଧ୍ୟରେ ସମଲପୁର ବସାବସ ଏବଂ ଦୁର୍ଗ ଉତ୍ପାଦନ ସମିତି ମଧ୍ୟରେ କୋଙ୍କାଳ ଜିଲ୍ଲାର ନେତ୍ରପୋର ସମିତିକୁ ପ୍ରଥମ ପୁରସ୍କାର ପ୍ରଦାନ କରାଯାଇଥିଲା ।

ଅସାଧାରଣ କାର୍ଯ୍ୟ ଦକ୍ଷତା ପାଇଁ ଆସା ଚିନିକର, ଚିକାବାଲି ବନ ବାଣିଜ୍ୟ ସମିତି ଓ ପୁରୁଣାପାଣି ଶ୍ରୀ ଶ୍ରୀମିତ ଠିକାଦାର ସମବାୟ ସମିତିକୁ ସୂଚକ ପୁରସ୍କାର ପ୍ରଦାନ କରାଯାଇଥିଲା ।

ଏହି ଉତ୍ପାଦନ ବିଭାଗୀୟ ଶାସନ ସଚିବ ଶ୍ରୀ କୈଳାସ ବିହାରୀ ବର୍ମା, ନିର୍ଦ୍ଦେଶକ ଶ୍ରୀ ଏଲ. କିଶୋରୀ ସମ୍ମାନୀୟ ଅତିଥି ଭାବେ ଉଦ୍‌ଭୂତ ଦେଇଥିଲେ । ରାଜ୍ୟ ସମବାୟ ଯୁକ୍ତିଯୁକ୍ତ ସଭାପତି ଶ୍ରୀ ବସନ୍ତ କୁମାର ବିଶ୍ଵାଳ ଏଥିରେ ସଭାପତିତ୍ଵ କରିଥିଲେ ।

ଠିଆକାଳରେ ଜଳସେଚନ

ଗତ ୧୭ ତାରିଖ ସନ୍ଧ୍ୟାରେ ବରକୋଟ ବୁକର ଠିଆ ନାମରେ ରାଜ୍ୟ ସୂଚନା ଓ ଲୋକ ସଂପର୍କ ଏବଂ ସେତ ରାଷ୍ଟ୍ରମତା ଶ୍ରୀ ଉପିନ୍ଦର ସିଂହ ଦୁଇଟି ଭଠା ଜଳସେଚନ ପ୍ରସଙ୍ଗ ଉଦ୍‌ଭାଷନ କରିଛନ୍ତି । ସମଲପୁର ଜି. ଆର. ଜି. ଏ. ଅନୁଦାନରେ ନିର୍ମିତ ଏହି ଦୁଇଟି ପ୍ରସଙ୍ଗରେ ୨ ଲକ୍ଷ ୨୨ ହଜାର ଟଙ୍କା ଖର୍ଚ୍ଚ ହୋଇଛି । ଏଠାରୁ ମୋଟ ୧୦୦ ଏକର ଜମିକୁ ଜଳ ଯୋଗାଇ ଦିଆଯିବ ଏବଂ ଏହାଦ୍ଵାରା ବର୍ତ୍ତମାନ ସମୁଦାୟ ୧୧୯ ଜଣ ଗୁଣା ଉପକୃତ ହେବେ । ସେଥି ମଧ୍ୟରେ ୯୮ ଜଣ ନାମମାତ୍ର ଓ ଶୁଦ୍ଧଗୁଣା ଅନ୍ତର୍ଭୁକ୍ତ । ଆସବା ମାଟ୍‌ମାସ ମଧ୍ୟରେ ଏହି ଦୁଇଟି ପ୍ରସଙ୍ଗର ପୂର୍ଣ୍ଣ କେନାଲ ତିଆରି କରିବା ପାଇଁ ମତା ସଂପୂର୍ଣ୍ଣ ନିର୍ଦ୍ଦେଶା ଯତ୍ନ ନିର୍ଦ୍ଦେଶ ଦେଇଥିଲେ ।

ଏହି ଉପଲକ୍ଷେ ଆୟୋଜିତ ଏକ ସଭାରେ ରାଷ୍ଟ୍ରମତା ଶ୍ରୀ ସିଂହ ଉପସିତ ଜନସାଧାରଣଙ୍କୁ କହିଲେ ଯେ, ସରକାର ଗରିବ ଶେକଲର ଉତ୍ପାଦନ ନିମନ୍ତେ ବହୁ କାର୍ଯ୍ୟକ୍ରମ ପ୍ରସଙ୍ଗ କରିଛନ୍ତି । ସେଥିମଧ୍ୟରୁ ଭଠା ଜଳସେଚନ ପ୍ରସଙ୍ଗ ସ୍ଥାପନ ଅନ୍ତର୍ଭୁକ୍ତ । ଏହି ପ୍ରସଙ୍ଗଗୁଡ଼ିକ ଗୁରୁତ୍ଵପାଇଁ ଭଠା ଜଳସେଚନ ଓ ବିଦ୍ୟୁତ୍ ବିଭାଗ ଅଧିକାରୀଙ୍କର ସହଯୋଗ ନିତାନ୍ତ ଦରକାର । ସ୍ଥାନୀୟ ଜନସାଧାରଣ ମଧ୍ୟ ଉଚ୍ଚ କାର୍ଯ୍ୟରେ ସରକାରୀ ଅଧିକାରୀଙ୍କୁ ସାହାଯ୍ୟ କରିବା ଉଚିତ । ଚଳିତବର୍ଷ ସମଲପୁର ଜିଲ୍ଲାର ପ୍ରଭୁର ସର୍ବଭିଜନରେ ଉତ୍ତମ ଜଳ ଅନୁସଂଧାନ କାର୍ଯ୍ୟ କରାଯାଇଛି ଏବଂ ପର୍ଯ୍ୟାୟକ୍ରମେ ଏହା ଅନ୍ୟାନ୍ୟ ଅଞ୍ଚଳରେ କାର୍ଯ୍ୟକାରୀ ହେବ । ଜଳସେଚନ ଓ ବିଦ୍ୟୁତ୍ରେ ସରକାର ଶ୍ଵେତ ପଞ୍ଚକାଶିକ ଯୋଜନାରେ ମୋଟ ବ୍ୟୟ ଅଟକତର ୪୮ ଲାକ୍ଷ ଟଙ୍କା କରିଛନ୍ତି ଓ ସମ୍ପଦ ଯୋଜନାରେ ଉତ୍ତମ ୫୨ ଲାକ୍ଷ ଟଙ୍କା କରିବା ପାଇଁ ବ୍ୟବସ୍ଥା କରାଯାଇଛି । ପୂର୍ବରୁ ତିଆରି ହୋଇଥିବା ଭଠା ଜଳସେଚନ ପ୍ରସଙ୍ଗଗୁଡ଼ିକରେ ବାକୀ ଥିବା ଫିଲ୍ଡ ଗୁନେଇଗୁଡ଼ିକୁ ପର୍ଯ୍ୟାୟ-କ୍ରମେ ସଂପୂର୍ଣ୍ଣ କରିବା ପାଇଁ ସରକାର ଶ୍ଵିତ କରିଛନ୍ତି ବୋଲି ଶ୍ରୀ ସିଂହ କହିଥିଲେ ।

ଏହି ସଭାରେ ବିଧାୟକ ଶ୍ରୀ ରାଜ ବିଶ୍ୱୋର ପ୍ରଧାନ ସଭାପତିରୁ କରାଯାଇଛି । ସ୍ଥାନୀୟ ଏସ. ଡି. ଓ., ଚହ-ପିଲଦାର, ଉଠା ଜଳସେଚନ, ରାଷ୍ଟ୍ରା ଓ କୋଠାବାଡ଼ି ନିର୍ମାଣ, କ୍ଷୁଦ୍ର ଜଳସେଚନର ଏସ. ଇ. ମାନେ ଯୋଗ ଦେଇଥିଲେ ।

ସେହିନ ସଂଧ୍ୟାରେ ରାଷ୍ଟ୍ରମନ୍ତ୍ରୀ ଶ୍ରୀ ସିଂହ ବରକୋଟ ଦ୍ୱାରା କୋଠାବାଡ଼ିରେ ସମଲପୁର କ୍ଷୁଦ୍ର ଜଳସେଚନ ସୁପରିଚେଷ୍ଟି-ଇଂଜିନିୟର, ଉଠା ଜଳସେଚନ ଏକ୍ସିକ୍ୟୁଟିଭ୍ ଇଂଜିନିୟର, ରାଷ୍ଟ୍ରା ଓ କୋଠାବାଡ଼ି ନିର୍ମାଣ ଏକ୍ସିକ୍ୟୁଟିଭ୍ ଇଂଜିନିୟର, ସଦର ଏସ. ଡି. ଓ., ଚହପିଲଦାର ଏବଂ ସ୍ଥାନୀୟ ସରପଂଚଙ୍କ ସହିତ ବିଭିନ୍ନ ବିଷୟରେ ଆଲୋଚନା କରିଥିଲେ ।

ଆୟୁର୍ବେଦକ୍ ତାକ୍ରରଖାନା

ଶତ ନଭେମର ୧୭ ତାରିଖରେ ସମଲପୁର ଜିଲ୍ଲାର ରିଆମାଳ ବ୍ଲକ୍ ଅନ୍ତର୍ଗତ ନିଆଡ଼ିଠି ଠାରେ ସୂଚନା ଓ ଲୋକ-ସଂପର୍କ ରାଷ୍ଟ୍ରମନ୍ତ୍ରୀ ଶ୍ରୀ ଦୁର୍ଦ୍ଦିନ ସିଂହ ଏକ ସରକାରୀ ଆୟୁ-ର୍ବେଦକ ତାକ୍ରରଖାନା ଉଦ୍ଘାଟନ କରିଥିଲେ । ଚିକିତ୍ସାକରଣ ରୁଚି ଏକ ଅତ୍ୟାବଶ୍ୟକ ଅନୁଷ୍ଠାନର ଅଭାବ ବହୁଦିନରୁ ଏହି ଅଂଚଳରେ ଅନଭୂତ ହେଉଥିଲା । ଶ୍ରୀ ସିଂହଙ୍କ ଦ୍ୱାରା ଏପରି ଏକ ଅନୁଷ୍ଠାନ ଉଦ୍ଘାଟନ ହେବା ଫଳରେ ସ୍ଥାନୀୟ ଲୋକମାନେ ଅତ୍ୟନ୍ତ ଆନନ୍ଦିତ ହୋଇ ପଡ଼ିଥିଲେ । ଗୁଣି କୋଠରୀବିଶିଷ୍ଟ ଏହି ତାକ୍ରରଖାନାଟି ରିଆମାଳ ବ୍ଲକ୍ ଦ୍ୱାରା ୪୦ ହଜାର ଟଙ୍କାରେ ନିର୍ମିତ ହୋଇଛି ।

ଶ୍ରୀ ସିଂହ ଉଦ୍ଘାଟନ ଦେଇ କହିଲେ ଯେ ସମାଜରେ ଥିବା ଦରିଦ୍ରତମ ଲୋକମାନେ କିପରି ସ୍ୱାସ୍ଥ୍ୟ, ଶିକ୍ଷା ଓ ସରକାରୀ ସାହାଯ୍ୟ ପାଇପାରିବେ, ସେଥିପାଇଁ ବ୍ୟବସ୍ଥା କରାଯାଉଛି । ଆୟୁର୍ବେଦର ଉପକାରଣ ବିଷୟରେ ଉଲ୍ଲେଖ କରି ଶ୍ରୀ ସିଂହ କହିଲେ ଯେ ଏହା ଆମ ଦେଶର ପୁରାତନ ଚିକିତ୍ସା । ଏହାଦ୍ୱାରା କେତେକ ଅସାଧ୍ୟ ରୋଗରୁ ଆରୋଗ୍ୟ ଲାଭ କରାଯାଉଛି, ଯାହାକି ଏଲୋପାଥି ଚିକିତ୍ସାରେ ସମ୍ଭବ ହୋଇପାରୁନାହିଁ ।

୧୯୮୦ ମସିହା ପରଠାରୁ କେନ୍ଦ୍ର ଓ ରାଜ୍ୟ ସରକାର ଉପକ୍ରମକୁ ଜଳସେଚନ ସୁବିଧା ଯୋଗାଇ ଦେବା ନିମନ୍ତେ ଉଠା ଜଳସେଚନ ଉପରେ ବିଶେଷ ଗିରୁତ୍ୱ ଆରୋପ କରିଛନ୍ତି ଏବଂ ଚଳିତ ବର୍ଷ ବର୍ଷାଭାବ ସମୟରେ ଏହାର ଉପକାରଣ ଉପଲବ୍ଧି କରାଯାଇଛି ବୋଲି ସେତ ରାଷ୍ଟ୍ରମନ୍ତ୍ରୀ ପ୍ରକାଶ କରିଥିଲେ । ରେଂଗାଲି ଉଚ୍ଚି ବହୁମୁଖୀ ଯୋଜନାରେ ଦେଶ ଓ ରାଜ୍ୟର ଉନ୍ନତି ସାଧିତ ହେବ ବୋଲି ଆଶା ପ୍ରକାଶ କରି ଶ୍ରୀ ସିଂହ ଏହି ଯୋଜନାରେ ବାସତ୍ୟତ ଲୋକମାନଙ୍କର ଦେଶ ପ୍ରତି ଦାନ ଅତୁଳନୀୟ ବୋଲି କହିଥିଲେ । ରିଆମାଳ ବ୍ଲକ୍ରେ ରେଂଗାଲି ଯୋଜନା ଦ୍ୱାରା ବାସତ୍ୟତ ଲୋକ ୧୦ ଟି ନୂତନ ଗାଁରେ ଅଭିଆନ ହୋଇଛି ଏବଂ ସେମାନଙ୍କୁ ସରକାରଙ୍କର ସମସ୍ତ ସାହାଯ୍ୟ ଓ ଅନୁଦାନ ଯୋଗାଇ ଦେବା ନିମନ୍ତେ ଗ୍ରାମଗୁଡ଼ିକୁ ଅତିଶୀଘ୍ର ରାଜସ୍ୱ ଗ୍ରାମ ଭାବେ ଘୋଷଣା କରାଯିବ ବୋଲି ଶ୍ରୀ ସିଂହ କହିଥିଲେ ।

ଉଚ୍ଚ ସଭାରେ ସ୍ଥାନୀୟ ବିଧାୟକ ଶ୍ରୀ ରାଜକିଶୋର ପ୍ରଧାନ ସଭାପତିରୁ କରାଯାଇଛି । ପୂର୍ବତନ ବିଧାୟକ ଶ୍ରୀ

ଅଶ୍ୱିନୀ ବେହେରା ଓ ସ୍ଥାନୀୟ ପଂଚାୟତ ସମିତି ଦେୟାରମ୍ୟାନ ଏଥିରେ ଯୋଗ ଦେଇଥିଲେ ।

ଗୋତ ଶ୍ରମିକ ଅଭିଆନ

ଚଳିତ ଆର୍ଥିକ ବର୍ଷର ଗତମାସ ସୁଧା ଗୋତି ଶ୍ରମିକଙ୍କ ଅଭିଆନ ବାବଦରେ ରାଜ୍ୟରେ ମୋଟ ୧ କୋଟି ୧୭ ଲକ୍ଷ ୮୭ ହଜାର ଟଙ୍କା ବ୍ୟୟ ହୋଇଛି । ଏହି ସମୟ ମଧ୍ୟରେ କୋରାପୁଟ ଜିଲ୍ଲାରେ ଗୋତି ମୁକ୍ତ ୭୭୯ ଜଣ ଶ୍ରମିକଙ୍କ ଅଭିଆନ ବାବଦରେ ୪୯ ଲକ୍ଷ ୮୮ ହଜାର ଟଙ୍କା ବ୍ୟୟ ହୋଇଥିବାବେଳେ ବଲାଙ୍ଗୀର ଓ ଜଳାହାଣ୍ଡି ଜିଲ୍ଲାରେ ଯଥାକ୍ରମେ ୨୧୯ ଜଣ ଏପରି ଶ୍ରମିକଙ୍କ ଅଭିଆନ ବାବଦରେ ୧୪ ଲକ୍ଷ ୯୩ ହଜାର ଟଙ୍କା ଏବଂ ୧୩୭ ଜଣଙ୍କ ଅଭିଆନ ବାବଦରେ ୧୪ ଲକ୍ଷ ୮୫ ହଜାର ଟଙ୍କା ବ୍ୟୟ ହୋଇଛି । ଅନ୍ୟାନ୍ୟ ଜିଲ୍ଲା ଗୁଡ଼ିକ ମଧ୍ୟରେ ମୟୂରଭଞ୍ଜ ଜିଲ୍ଲାରେ ୧୭୫ ଜଣଙ୍କ ଅଭିଆନ ବାବଦରେ ୮ ଲକ୍ଷ ୫୧ ହଜାର ଟଙ୍କା, ଦେବନାଗ ଜିଲ୍ଲାରେ ୧୧୬ ଜଣଙ୍କ ଅଭିଆନ ଲାଗି ୭ ଲକ୍ଷ ୩୭ ହଜାର ଟଙ୍କା, ଗଞ୍ଜାମ ଜିଲ୍ଲାରେ ୭୫ ଜଣଙ୍କ ପାଇଁ ୬ ଲକ୍ଷ ୬୭ ହଜାର ଟଙ୍କା ଓ ପୁରୀବାଣୀ ଜିଲ୍ଲାରେ ୩୫ ଜଣ ଶ୍ରମିକଙ୍କ ଅଭିଆନ ବାବଦରେ ୫ ଲକ୍ଷ ୧ ହଜାର ଟଙ୍କା ବ୍ୟୟ କରା-ଯାଇଛି । ସେହିପରି ଏହି କାର୍ଯ୍ୟକ୍ରମ ଦ୍ୱାରା ସମଲପୁର ଜିଲ୍ଲାରେ ୩ ଲକ୍ଷ ୨୧ ହଜାର ଟଙ୍କା, ପୁରୀ ଜିଲ୍ଲାରେ ୨ ଲକ୍ଷ ୭୨ ହଜାର ଟଙ୍କା, ସୁନ୍ଦରଗଡ଼ ଜିଲ୍ଲାରେ ୨ ଲକ୍ଷ ୪୫ ହଜାର ଟଙ୍କା, ବାଲେଶ୍ୱର ଜିଲ୍ଲାରେ ୧ ଲକ୍ଷ ୨୬ ହଜାର ଟଙ୍କା ଓ କେନ୍ଦୁଝର ଜିଲ୍ଲାରେ ୧ ଲକ୍ଷ ୧ ହଜାର ଟଙ୍କା ବ୍ୟୟ ହୋଇଛି ।

ଏଠାରେ ସୁରଣ କରାଇ ଦିଆଯାଇପାରେ ଯେ ଚଳିତ ଆର୍ଥିକ ବର୍ଷରେ ଗତମାସ ସୁଧା ରାଜ୍ୟରେ ୪୩୦ ଜଣ ଚହପିଲଭୂତ ଜାତି ଓ ୮୭୭ ଜଣ ଚହପିଲଭୂତ ସଂପ୍ରଦାୟର ଲୋକଙ୍କ ସମେତ ମୋଟ ୧,୨୨୭ ଜଣ ଗୋତିମୁକ୍ତ ଶ୍ରମିକଙ୍କ ଅଭିଆନ୍ କରାଯାଇଛି ।

ସ୍ୱାସ୍ଥ୍ୟସେବା ଓ ପରିବାର କଲ୍ୟାଣ

ରାଜ୍ୟରେ ପରିବାର କଲ୍ୟାଣ କାର୍ଯ୍ୟକ୍ରମ ଅନୁଯାୟୀ ଗତ ମାସରେ ମୋଟ ୧୫,୨୦୦ ଜଣ ଗର୍ଭନିରୋଧ ଅସ୍ତ୍ରୋପଗୁର କରିଛନ୍ତି । ସେମାନଙ୍କ ମଧ୍ୟରେ ବଂଧ୍ୟା-କରଣ ଅସ୍ତ୍ରୋପଗୁର କରିଥିବା ୧୩,୨୨୦ ଜଣ ମହିଳା ଅନ୍ତର୍ଭୁକ୍ତ । ଏହି ମାସରେ ୫୦,୮୭୭ ଜଣ ମହିଳା 'ଓରାଲ ପିଲ' ସେବନ କରିଥିବା ବେଳେ ୯,୨୨୫ ଜଣ ମହିଳା 'କପର-ଟି' ଗ୍ରହଣ କରିଛନ୍ତି । ସନ୍ତାନ କନ୍ୟାମ ଦଂପତିମାନଙ୍କ ମଧ୍ୟରେ ଗତମାସରେ ମୋଟ ୧୦ ଲକ୍ଷ ୭୦ ହଜାର ୫୧୨ଟି ଅନ୍ୟାନ୍ୟ ଗର୍ଭନିରୋଧକ ସାମଗ୍ରୀ ବଣ୍ଟନ କରାଯାଇଛି ।

ଗତ ମାସରେ ୪,୫୬୫ଜଣ ଶିଶୁ ଓ ଗର୍ଭବତୀ ମହିଳାଙ୍କୁ ଧନୁଷ୍ଟକାର ପ୍ରତିଷେଧକ ବୋଷ୍ଟର ଇଂଜେକ୍ସନ୍ ଦିଆଯାଇଛି । ଏହି ରୋଗର ପ୍ରତିଷେଧ ପାଇଁ ଯଥାକ୍ରମେ ୪୦,୨୨୨ ଓ ୩୫,୫୨୨ ଜଣଙ୍କୁ ପ୍ରଥମ ଓ ଦ୍ୱିତୀୟ ମାତ୍ରା ଟିକା ଦିଆଯାଇଛି । ସେହିପରି ୩୨୭୨୫ଜଣ ଶିଶୁଙ୍କ ମଧ୍ୟରୁ ୫୭,୪୬୪ ଜଣଙ୍କୁ ପ୍ରଥମ ମାତ୍ରା, ୬୦,୨୯୪ ଜଣଙ୍କୁ ଦ୍ୱିତୀୟ ମାତ୍ରା, ୫,୯୬୪ଜଣଙ୍କୁ ତୃତୀୟ

ମାତ୍ରା ଓ ୫,୫୩୩ ଜଣଙ୍କୁ ବୋଧେ ଡି. ପି. ଡି. ଦିଆଯାଇଛି ।
 ଡି. ଡି. ଦିଆଯାଇଥିବା ମାତ୍ର ୫ ବର୍ଷର ଶିଶୁଙ୍କ ମଧ୍ୟରୁ ୪୯,୯୮୪
 ଜଣଙ୍କୁ ପ୍ରଥମ ମାତ୍ରା, ୩୨,୬୦୦ ଜଣଙ୍କୁ ଦ୍ୱିତୀୟ ମାତ୍ରା ଓ ୧,୪୧୩
 ଜଣଙ୍କୁ ବୋଧେ ଦିଆଯାଇଛି । ମୋଟ ୬,୩୫୭ ଜଣ ଶିଶୁଙ୍କୁ
 ଯୋଗିତ ପ୍ରତିଷେଧକ ବୋଧେ ଦିଆଯାଇଥିବା ବେଳେ
 ୪୨,୮୦୮ ଜଣ ଶିଶୁଙ୍କୁ ପ୍ରଥମ ମାତ୍ରା, ୪୬,୦୪୭ ଜଣଙ୍କୁ ଦ୍ୱିତୀୟ
 ମାତ୍ରା ଓ ୪୮,୨୯୩ ଜଣଙ୍କୁ ତୃତୀୟ ମାତ୍ରା ଡିକା ଦିଆଯାଇଛି ।
 ସେହିପରି ୪୪,୬୯୫ ଜଣ ଓ ୩୫,୯୭୩ ଜଣ ଶିଶୁଙ୍କୁ ଯଥାକ୍ରମେ
 ପ୍ରଥମ ଓ ଦ୍ୱିତୀୟ ମାତ୍ରା ନିମୋନିଆ ରୋଗ ପ୍ରତିଷେଧକ ଡିକା
 ଦିଆଯାଇଛି । ଦଶବର୍ଷର ୨୮,୦୨୨ ଜଣଙ୍କୁ ପ୍ରଥମ ମାତ୍ରା ଓ
 ୨୩,୩୫୩ ଜଣଙ୍କୁ ଦ୍ୱିତୀୟ ମାତ୍ରା ଡି. ଡି. ଦିଆଯାଇଛି ।
 ଏବଂ ୧୬ ବର୍ଷର ୧୨,୯୯୦ ଜଣ ପିଲାଙ୍କୁ ପ୍ରଥମ ଓ ୧୦,୮୮୨
 ଜଣ ପିଲାଙ୍କୁ ଦ୍ୱିତୀୟ ମାତ୍ରା ଡି. ଡି. ଦିଆଯାଇଛି । ଜୀବନିକା
 'କ' ର ଅଭାବଜନିତ ରୋଗର ପ୍ରତିଷେଧକ ପାଇଁ ୧୪,୪୪୦
 ଜଣଙ୍କୁ ପୂର୍ଣ୍ଣମାତ୍ରା ଦିଆଯାଇଛି । ପୁଷିକାର ଅଭାବଜନିତ
 ରକ୍ତ ହୀନତା ରାଗି ୫୯,୦୩୯ ଜଣ ମହିଳା, ୪୪,୩୫୨ ଜଣ ପୁସ୍ତୁତି
 ଓ ୬୯,୬୫୫ ଜଣ ଶିଶୁଙ୍କୁ ପୂର୍ଣ୍ଣମାତ୍ରା ଦିଆଯାଇଛି । ଗତମାସରେ
 ୭୫,୪୨୫ ଜଣଙ୍କୁ ଯକ୍ଷ୍ମା ପ୍ରତିଷେଧକ ଓ ୨୧ ହଜାର ୮୨୩
 ଜଣଙ୍କୁ ମିଡିମିନା ରୋଗର ପ୍ରତିଷେଧକ ଡିକା ଦିଆଯାଇଛି ।

ଭୁବନେଶ୍ୱର ପୌରଞ୍ଚଳରେ ପ୍ରକଳ୍ପ

ଭୁବନେଶ୍ୱର ପୌରସଂସ୍ଥା ଦ୍ୱାରା ପୌରଞ୍ଚଳରେ ବିଭିନ୍ନ
 ସ୍ଥାନରେ ନିର୍ମିତ ୩ଟି ବିଦ୍ୟାଳୟ, ଗୋଟିଏ ସ୍କୁଲର ଶୈଷ୍ଟକୟ
 ଏବଂ ଗୋଟିଏ ଲୋକ ସମାଜ କେନ୍ଦ୍ର (କମ୍ୟୁନିଟି ସେଣ୍ଟର)କୁ
 ନଭେମ୍ବର ୨୪ରେ ନଗର ଉନ୍ନୟନ ରାଷ୍ଟ୍ରମନ୍ତ୍ରୀ ଶ୍ରୀ ବଟକୃଷ୍ଣ
 ଜେନା ବିପୁଳ ଜନ ସମାବେଶ ମଧ୍ୟରେ ଉଦ୍ଘାଟନ କରିଛନ୍ତି ।
 ପ୍ରାୟ ୧୨ ଲକ୍ଷ ୧୩ ହଜାର ୮୦୭ ଟଙ୍କା ବ୍ୟୟ ଅଟକଳରେ
 ନିର୍ମିତ ଏହିସବୁ ପ୍ରକଳ୍ପର ନିର୍ମାଣ କାର୍ଯ୍ୟ ମାତ୍ର ୫ ମାସରୁ
 ଦେହବର୍ଷ ମଧ୍ୟରେ ସଂପୂର୍ଣ୍ଣ କରାଯାଇଛି ।

୪ ଲକ୍ଷ ୧ ହଜାର ଟଙ୍କା ବ୍ୟୟରେ ବରମୁଣ୍ଡା ପୌର
 ଉଚ୍ଚ ବିଦ୍ୟାଳୟର ୫ଟି ବଡ଼ ପ୍ରକୋଷ୍ଠବିଶିଷ୍ଟ ପ୍ରଥମ ମହଲାର
 ନିର୍ମାଣ କାର୍ଯ୍ୟ ଏକବର୍ଷ ମଧ୍ୟରେ ସଂପୂର୍ଣ୍ଣ କରାଯାଇଛି ।
 ସେହିପରି ବାପୁଜୀ ନଗରର କେଦାରପଲ୍ଲୀ ଲୋକ ସମାଜ
 କେନ୍ଦ୍ରର ନିର୍ମାଣ କାର୍ଯ୍ୟ ମାତ୍ର ୫ ମାସରେ ଏବଂ ବିନ୍ଦୁ ସାଗର
 ବୃତ୍ତରେ ହୁଡାଲୋଇ ସାହି ନିମ୍ନ ପ୍ରାଥମିକ ବିଦ୍ୟାଳୟର ନିର୍ମାଣ
 କାର୍ଯ୍ୟ ୬ ମାସ ମଧ୍ୟରେ ସଂପୂର୍ଣ୍ଣ କରାଯାଇଛି । ଏହି ଦୁଇଟି
 ପ୍ରକଳ୍ପ ପାଇଁ ଯଥାକ୍ରମେ ୭୨,୬୦୨ ଟଙ୍କା ଏବଂ ୧,୧୧,୫୦୦
 ଟଙ୍କା ବ୍ୟୟ କରାଯାଇଛି ।

ଏହା ବ୍ୟତୀତ ରାଷ୍ଟ୍ରମନ୍ତ୍ରୀ ଶ୍ରୀ ଜେନା ଶ୍ରୀଧର ନଗର
 ହାଟ ନିକଟରେ ୩ ଲକ୍ଷ ୨୬ ହଜାର ୩୦୦ ଟଙ୍କା ବ୍ୟୟରେ
 ଏକ ସ୍କୁଲର ଶୈଷ୍ଟକୟ ଏବଂ ୩ ଲକ୍ଷ ୨ ହଜାର ୪୦୫ ଟଙ୍କା
 ବ୍ୟୟରେ ନିର୍ମିତ ଗୋଟିଏ ନଗର ଦାଢ଼ିକା ଉଚ୍ଚ ବିଦ୍ୟାଳୟର
 ପ୍ରଥମ ମହଲ ଗୃହ ଉଦ୍ଘାଟନ କରିଛନ୍ତି ।

ଏହି ଉପବସ୍ତୁତିକରେ ନଗରପାଳ ଚଥା ତିଲ୍ଲପାଳ
 ଶ୍ରୀ ମହେଶ ପ୍ରସାଦ ପୁରୋହିତ, କାର୍ଯ୍ୟ ନିର୍ବାହୀ ଅଧିକାରୀ
 ଶ୍ରୀ ରାମଚନ୍ଦ୍ର ପଣ୍ଡା, ବିଧାୟକ ଶ୍ରୀ ସୁରେଶ କୁମାର ରାଉତରାୟ
 ବିବାହୀ ସତ୍ତା ଶ୍ରୀ ବିଜେନ୍ଦ୍ର ନାଥ ମହାନ୍ତି, ସହକାରୀ ସତ୍ତା

ଶ୍ରୀ ଅସୀମ କାନୁନ୍ଗୋ ଓ ଶ୍ରୀ ଗୁଣନିଧି ମହାପାତ୍ରଙ୍କ ସମେତ
 ବହୁ ବିଶିଷ୍ଟ ବ୍ୟକ୍ତି ଏବଂ ସଂପୃକ୍ତ ଶିକ୍ଷାନୁଷ୍ଠାନର ଶିକ୍ଷକ,
 ଶିକ୍ଷୟତ୍ରୀ ଓ ଛାତ୍ର ଛାତ୍ରୀମାନେ ଯୋଗ ଦେଇଥିଲେ ।

ଜାତୀୟ ଗ୍ରାମ୍ୟ ନିୟୁକ୍ତି

ଜାତୀୟ ଗ୍ରାମ୍ୟ ନିୟୁକ୍ତି କାର୍ଯ୍ୟକ୍ରମ ଅନୁଯାୟୀ ଗତ ବୃଷଭ
 ମାସ ୦୩ରୁ ସେପ୍ଟେମ୍ବର ମାସ ମଧ୍ୟରେ ସାମାଜିକ କଳାକରଣ
 ଯୋଜନା ଦ୍ୱାରା ୯,୬୫୧୮୦ ହେକ୍ଟର ଜମିରେ ୧ କୋଟି
 ୨୩ ଲକ୍ଷ ୫୮ ହଜାର ବୃକ୍ଷ ରୋପଣ କରାଯାଇଛି । କନ୍ୟାକୃତ
 ନିଷାସନ ଓ କନ୍ୟା ନିୟନ୍ତ୍ରଣ ବ୍ୟବସ୍ଥା ସମେତ କ୍ଷୁଦ୍ରକଳସେଚନ
 କାର୍ଯ୍ୟକ୍ରମ ଅନୁଯାୟୀ ଏହି ସମୟ ମଧ୍ୟରେ ୮୬ଟି ପୁଷ୍କରିଣୀ
 ଓ ୪ଟି ସେଚକୃପ ଖନନ କରାଯାଇଛି । ଏହାଦ୍ୱାରା ୫୮୪
 ହେକ୍ଟର ଗୁଣ ଜମିରେ ଜଳସେଚନ ସୁବିଧା ସୃଷ୍ଟି କରାଯାଇ
 ପାରିଛି । ଏହି ଜମି ମାସ ମଧ୍ୟରେ ଜଳସେଚନ ସୁବିଧା ଗଠି
 ୪୫୩ କି:ମି: ଦୈର୍ଘ୍ୟର କ୍ଷେତ୍ର କେନାଲ ମଧ୍ୟ ଖନନ
 କରାଯାଇଛି । ଏହା ଫଳରେ ୪୧୧ ହେକ୍ଟର ଜମିରେ
 ଜଳସେଚନ ହୋଇପାରିବ । ଏହା ବ୍ୟତିତ ୨୨୮ କି:ମି:
 ଦୈର୍ଘ୍ୟର ସଂଯୋଜକ ନାଳ ଓ ବିଭିନ୍ନ ଗ୍ରାମରେ ୧୭୪ଟି ପୋଖରୀ
 ଖୋଳାଯାଇଛି । ଏହି ସମୟମଧ୍ୟରେ ୧୮୬ ହେକ୍ଟର ଜମିରେ
 ମୂଲିକା ସଂରକ୍ଷଣ ଓ ଆବାଦ କରାଯାଇଛି ।

ସାମୁହିକ କଲ୍ୟାଣ କଳ୍ପେ ଉପୋରୋଚ୍ଚ ସମୟ ମଧ୍ୟରେ
 ପାନୀୟ ଜଳ ଯୋଗାଣ ନିମନ୍ତେ ୮୫ଟି କୂପ ଖନନ, ୧,୧୭୯
 କି:ମି: ଦୈର୍ଘ୍ୟର ଗ୍ରାମ୍ୟରାସ୍ତା, ୪୦୪ ଟି ସ୍କୁଲ ଗୃହ ନିର୍ମାଣ,
 ୪୧ଟି ପଞ୍ଚାୟତ ଗୃହ, ୨୩୯ ଟି ବାସଗୃହ, ୧୦୬ ଟି ପକ୍କାଗୃହ,
 ୮୭ ଟି ଅନ୍ୟାନ୍ୟ ଗୃହ ଓ ୪୦ ଟି ମହିଳା ମଣ୍ଡଳ ଗୃହର ନିର୍ମାଣ,
 ୨୮ ଟି ବାସୁ ଉନ୍ନୟନ ଏବଂ ୭୬ ଟି ସ୍ୱାସ୍ଥ୍ୟକର ପାଇଖାନା ତିଆରି
 କରାଯାଇଛି ।

ମସ୍ତକିବା ଦୁର୍ଭିକ୍ଷଣ ବୀନା

ଦରିଦ୍ର ସାମୁହିକ ମସ୍ତକିବାକୁ ସହାୟତା ଦେବା ଉଦ୍ଦେଶ୍ୟରେ
 ଓଡ଼ିଶାରେ ଭାରତ ସରକାରଙ୍କ ସହାୟତାରେ ମସ୍ତକିବା
 ଦୁର୍ଭିକ୍ଷଣ ବୀନା ନାମକ ଏକ ମସ୍ତକିବା କଲ୍ୟାଣକର କାର୍ଯ୍ୟକ୍ରମ
 କାର୍ଯ୍ୟକାରୀ ହେଉଛି । ଚଳିତ ବର୍ଷ ଏହି କାର୍ଯ୍ୟକ୍ରମରେ ରାଜ୍ୟର
 ୧୦ ହଜାର ନୂଆ ମସ୍ତକିବାକୁ ଏଥିରେ ଅନ୍ତର୍ଭୁକ୍ତ କରାଯିବା
 ସଙ୍ଗେ ସଙ୍ଗେ ୧୬,୪୩୩ ଜଣ ମସ୍ତକିବାକ ବୀନା ପରିସି
 ନକାରଣ କରାଯିବା ପାଇଁ ବ୍ୟବସ୍ଥା ହେଉଛି ।

ମସ୍ତକିବାକ ପାଇଁ ଅନ୍ୟ ଏକ କଲ୍ୟାଣକର କାର୍ଯ୍ୟକ୍ରମ
 ସଂଚୟ ଓ ସାହାଯ୍ୟ ଯୋଗନା ମଧ୍ୟ ରାଜ୍ୟରେ ପ୍ରଦର୍ଶନ
 କରାଯାଇଛି । ମାତା ମାଛଧରା ଓ ତିରୋଟ ସମୟରେ
 ଚଳିତ ବର୍ଷ ୩ ହଜାର ସାମୁହିକ ମସ୍ତକିବା ସରକାରଙ୍କଠାରୁ
 ଅଧିକ ସାହାଯ୍ୟ ପାଇ ଉପକୃତ ହେବେ ବୋଲି ଜଣାପଡ଼ିଛି ।
 ଏହି କାର୍ଯ୍ୟକ୍ରମରେ ଚଳିତ ବର୍ଷ ୪,୫୦୦ ଜଣ ମସ୍ତକିବାକୁ
 ଏହାର ଅନ୍ତର୍ଭୁକ୍ତ କରାଯିବା ପାଇଁ ବ୍ୟବସ୍ଥା ହୋଇଛି ।

କୋରାପୁଟ ଜିଲ୍ଲା ଉନ୍ନୟନ ସମୀକ୍ଷା

କୋରାପୁଟ ଜିଲ୍ଲା ଉନ୍ନୟନ ପରିଷଦ ବୈଠକ ସଂପୃକ୍ତ
 ଦିନପାଳ ଶ୍ରୀ ରବିନାରାୟଣ ସେନାପତିଙ୍କ ଅଧ୍ୟକ୍ଷତାରେ

ଅନୁଷ୍ଠିତ ହୋଇଯାଇଛି । ସମୀକ୍ଷାରୁ ପ୍ରକାଶ ଯେ ୧୯୮୫
 ସୁଦ୍ଧା ୫,୨୧୨ଟି ଗ୍ରାମକୁ ଜଳକୃଷି ଗ୍ରାମ ରୂପେ ଚିହ୍ନିତ
 କରାଯାଇଛି । ପାନୀୟ ଜଳ ଲାଭି ବର୍ତ୍ତମାନ ସୁଦ୍ଧା ୬,୧୨୮ଟି
 ନଳକୂପ ବସାଯାଇ ପାରିଛି । ତନ୍ମଧ୍ୟରୁ ଚଳିତ ବର୍ଷ ଖୋର୍ଦ୍ଧା
 ଯାରିଥିବା ୫୯୦ଟି ନଳକୂପ ଅନ୍ତର୍ଭୁକ୍ତ । ଚଳିତ ବର୍ଷ ଆହୁରି
 ୧,୪୯୪ଟି ନଳକୂପ ଓ ମରୁଡ଼ି ସାହାଯ୍ୟ ପାଇଁ ୨୮୫ଟି ନଳକୂପ
 ଖନନ ପାଇଁ ମଞ୍ଜୁର ହୋଇଛି । ବର୍ତ୍ତମାନ ୧୯ଟି ଲିଫ୍ଟ ମେସିନ୍
 ଓ ୩୩ଟି ବାରିକ୍ସ ମେସିନ୍ ଜିଲ୍ଲାରେ ନଳକୂପ ଖନନ କାର୍ଯ୍ୟରେ
 ସ୍ଥଗିଛି ଏବଂ ଆଉ ଅଧିକ ସଂଖ୍ୟକ ରିଗ୍ସ ଆଣିବା ପାଇଁ
 ବ୍ୟବସ୍ଥା ଗୁଠିଛି । ଚଳିତ ଆର୍ଥିକ ବର୍ଷ ଶେଷ ସୁଦ୍ଧା ୨,୪୪୮ଟି
 ନଳକୂପ ବସାଯିବାର କାର୍ଯ୍ୟକ୍ରମ ରଖାଯାଇଛି । ସଂପୂର୍ଣ୍ଣ
 ଅଚଳ ନଳକୂପଗୁଡ଼ିକୁ ବାହାରକରି ନୂତନ ନଳକୂପ ବସାଯିବ
 ଏବଂ ଯେଉଁ ନଳକୂପରୁ ଗୋଳିଆ ପାଣି ନିର୍ଗତ ହେଉଛି
 ସେଠାରେ ପିଲିଟର ବସାଯିବ । ଅଚଳ ନଳକୂପଗୁଡ଼ିକୁ ମଧ୍ୟ
 ନିର୍ଦ୍ଦିଷ୍ଟ ସମୟ ସୀମା ମଧ୍ୟରେ ମରାମତି କରାଯିବାର
 ବୈଠକରେ ନିଷ୍ପତ୍ତି ହୋଇଛି ।

ଚଳିତ ଆର୍ଥିକ ବର୍ଷରେ ଜିଲ୍ଲାରେ ୪୯ଟି ନୂତନ ନିମ୍ନ
 ପ୍ରାଥମିକ ବିଦ୍ୟାଳୟ ଖୋଲିବା, ୮୧ଟି ନିମ୍ନ ପ୍ରାଥମିକ ବିଦ୍ୟାଳୟକୁ
 ଉଚ୍ଚ ପ୍ରାଥମିକ ବିଦ୍ୟାଳୟରେ ପରିଣତ କରିବା ଓ ୨୯ଟି ଉଚ୍ଚ
 ପ୍ରାଥମିକ ବିଦ୍ୟାଳୟକୁ ମଧ୍ୟ ଇଂରାଜୀ ବିଦ୍ୟାଳୟରେ ପରିଣତ
 କରିବାର ସମୀକ୍ଷାରୁ ଜଣାଯାଇଛି । ଚଳିତ ବର୍ଷ ବର୍ତ୍ତମାନ
 ସୁଦ୍ଧା ୧,୨୩୧ଟି ବିଦ୍ୟାଳୟ ଗୃହ ଓ ୨୦୧ଟି ସ୍ଥଳର ଛାତ୍ରାବାସ
 ନିର୍ମାଣ କରାଯାଇଛି ଏବଂ ୧୦ଟି ଆୟୁର୍ବେଦିକ ଚିକିତ୍ସାଳୟ
 ରାୟଗଡ଼ା ଅଞ୍ଚଳରେ ଖୋଲିବା ପାଇଁ ବ୍ୟବସ୍ଥା କରାଯାଇଛି
 ବୋଲି ବୈଠକରେ ପ୍ରକାଶ ।

ଜିଲ୍ଲାରେ ୨୦୭ଟି କ୍ଷୁଦ୍ର ଜଳସେଚନ ପ୍ରକଳ୍ପ ମଧ୍ୟରୁ
 ବର୍ତ୍ତମାନ ୫୨ଟି କାର୍ଯ୍ୟକ୍ରମ ଓ ୨୧ଟି ପ୍ରକଳ୍ପର ମରାମତି
 ନିମନ୍ତେ ୧୬୬୦ଲକ୍ଷ ଟଙ୍କା ବ୍ୟୟ ବରାଦରେ କାର୍ଯ୍ୟ ଗୁଠିଛି
 ଏବଂ ଚଳିତ ଭବି ପାଇଁ ଜଳ ଯୋଗାଇ ଦେବାର ବ୍ୟବସ୍ଥା
 ରହିଛି । ଶଠା ଜଳସେଚନ ପ୍ରକଳ୍ପଗୁଡ଼ିକ ଦ୍ଵାରା ୧୮,୩୬୫
 ଏକରକୁ ଜଳ ଯୋଗାଇ ଦେବାର ବ୍ୟବସ୍ଥା ହୋଇଛି ।

ମରୁଡ଼ି ପରିସ୍ଥିତିର ମୁକାବିଲ ଓ କୃଷିର ଉନ୍ନତି ପାଇଁ ଗଡ଼
 ଖରିପୁରେ ୬,୪୭୩୫୩ କିଣ୍ଡାଲ ଅଧିକ ଉତ୍ପାଦନକ୍ଷମ ଧାନ,
 ମକା, ମାଣ୍ଡିଆ, ସୋୟାବିନ୍, ତାଲି ଜାତୀୟ ଓ ଚୈକଦାଳ
 ଜାତୀୟ ବିହନ କ୍ଷୁଦ୍ର ଓ ନାମମାତ୍ର ଗୁଣାକୁ ଯୋଗାଇ
 ଦିଆଯାଇଛି । ଗୁଣାମାନକୁ ୪,୪୮୨ ମେଟ୍ରିକ୍ ଟନ୍ ରାସାୟନିକ
 ସାର ମଧ୍ୟ ଯୋଗାଇ ଦିଆଯାଇଛି । ଏହା ବ୍ୟତୀତ ୫,୨୩୬
 ୬,୩୬୦ଟି ତାଲି ଜାତୀୟ ଓ ଚୈକଦାଳ ଜାତୀୟ କ୍ଷୁଦ୍ର ବିହନ
 ପୁଡ଼ିଆ କ୍ଷୁଦ୍ର ଓ ନାମମାତ୍ର ଗୁଣାକୁ ବିତରଣ କରାଯାଇଛି ।
 ଏହା ବ୍ୟତୀତ ଅନୁରୂପ ୧୯,୩୯୦ ଓ ୩,୮୪୦ଟି ତାଲି ଜାତୀୟ
 ଓ ଚୈକଦାଳ ବିହନ ପୁଡ଼ିଆ ଗୁଣାକୁ ବିତରଣ କରାଯାଇଛି ।

ଜିଲ୍ଲାରେ ୩୬୦,୪୦୬ଟି କୃଷି ପରିବାର ମଧ୍ୟରୁ
 ୨୪,୬୦୪ଟି ପରିବାରକୁ ସମବାୟ ଅନ୍ତର୍ଭୁକ୍ତ କରାଯାଇଛି ।
 ଖରିପୁ ଉତ୍ତରେ ବ୍ୟାଙ୍କ ଭରିଆରେ ୫,୫୪୦ ମେଟ୍ରିକ୍ ଟନ୍
 ସାର ଗୁଣାକୁ ଯୋଗାଇ ଦିଆଯାଇଛି ଓ ୩୩୦ଟି ଗ୍ରାମାଞ୍ଚଳ

ଓ ୬୦ଟି ସହରାଞ୍ଚଳ ସ୍ଥଳର ଖାରଟି ସମବାୟ ଦୋକାନ
 କଠିଆରେ ଅତ୍ୟାବଶ୍ୟକ ଜିନିଷପତ୍ର ଯୋଗାଇ ଦିଆଯାଇଛି ।
 ଚଳିତ ଭବି ପାଇଁ ୭୦ ଲକ୍ଷ ଟଙ୍କା କୃଷିରଣ ଯୋଗାଇ ଦେବା
 ପାଇଁ ଲକ୍ଷ୍ୟ ଧାର୍ଯ୍ୟ କରାଯାଇଛି ବୋଲି ସମୀକ୍ଷାରୁ ଜଣାଯାଇଛି ।

ଏହି ବୈଠକରେ ବିଧାୟକ ସର୍ବତ୍ରୀ ନିର୍ଦ୍ଦିଷ୍ଟ-ହାନର ବୁଝା,
 ରାମଚନ୍ଦ୍ର ଭଲକା, ଭାଗିରଥୀ ରମ୍ୟାଗୋ, ଗୁପ୍ତ ପ୍ରସାଦ ଦାସ,
 ଚନ୍ଦ୍ରମା ସାହା, ଗଙ୍ଗାଧର ମାତୀ, ତନ୍ଦୁର ମାଝୀ ଓ ବାସୁଦେବ
 ମାଝୀ ପ୍ରମୁଖ ଯୋଗ ଦେଇ ଆଲୋଚନାରେ ଅଂଶ ଗ୍ରହଣ
 କରିଥିଲେ ।

ସ୍ଵାସ୍ଥ୍ୟ ନିର୍ମାଣ ବ୍ୟୟ

ସର୍ବନିମ୍ନ ଆବଶ୍ୟକତା କାର୍ଯ୍ୟକ୍ରମ (ଏମ୍. ଏନ୍. ପି.)
 ଅନୁଯାୟୀ ଚଳିତ ୭ମ ଯୋଜନା କାଳ ମଧ୍ୟରେ ଜାତୀୟ
 ଭାଗପଥ ଓ ପ୍ରକଳ୍ପ ସଂସ୍ଥାର ଉଦ୍ୟମରେ ସମୁଦାୟ ୧୫୮ଟି
 ନୂତନ ଓ ଅସଂପୂର୍ଣ୍ଣ ସେତୁ ନିର୍ମାଣ କରିବା ଏବଂ ୬୦୦
 କି: ମି: ଗାଡ଼ାର ଉନ୍ନୟନ କରିବା ପାଇଁ ଲକ୍ଷ୍ୟଧାର୍ଯ୍ୟ ହୋଇଛି ।
 ସେହିପରି ୧,୫୦୦.୦ ଟଙ୍କା ଲୋକସଂଖ୍ୟା ବିଶିଷ୍ଟ ୧୪୦ଟି
 ଗ୍ରାମ, ୧,୦୦୦ରୁ ୧,୫୦୦ ଲୋକ ସଂଖ୍ୟା ବିଶିଷ୍ଟ ୧୪୩ଟି ଗ୍ରାମ
 ଏବଂ ୧,୦୦୦ରୁ କମ୍ ଲୋକ ସଂଖ୍ୟା ବିଶିଷ୍ଟ ୬୨୨ ଗ୍ରାମ—
 ଏହିପରି ସମୁଦାୟ ୯୦୫ଟି ଗ୍ରାମ ପାଇଁ ସବୁଦିନିଆ ଗାଡ଼ା
 ଯୋଗାଯୋଗ କରିବାର ବ୍ୟବସ୍ଥା ହୋଇଛି । ଏହା ବ୍ୟତୀତ
 ମୟୂରଭଞ୍ଜ ଜିଲ୍ଲାର ଜାଗଡ଼ା ବୁକକୁ ଗାଈରଙ୍ଗପୁର ସବ୍ଡିଭିଜନ
 ସଦର ମହକୁମା ସହିତ, ବୋଡେନ୍ ଓ ସିନାପାଳୀ ବୁକକୁ
 ଭବାନୀପାଟଣା ସହିତ, ନୁଆପଡ଼ା କୁଣ୍ଡା ବୁକକୁ ଜୟପୁର
 ସହିତ ଏବଂ ଗୁଡ଼ାରୀ ଓ ଚନ୍ଦ୍ରପୁର ବୁକକୁ ଗୁଣ୍ଡାପୁର ସହିତ
 ଅଗ୍ରାଧିକାର ଭିତ୍ତିରେ ସଂଯୋଗ କରିବାକୁ ଲକ୍ଷ୍ୟ ଧାର୍ଯ୍ୟ ହୋଇଛି ।

ଏ ବାବଦରେ ୭ମ ପଞ୍ଚବାର୍ଷିକ ଚିଠା ଯୋଜନାରେ
 ୪୦ କୋଟି ଟଙ୍କା ବିନିଯୋଗ କରିବାକୁ ବ୍ୟବସ୍ଥା ହୋଇଛି ।
 ତନ୍ମଧ୍ୟରୁ ଷଷ୍ଠ ଯୋଜନା କାଳମଧ୍ୟରେ ଆରମ୍ଭ କରାଯାଇଥିବା
 ବିଭିନ୍ନ ନିର୍ମାଣ କାର୍ଯ୍ୟକୁ ସଂପୂର୍ଣ୍ଣ କରିବା ବାବଦରେ ୧୫ କୋଟି
 ୪୩ ଲକ୍ଷ ଟଙ୍କା ଏବଂ ଚଳିତ ଯୋଜନା କାଳ ମଧ୍ୟରେ
 ନୂତନ ନିର୍ମାଣ କାର୍ଯ୍ୟକରିବା ବାବଦରେ ୨୪ କୋଟି
 ୫୭ଲକ୍ଷ ଟଙ୍କା ବିନିଯୋଗ କରାଯିବ । ଏହି ଅର୍ଥ ମଧ୍ୟରୁ
 ଆଦିବାସୀ ଅଞ୍ଚଳମାନଙ୍କରେ ରାସ୍ତାଗାଟର ବିକାଶ ପାଇଁ
 ୧୩ କୋଟି ୮୯ଲକ୍ଷ ୨୦ ହଜାର ଟଙ୍କା ବିନିଯୋଗ କରି
 ୪୪ଟି ସେତୁର ନିର୍ମାଣ ସଂପୂର୍ଣ୍ଣ କରିବା ସଙ୍ଗେ ସଙ୍ଗେ
 ୨୦୪ କି: ମି: ଗାଡ଼ାର ଉନ୍ନୟନ କରାଯିବ ।

ଡେକାନାଲର ଦାରିଦ୍ର୍ୟ ଦୂରୀକରଣ

ରାଜ୍ୟ କୃଷି ଓ ସମବାୟ ମନ୍ତ୍ରୀ ଶ୍ରୀ ରାସବିହାରୀ ଚେହେରା
 ଗତ ୨ ଓ ୩ ତାରିଖ ଦିନ ଡେକାନାଲ ଜିଲ୍ଲାର ଗନ୍ଧିଆ, ହିନ୍ଦୋଳ
 ଓ କିଶୋର ନଗର ବ୍ଲକ୍ରେ ବିଶ୍ଵ-ସୂତ୍ରୀ କାର୍ଯ୍ୟକ୍ରମର ଅଗ୍ରଗତି
 ସଂପର୍କରେ ସମୀକ୍ଷା କରିଥିଲେ । ଉପରୋକ୍ତ ବ୍ଲକ୍ମାନଙ୍କରେ
 ଅନୁଷ୍ଠିତ ଆଲୋଚନା ବୈଠକରେ କୃଷିମନ୍ତ୍ରୀ ଦାରିଦ୍ର୍ୟ
 ଦୂରୀକରଣ କାର୍ଯ୍ୟକ୍ରମ ପ୍ରତି ବିଶେଷ ଗୁରୁତ୍ଵ ପ୍ରଦାନ କରିବା
 ସହିତ ଉନ୍ନୟନ ଯୋଜନା ପାଇଁ ମଞ୍ଜୁରୀ ଅର୍ଥ ନିର୍ଦ୍ଦିଷ୍ଟ ସମୟ
 ମଧ୍ୟରେ ବ୍ୟୟ କରିବା ପାଇଁ ବି - ଡି . ଓ ଓ ଅନ୍ୟ ବିଭାଗୀୟ
 ଅଫିସରମାନଙ୍କୁ ପରାମର୍ଶ ଦେଇଥିଲେ ।

କ୍ଷିଣୋରନଗର ବୁକ୍ରେ ଚଳିତ ବର୍ଷ ୨୪୫ କଣ୍ଠ
ଆର : ଆର : ତି : ଓ ମାମା ନଣ ବ୍ୟକ୍ତିଙ୍କୁ ର: ଆର :
ଆର : ପି ଯୋଜନାରେ ଆର୍ଥିକ ସହାୟତା ଓ ସମ୍ପଦ ପ୍ରଦାନ
କରାଯିବାକୁ ଲକ୍ଷ୍ୟ କରାଯାଇଛି ଏବଂ ରାଷ୍ଟ୍ରା, ବିଦ୍ୟାଳୟ
ଗୃହ, ପୁସ୍ତକାଳୟ ଓ ବନ୍ଧୁ କାର୍ଯ୍ୟ ପାଇଁ ଏନ୍ - ଆର . ଇ - ପି . ରେ
୪ ଲକ୍ଷ ଟଙ୍କା ଓ ଆର : ଏଲ୍ : ଇ : ଡି : ପି : ରେ ଏକ ଲକ୍ଷ
୬୬ ହଜାର ଟଙ୍କା ମଞ୍ଜୁରୀ ହୋଇଛି । ଏହି ବୁକ୍ରେ ୨୫ଟି
ଗ୍ରାମରେ ଉଦ୍ଭିରା ଆବାସ ଯୋଜନାରେ ବାସଗୃହ ନିର୍ମାଣ
କାର୍ଯ୍ୟ ହାତକୁ ନିଆଯାଇଛି ।

କୃଷିମଣ୍ଡଳ କ୍ଷିଣୋର ନଗର ବୁକ୍ରେ ଦୋରସିନା ଗୋଟିଆ
ଦହ ଓ ନୁଣକାଯୋଷୀ କଳ ଅମଳ ପ୍ରକଳ୍ପ ବୁଲି ଦେଖିଥିଲେ
ଏବଂ ପୂର୍ଣ୍ଣ ଆଦିବାସୀ ଉଚ୍ଚ ବିଦ୍ୟାଳୟ ଓ ନାକଟି ଫଳ
ବର୍ଣ୍ଣିତ ପରିଦର୍ଶନ କରିଥିଲେ ।

କୃଷିମଣ୍ଡଳ ହିସୋଳ ବୁକ୍ରେ ବାଉଁଶ ଯୋଜନା ଗ୍ରାମକୁ
ଯାଇ ଆର : ଆର : ତି : ରଣ ସହାୟତାରେ ଚେକରାତି
କରିଥିବା ଶ୍ରୀ ହାଡ଼ିବନ୍ଧୁ ମହାପାତ୍ର ଓ ଶ୍ରୀ ସୁରେଶ ଚନ୍ଦ୍ର
ଦେହେରା ଏବଂ ସେଚକପୁ ଶୋଳି ତିଳେଇ ପମ୍ପ ବ୍ୟବହାର
କରୁଥିବା ଶ୍ରୀ କୁଶ ଦେହେରାଙ୍କୁ ପ୍ରତ୍ୟକ୍ଷ ଭାବରେ ରେଟି
ସେମାନଙ୍କର ଆର୍ଥିକ ଉନ୍ନତି ହେଉଥିବା ବିଷୟରେ ବୁଝିଥିଲେ ।
ବୁକ୍ରେ ବିଦ୍ୟାଳୟର ଶ୍ରେଣୀଗୃହ ନିର୍ମାଣ ଓ ପଢ଼ାଗ୍ରାମ
ଉଦ୍ଭିରା ଆବାସ ଯୋଜନା ଏବଂ ଦୁରୁରାକୋଟ ଗ୍ରାମର ନୂତନ
ବାଉଁଶ ଓ ଶାଳ ବୃକ୍ଷ ରୋପଣ କାର୍ଯ୍ୟକ୍ରମ ସେ ବୁଲି
ଦେଖିଥିଲେ । ସାମାଜିକ ସମାଜର ଯୋଜନାରେ ଗ୍ରାମବାସୀ-
ମାନଙ୍କ ଦ୍ଵାରା ନୂତନ ଜଙ୍ଗଲଗୁଡ଼ିକର ରକ୍ଷଣାବେକ୍ଷଣ ବାଧିତ୍ଵ
ଭରମ ଭାବରେ ସଂପାଦନ ହୋଇପାରିବ ବୋଲି କୃଷିମଣ୍ଡଳୀ
ପ୍ରକାଶ କରିଥିଲେ । ଏହି ବୁକ୍ରେ ୧,୨୬୦ କଣ୍ଠ ବ୍ୟକ୍ତିଙ୍କୁ
ଆର : ଆର : ତି : ଅର୍ଥ ସାହାଯ୍ୟ ଦେବାକୁ କାର୍ଯ୍ୟକ୍ରମ ଗ୍ରହଣ
କରାଯାଇଛି ଓ ୮୨ଟି ଉନ୍ନୟନ କାର୍ଯ୍ୟ ପାଇଁ ଏନ୍ : ଆର :
ଇ : ପି : ରେ ୬ ଲକ୍ଷ ୮୦ ହଜାର ଟଙ୍କା ଏବଂ ଆର :
ଏଲ୍ : ଇ : ଡି : ପି : ରେ ୨ ଲକ୍ଷ ୬୬ ହଜାର ଟଙ୍କା ମଞ୍ଜୁରୀ
ମିଳିଛି ।

ଗଢ଼ିଆ ବୁକ୍ରେ ଦେଓଗଠାରେ କୃଷିମଣ୍ଡଳୀ ଶ୍ରୀ ଦେହେରା
ସାହ୍ୟ ସହାୟକ ବେହୁ, ଉଚ୍ଚ ସାମାଜିକ ବିଦ୍ୟାଳୟ, ଝିଲୁୀ ଗ୍ରାମର
ଉଦ୍ଭିରା ଆବାସ ଯୋଜନାରେ ନିର୍ମିତ ହେଉଥିବା ୨୪ଟି ବାସଗୃହ
ବୁଲି ଦେଖିଥିଲେ ଏବଂ ସେ ଗ୍ରାମର ମା ଜଣ ବୁକ୍ସର ଆର-
ଆର : ତି : ହିତାଧିକାରୀଙ୍କୁ ରେଟି ସେମାନଙ୍କର ଆର୍ଥିକାବସ୍ଥା
ବିଷୟରେ ବୁଝିଥିଲେ । ବର୍ତ୍ତମାନରେ ୬ ହେକ୍ଟର ଜମିରେ
ନୂତନ ଭାବେ କରାଯାଇଥିବା ଚଂପାପୁର ଗଛ ବର୍ଣ୍ଣିତ ଏବଂ
ଉଦ୍ଭିତ ଗ୍ରାମର ବାଷ୍ପ ଶିଳ୍ପ କେନ୍ଦ୍ର କୃଷିମଣ୍ଡଳୀ ପରିଦର୍ଶନ କରିଥିଲେ ।
କୃଷିମଣ୍ଡଳ ବୁକ୍ରେ ଚଳିତ ବର୍ଷ ଇ : ଆର : ଆର : ପି : ରେ ୫୦୪
କଣ୍ଠ ଓ ଆର : ଆର : ତି : କାର୍ଯ୍ୟକ୍ରମରେ ୧,୨୦୧ କଣ୍ଠ
ବ୍ୟକ୍ତିଙ୍କୁ ଆର୍ଥିକ ସହାୟତା ପ୍ରଦାନ କରିବାକୁ କାର୍ଯ୍ୟକ୍ରମ ଗ୍ରହଣ
କରାଯାଇଛି ।

କାତୀୟ ସ୍ଵଳପଥ ଓ ପ୍ରକଳ୍ପ ସଂସ୍ଥାର ସେତୁ

ଚଳିତ ସପ୍ତମ ଯୋଜନା (୧୯୮୫-୮୬) ଆରମ୍ଭରୁ
ଗତ ବୁକ୍ରେ ମାସ ଶେଷ ସୁଦ୍ଧା କାତୀୟ ସ୍ଵଳପଥ ଓ ପ୍ରକଳ୍ପ
ସଂସ୍ଥାର ଉଦ୍ୟମରେ ସର୍ବନିମ୍ନ ଅବଶ୍ୟକତା କାର୍ଯ୍ୟକ୍ରମ ଅନୁଯାୟୀ

ରାଜ୍ୟର ବିଭିନ୍ନ ନଦୀ, ନାଳ ଧ୍ୟରେ ଛୋଟ-ବଡ଼ ସମୁଦାୟ
୬୩ଟି ସେତୁର ନିର୍ମାଣ କାର୍ଯ୍ୟ ସଂପୂର୍ଣ୍ଣ କରାଯାଇଛି । ତନ୍ମଧ୍ୟରେ
ଚଳିତ ଯୋଜନାର ପ୍ରଥମ ଆର୍ଥିକ ବର୍ଷରେ (ଆଦିବାସୀ ଅଞ୍ଚଳରେ
ନିର୍ମିତ ହୋଇଥିବା ୩ଟି ସେତୁ ସମେତ) ୧୧ଟି ସେତୁ
ଅଟୁଛି । ସେହିପରି ଗତ ଆର୍ଥିକ ବର୍ଷରେ ୩୦ଟି ଏବଂ
ଚଳିତ ଆର୍ଥିକ ବର୍ଷର କୁଳ ମାସ ଶେଷ ସୁଦ୍ଧା ୨୨ଟି ସେତୁର
ନିର୍ମାଣ କାର୍ଯ୍ୟ ସଂପୂର୍ଣ୍ଣ କରାଯାଇଛି ।

ଚଳିତ ବର୍ଷ ସଂପୂର୍ଣ୍ଣ ହୋଇଥିବା ସେତୁଗୁଡ଼ିକ ମଧ୍ୟରେ
କଟକ ଜିଲ୍ଲାର ଉତ୍ତୀନଦୀରେ ବରପଦା ସେତୁ, ତିର୍ତ୍ତୋଲ-
ଗରଦପୁର ରାଷ୍ଟ୍ରାରେ ପାଗଳା ସେତୁ, ପୁରୀ ଜିଲ୍ଲାର ବ୍ରହ୍ମଗିରି-
ବୁଲଙ୍ଗ ରାଷ୍ଟ୍ରାରେ ଗାର୍ଗଦୀ ସେତୁ, ଫଡ଼କାନଳ ଜିଲ୍ଲରେ
ପୁରୁଣା କଟକ-ସଂଲପୁର ରାଷ୍ଟ୍ରାରେ ସାପୁଆ ଓ ବରଳି ସେତୁ
ଅଟୁଛି । ସେହିପରି କେନ୍ଦୁଝର ଜିଲ୍ଲାର ପଦ୍ମପୁର-ଉତ୍ତୁଣ୍ଡା
ରାଷ୍ଟ୍ରାରେ ଅରଡ଼େଇ ସେତୁ, କୋରାପୁଟ ଜିଲ୍ଲାର ଫଡ଼ଡ଼ା-
ଦୁଷ୍ମୁଖପୁର ରାଷ୍ଟ୍ରାରେ ପୋଡ଼ାଯୋଡ଼ି ସେତୁ ଏବଂ ମୟୂରଭଞ୍ଜ
ଜିଲ୍ଲାର କରଣିଆ-ଠାକୁରମୁଣ୍ଡା ରାଷ୍ଟ୍ରାରେ ସିମାନଦୀ ଉପରେ
ସେତୁ ନିର୍ମାଣ କାର୍ଯ୍ୟ ସଂପୂର୍ଣ୍ଣ ହେବା ଫଳରେ ଆଦିବାସୀ
ବହୁଳ ଅଞ୍ଚଳଗୁଡ଼ିକୁ ସବୁଦିନିଆ ରାଷ୍ଟ୍ରା ଦ୍ଵାରା ସଂଯୋଗ
କରାଯାଇ ପାରିଛି । ବର୍ତ୍ତମାନ କଟକ ଉପକଣ୍ଠରେ ଝିଙ୍କିରିଆ-
ବେଣକାର ରାଷ୍ଟ୍ରାରେ କାଠଯୋଡ଼ି ସେତୁର ନିର୍ମାଣ କାର୍ଯ୍ୟ
ତୁରାନ୍ତ ହେଉଛି ଏବଂ ଏହାକୁ ମାଟ ମାସ ଶେଷ ସୁଦ୍ଧା
ସଂପୂର୍ଣ୍ଣ କରିବାକୁ ସରକାର ଲକ୍ଷ୍ୟ ଧାର୍ଯ୍ୟ କରିଅଛନ୍ତି ।
ଏହା ସଂପୂର୍ଣ୍ଣ ହେଲେ ଅବହେଳିତ ବୟାଳିଶ ମୌଜାକୁ
ସବୁଦିନିଆ ରାଷ୍ଟ୍ରା ଯୋଗାଯୋଗ ସମ୍ଭବ ହେଇପାରିବ ।

ଏହା ବ୍ୟତୀତ ୬ମ ଯୋଜନାର ପ୍ରାରମ୍ଭରୁ ଗତ କୁଲର
ଶେଷସୁଦ୍ଧା ବିଭିନ୍ନ ଜିଲ୍ଲାରେ ସମୁଦାୟ ୨୯୮ କି.ମି: ରାଷ୍ଟ୍ରାର
ଉନ୍ନୟନ କରାଯାଇଛି । ସେହିପରି ଗତ ଆର୍ଥିକ ବର୍ଷ ଶେଷ
ସୁଦ୍ଧା ୧୫୦୦ ଓ ତଦୁର୍ଦ୍ଧ୍ଵ ଲୋକ ସଂଖ୍ୟା ବିଶିଷ୍ଟ ୬୧ଟି ଗ୍ରାମ,
୧୦୦୦ରୁ ୧୫୦୦ ଲୋକ ସଂଖ୍ୟା ବିଶିଷ୍ଟ ୬୬ଟି ଗ୍ରାମ ଏବଂ
୧୦୦୦ରୁ କମ୍ ଲୋକ ସଂଖ୍ୟା ବିଶିଷ୍ଟ ୨୭୮ଟି ଗ୍ରାମକୁ
ସବୁଦିନିଆ ରାଷ୍ଟ୍ରାରେ ସଂଯୋଗ କରାଯାଇଛି ।

ଗତ ୨ଟି ଆର୍ଥିକ ବର୍ଷ ମଧ୍ୟରେ ବିଭିନ୍ନ ନିର୍ମାଣ କାର୍ଯ୍ୟ
ସଂପୂର୍ଣ୍ଣ କରିବା ଦାବଦରେ ସମୁଦାୟ ୧୯ କୋଟି ୬୨ ଲକ୍ଷ
୩୨ ହଜାର ଟଙ୍କା ବ୍ୟୟ କରାଯାଇଛି । ତନ୍ମଧ୍ୟରେ ଆଦିବାସୀ
ବହୁଳ ଅଞ୍ଚଳଗୁଡ଼ିକରେ ବ୍ୟୟ ହୋଇଥିବା ୨ କୋଟି ୫୩ ଲକ୍ଷ
୬୨ ହଜାର ଟଙ୍କା ଅଟୁଛି ।

ଏଠାରେ ଉଲ୍ଲେଖ କରାଯାଇପାରେ ଯେ ୬ମ ଯୋଜନା
କାଳ ମଧ୍ୟରେ ଏହି ସଂସ୍ଥା ଦ୍ଵାରା ଏମ୍.ଏନ୍.ପି: ଅନୁଯାୟୀ
ରାଷ୍ଟ୍ରାସ୍ତ୍ରା ନିର୍ମାଣ ଓ ଉନ୍ନୟନ ଦାବଦରେ ସର୍ବମୋଟ ୪୦
କୋଟି ଟଙ୍କା ବ୍ୟୟ ବ୍ୟବସ୍ଥା କରାଯାଇଛି । ଚଳିତ ଆର୍ଥିକ
ବର୍ଷରେ ଏଥିପାଇଁ ୧୦ କୋଟି ଟଙ୍କା ବ୍ୟୟ କରାଯିବ ।

ନୂଆ ସର୍-ଟ୍ରେଜେରୀ

ଗତ ଶୁକ୍ରବାର ଓ ଶନିବାର ଦିନ କୋରାପୁଟ ଜିଲ୍ଲା
ପଟାଣୀ ଓ ଖଡ଼ିଗୁଡ଼ାଠାରେ ରାଜସ୍ଵ, ଅର୍ଥ ଓ ଆଇନ ମନ୍ତ୍ରୀ
ଶ୍ରୀ ସୁଗଳ କ୍ଷିଣୋର ପଞ୍ଚନାୟକ ଦୁଇଟି ନୂତନ ସର୍-ଟ୍ରେଜେରୀ
ଉଦଘାଟନ କରିଛନ୍ତି । ଏହାକୁ ଉଦଘାଟନ କରି ଶ୍ରୀ ପଞ୍ଚନାୟକ
କହିଲେ ଯେ ଅଷ୍ଟମ ଅର୍ଥ କମିଶନଙ୍କ ସ୍ଵପ୍ନାରିଶ ଅନୁଯାୟୀ ୧୯୮୫

୧୯୮୮-୮୯ ମଧ୍ୟରେ ରାଜ୍ୟରେ ୫୮ଟି ସବ୍-ଟ୍ରେଜେରୀ ଖୋଲିବା ପାଇଁ ନିଷ୍ପତ୍ତି କରାଯାଇଛି । ତଦନୁଯାୟୀ ବିଭିନ୍ନ ଜ୍ଞାନରେ ଏହା ଖୋଲିଯାଇଛି । ତଳିତ ବର୍ଷ କୋରାପୁଟ ଜିଲ୍ଲାରେ ଆଉ ୩ଟି ସବ୍-ଟ୍ରେଜେରୀ ଖୋଲିବା ପାଇଁ ପ୍ରସ୍ତାବ ରହିଛି । ଏହାଫଳରେ ଜନସାଧାରଣ ଅଧିକ ସୁବିଧା ପାଇବେ । ସ୍ୱାଧୀନତା ସଂଗ୍ରାମୀ, ଅବସରପ୍ରାପ୍ତ ସରକାରୀ କର୍ମଚାରୀ ପ୍ରଭୃତି ଏଠାରୁ ସେମାନଙ୍କର ପେନ୍ସନ୍ ମଧ୍ୟ ପାଇପାରିବେ । ଯାହା ଫଳରେ କି ସେମାନଙ୍କୁ ଆଉ ଅଧିକ ଦୂରକୁ ଯିବାକୁ ହେବନାହିଁ ।

ପଟାଙ୍ଗୀଠାରେ ଆୟୋଜିତ ସଭାରେ ସ୍ଥାନୀୟ ବିଧାୟକ ଶ୍ରୀମତୀ ଚନ୍ଦ୍ରମା ସାହା ପୌରୋହିତ୍ୟ କରି କହିଲେ ଯେ ଏହି ସବ୍-ଟ୍ରେଜେରୀ ଖୋଲିଯିବା ଫଳରେ ଏ ଅଞ୍ଚଳର ଏକ ଦୁର୍ଦ୍ଦିନର ଆଶା ପୂରଣ ହୋଇଛି ଏବଂ ଜନସାଧାରଣ ସେଥିପାଇଁ ଆନନ୍ଦିତ । ଉକ୍ତ ସଭାରେ ଟ୍ରେଜେରୀସମୂହର ନିର୍ଦ୍ଦେଶକ, ଜିଲ୍ଲାପାଳ ତଥା ଜିଲ୍ଲା ଅନ୍ୟାନ୍ୟ ଉଚ୍ଚ ପଦସ୍ଥ ଅଧିକାରୀମାନେ ଯୋଗ ଦେଇଥିଲେ ।

ଏଠାରେ ଉଲ୍ଲେଖନୀୟ ଯେ ଏହି ଦୁଇଟି ନୂତନ ସବ୍-ଟ୍ରେଜେରୀକୁ ମିଶାଇ କୋରାପୁଟ ଜିଲ୍ଲାରେ ଟ୍ରେଜେରୀ, ସୁତର ଟ୍ରେଜେରୀ ଓ ସବ୍-ଟ୍ରେଜେରୀ ସଂଖ୍ୟା ୧୪କୁ ବୃଦ୍ଧି ପାଇଛି । ପୂର୍ବରୁ କୋରାପୁଟ ଜିଲ୍ଲା ସଦର ମହକୁମାରେ ଜିଲ୍ଲା ଟ୍ରେଜେରୀ, ଜୟପୁରଠାରେ ଏକ ସୁତର ଟ୍ରେଜେରୀ, ଗୁଣ୍ଡପୁର, ନବରଙ୍ଗପୁର, ରାୟଗଡ଼ା, ମାଲକାନଗିରି, ବାଲିମେଳା, ଭମରକୋଟ, କାଶୀନଗର, ବିଷମ କଟକ, ବୋରିଗୁମ୍ମା ଓ କୋଟପାଡ଼ ଠାରେ ଗୋଟିଏ ଲେଖାଏଁ ସବ୍-ଟ୍ରେଜେରୀ କାର୍ଯ୍ୟ କରୁଥିଲା । ନୂତନ ଭାବେ ଖୋଲିଯାଇଥିବା ପଟାଙ୍ଗୀ ସବ୍-ଟ୍ରେଜେରୀ ଅଧୀନରେ ଦାମନଯୋଡ଼ି, ପଟାଙ୍ଗୀ, ନନ୍ଦପୁର ଓ ସିମିଳିଗୁଡ଼ା ଥାନା ଅଞ୍ଚଳ ରହିଥିବା ବେଳେ ଗଡ଼ିଗୁଡ଼ା ସବ୍-ଟ୍ରେଜେରୀ ଅଧୀନରେ ନବରଙ୍ଗପୁର ସବ୍-ଡିଭିଜନର ଡେଲୁଲିଖୁଣ୍ଡା ଓ ଖଡ଼ିଗୁଡ଼ା ଥାନା ଅଞ୍ଚଳ ରହିବ ବୋଲି ଜଣାପଡ଼ିଛି । ପଟାଙ୍ଗୀ ସବ୍-ଟ୍ରେଜେରୀ ପ୍ରତ୍ୟେକ ସପ୍ତାହର ସୋମବାର ଓ ଶୁକ୍ରବାର ବ୍ୟତୀତ ମାସର ପ୍ରଥମ ଓ ଶେଷ କାର୍ଯ୍ୟକାରୀ ଦିନରେ ମଧ୍ୟ ଖୋଲିରହିବ । ସେହିପରି ଖଡ଼ିଗୁଡ଼ା ସବ୍-ଟ୍ରେଜେରୀ ପ୍ରତ୍ୟେକ ମାସର ପ୍ରଥମ ଓ ଶେଷ କାର୍ଯ୍ୟକାରୀ ଦିନ ବ୍ୟତୀତ ସୋମବାର ଓ ବୁଧବାର ଦିନ ଖୋଲି ରହିବ ।

ନୂତନ ଶିଳ୍ପ ପ୍ରଦର୍ଶନୀ

ସପ୍ତମ ପଞ୍ଚଦାଶିକ ଯୋଜନାର ପ୍ରଥମ ଦୁଇବର୍ଷ ମଧ୍ୟରେ ରାଜ୍ୟରେ ୫,୯୮୬ ଟି କ୍ଷୁଦ୍ର ଶିଳ୍ପ ଏବଂ ୨ ଲକ୍ଷ ୨୭ ହଜାର ୯୧୩ ଟି ପାରମ୍ପରିକ କୃତୀର ଶିଳ୍ପ ପ୍ରତିଷ୍ଠିତ ହୋଇପାରିଛି । ଏଥି ମାଧ୍ୟମରେ ୪,୨୧,୨୭୫ ଲକ୍ଷ ପାଇଁ ନିୟୁତ୍ତି ସୁଯୋଗ ସୃଷ୍ଟି କରାଯାଇପାରିଛି ଏବଂ ଏଥିପାଇଁ ୧୩୯ କୋଟି ୪ ଲକ୍ଷ ୮୪ ହଜାର ଟଙ୍କା ବିନିଯୋଗ କରାଯାଇଛି । ଉପରୋକ୍ତ ଦୁଇବର୍ଷ ମଧ୍ୟରେ କ୍ଷୁଦ୍ର ଶିଳ୍ପ ଏବଂ କୃତୀର ଶିଳ୍ପ ସଂଖ୍ୟା ଧାର୍ଯ୍ୟ ଲକ୍ଷ୍ୟ ଠାରୁ ଯଥେଷ୍ଟ ଅଧିକ ହୋଇପାରିଛି । ୧୯୮୫-୮୬ ରେ ୩,୩୦୦ ଟି କ୍ଷୁଦ୍ର ଶିଳ୍ପ ଏବଂ ୬୯ ହଜାର କୃତୀର ଶିଳ୍ପ ପ୍ରତିଷ୍ଠା ପାଇଁ ଲକ୍ଷ୍ୟ ଧାର୍ଯ୍ୟ କରାଯାଇଥିବା ବେଳେ ୩,୪୮୨ ଟି କ୍ଷୁଦ୍ର ଶିଳ୍ପ ଏବଂ ୯୪,୫୬୮ ଟି କୃତୀର ଶିଳ୍ପ ପ୍ରତିଷ୍ଠା କରାଯାଇ ପାରିଛି । ସେହିପରି ୧୯୮୬-୮୭ରେ ୨,୫୦୦ କ୍ଷୁଦ୍ର ଶିଳ୍ପ

ଏବଂ ୨୨ ହଜାର କୃତୀର ଶିଳ୍ପ ପ୍ରତିଷ୍ଠା ପାଇଁ ଲକ୍ଷ୍ୟ ଧାର୍ଯ୍ୟ କରାଯାଇଥିବା ବେଳେ ୨୫୦୪୮ଟି କ୍ଷୁଦ୍ର ଶିଳ୍ପ ଏବଂ ୧,୩୩,୩୪୫ ଟି କୃତୀର ଶିଳ୍ପ ପ୍ରତିଷ୍ଠା କରାଯାଇଛି ।

ଏଠାରେ ଉଲ୍ଲେଖଯୋଗ୍ୟ ଯେ ଷଷ୍ଠ ପଞ୍ଚଦାଶିକ ଯୋଜନା ଆରମ୍ଭ ବେଳକୁ ରାଜ୍ୟରେ ମୋଟ ୯,୧୧୯ ଟି କ୍ଷୁଦ୍ର ଶିଳ୍ପ ଥିଲା ବେଳେ ଏହି ଯୋଜନା ଶେଷ ବେଳକୁ ଆଉ ଅଧିକ ୧୪,୩୧୮ଟି କ୍ଷୁଦ୍ର ଶିଳ୍ପ ଏବଂ ୩,୬୫,୯୧୬ ଟି କୃତୀର ଶିଳ୍ପ ପ୍ରତିଷ୍ଠିତ ହୋଇପାରିଥିଲା । ଏଥି ମାଧ୍ୟମରେ ୬,୮୪,୧୬୯ ଲକ୍ଷ ବ୍ୟକ୍ତିଙ୍କ ପାଇଁ ନିୟୁତ୍ତି ସୁଯୋଗ ସୃଷ୍ଟି କରାଯାଇ ପାରିଥିଲା ।

ଜନ ସମସ୍ୟା ସମାଧାନ ଶିବିର

କୋରାପୁଟ ସବ୍-ଡିଭିଜନର ତଳଗୁମାଣ୍ଡିଠାରେ ଗତ ୫ତାରିଖରେ ଆୟୋଜିତ ଜନ କଲ୍ୟାଣ ଶିବିର ନଗର ଉନ୍ନୟନ ରାଷ୍ଟ୍ରମନ୍ତ୍ରୀ ଶ୍ରୀ ବଟକୃଷ୍ଣ ଜେନା ଉଦ୍‌ଘାଟନ କରି ଗ୍ରାମାଞ୍ଚଳ ଲୋକମାନଙ୍କ ବିଭିନ୍ନ ସମସ୍ୟାକୁ ସମାଧାନ କରିବା ଦିଗରେ ସ୍ଥାନୀୟ ଅଧିକାରୀମାନଙ୍କ ଭୂମିକା ଗୁରୁତ୍ୱପୂର୍ଣ୍ଣ ବୋଲି କହିଥିଲେ ଏବଂ ଲୋକମାନେ ସେମାନଙ୍କର ଛୋଟ ଛୋଟ ସମସ୍ୟା ପାଇଁ ଯେପରି ବାରମ୍ବାର ସରକାରୀ ଦପ୍ତରକୁ ନ ଦୌଡ଼ନ୍ତି, ସେଥିପ୍ରତି ସଚେତନ ରହିବାକୁ ଅଧିକାରୀମାନଙ୍କୁ ପରାମର୍ଶ ଦେଇଥିଲେ । କେନ୍ଦ୍ର ଓ ରାଜ୍ୟ ସରକାର ଗ୍ରାମାଞ୍ଚଳର ସର୍ବବିଧି ଭଲଟି ପାଇଁ ବ୍ୟାପକ ଯୋଜନା କରିଛନ୍ତି ଓ ବିଶେଷ କରି ଆଦିବାସୀ ହରିଜନ ସଂପ୍ରଦାୟର ଲୋକମାନଙ୍କ ଆର୍ଥିକ ଭଲଟି ପାଇଁ ସରକାରଙ୍କ ପକ୍ଷରୁ ସୁତର ଦୃଷ୍ଟି ଦିଆଯାଇଛି ବୋଲି ଶ୍ରୀ ଜେନା ଡାକର ରାଷ୍ଟ୍ରରେ ଉଲ୍ଲେଖ କରିଥିଲେ ।

ସେଠାରେ ଆୟୋଜିତ ଶିବିରରେ ବିଭାଗୀୟ ଅଧିକାରୀମାନେ ଉପସ୍ଥିତ ରହି ଲୋକମାନଙ୍କର ବିଭିନ୍ନ ସମସ୍ୟା ସମାଧାନ କରିଥିଲେ । ସଭାସଭାରେ ମନ୍ତ୍ରୀ ଶ୍ରୀ ଜେନା ୭୦ ଜଣଙ୍କୁ ବାର୍ଦ୍ଧକ୍ୟ ରତ୍ନା, ୧୩ ଜଣଙ୍କୁ ବିଧବା ରତ୍ନା ଓ ୨୮ ଜଣଙ୍କୁ ଆଉ: ଆଉ: ତ୍ରି: କାର୍ଯ୍ୟକ୍ରମରେ ରଣ ପ୍ରଦାନ କରିଥିଲେ । ସ୍ଥାନୀୟ ବିଧାୟକ ଶ୍ରୀ ଅନନ୍ତ ରାମ ମାଝୀ ଉଦ୍‌ଘାଟନ ଭବବରେ ସଭାପତିତ୍ୱ କରିଥିଲେ ।

ଗରବ ଲୋକଙ୍କୁ ଅର୍ଥ ସାହାଯ୍ୟ

ଶ୍ରମ ଓ ନିଯୋଜନ ରାଷ୍ଟ୍ରମନ୍ତ୍ରୀ ଶ୍ରୀ ଭୃଗୁଳ ଚନ୍ଦ୍ର ମହାପାତ୍ର ଗତ ୮ ତାରିଖ ଦିନ ବାଲେଶ୍ୱର ସଦର ବ୍ଲକ୍‌ଠାରେ ଏହି ବ୍ଲକ୍ ଅନ୍ତର୍ଗତ ୧୨ଟି ଗ୍ରାମ ପଞ୍ଚାୟତର ୧୨୭ ଜଣ ଗରିବ ଲୋକଙ୍କୁ ଇ. ଆର. ଆର. ପି. ଯୋଜନା ମାଧ୍ୟମରେ ୮୬,୮୮୨ ଟଙ୍କା ବଣ୍ଟନ କରିଥିଲେ । ଉତ୍ସବରେ ଉଦ୍‌ବୋଧନ ବେଳ ଶ୍ରୀ ମହାପାତ୍ର କହିଲେ ଯେ ଉପଲୋଭୀମାନେ ଏହି ଅର୍ଥର ସଦୁପଯୋଗ କରି ନିଜର ଗୁରୁତ୍ୱାଣ ମେଣ୍ଟାଇବା ସଙ୍ଗେ ସଙ୍ଗେ ନିଜ ଗୋଡ଼ରେ ନିଜେ ଠିଆ ହୋଇପାରିବେ । ବିଶ୍ୱସ୍ତ୍ରୀ କାର୍ଯ୍ୟକ୍ରମ ମାଧ୍ୟମରେ ସରକାର ସମାଜର ଦରିଦ୍ରତମ ପରିବାରଙ୍କୁ ଆର୍ଥିକ ସହାୟତା ଓ ସମ୍ଭଳ ପ୍ରଦାନ କରି ସେମାନଙ୍କ ଅବସ୍ଥା ସୁଲଭ କରିବାକୁ ଉଦ୍ୟମ କରିଆସୁଛନ୍ତି ବୋଲି ଶ୍ରୀ ମହାପାତ୍ର କହିଥିଲେ ।

ହସ୍ତଶିଳ୍ପର ଅଭିବୃଦ୍ଧି

ହସ୍ତଶିଳ୍ପର ଜନନି ପ୍ରଚାରଣ ଓ ଏଥିପାଇଁ ନୂତନ ନୀତିଗଣା କୌଶଳ ଯୋଗାଇ ଦେବା ଉପରେ ରାଜ୍ୟ ସରକାର ବିଶେଷ ଗୁରୁତ୍ୱ ଆରୋପ କରୁଛନ୍ତି । ଏହା ପ୍ରକରେ ଆମର ପାରମ୍ପରିକ ଶିଳ୍ପରେ ଅସଫା ଯେଉଁ ଶାରୀରିକ ପରିଚ୍ଛନ୍ନ କରିବାକୁ ପଡୁଥିଲା, ତାହା ଦୂରହେବା ସଙ୍ଗେସଙ୍ଗେ ଉତ୍ପାଦିତ ପଦାର୍ଥର ମାନ ବୃଦ୍ଧି ଘଟୁଛି ଏବଂ ଅଧିକ ଉତ୍ପାଦନ ସମ୍ଭବ ହୋଇପାରୁଛି । ବସ୍ତ୍ରମ ପତ୍ରବାସିକ ଯୋଜନାର ପ୍ରଥମ ୨ ବର୍ଷ ମଧ୍ୟରେ ୧୫ଟି ହସ୍ତା ବସ୍ତ୍ର ଲୋକପ୍ରିୟ ପାରମ୍ପରିକ ଶିଳ୍ପର ବିକାଶ ପାଇଁ ୧୮ ଟି ଅଞ୍ଚଳରେ ୧୮ ଟି ସାଧାରଣ ସେବା ସୁବିଧା କେନ୍ଦ୍ର ଖୋଲିଯିବା ପାଇଁ ଚିହ୍ନଟ କରାଯାଇଛି । ଏହି କେନ୍ଦ୍ରଗୁଡ଼ିକ ମଧ୍ୟରୁ ୧୯୮୮-୮୯ରେ ୧୦ ଗୋଟି, ୧୯୮୯-୯୦ ରେ ୮ଟି ଖୋଲିଯିବ ।

ପ୍ରଥମ ପତ୍ରବାସିକ ଯୋଜନା ଶେଷବେଳକୁ ରାଜ୍ୟରେ ୧୮୧ଟି ପ୍ରାଥମିକ ହସ୍ତଶିଳ୍ପ ସମବାୟ ସମିତି ଥିଲା ଓ ସଭ୍ୟ ସଂଖ୍ୟା ୫,୮୭୯ ଥିଲା । ଏହି ସମିତି କ୍ଷେତ୍ରରେ ୭୫୫୫ ଲୋକଙ୍କୁ ଧରା ଯୋଗାଇ ଦିଆଯାଇ ପାରୁଥିଲା ଏବଂ ୧ କୋଟି ୨୦ ଲକ୍ଷ ଟଙ୍କାର ଜିନିଷ ଉତ୍ପାଦିତ ହୋଇପାରୁଥିଲା । ଷଷ୍ଠ ଯୋଜନା କାଳରେ ଆଉ ୯୦ଟି ସମିତି ଗଠିତ ହେବାପ୍ରକରେ ସମିତିଗୁଡ଼ିକର ସଂଖ୍ୟା ୨୭୧ରେ ପହଞ୍ଚିଲା ଓ ସଭ୍ୟସଂଖ୍ୟା ୯,୨୩୮ରେ ପହଞ୍ଚିପାରିଲା । ଏହିସବୁ ସମିତି ମାଧ୍ୟମରେ ୧୫ ହଜାର ଲୋକଙ୍କୁ କାମଧରା ମିଳିପାରୁଥିଲା, ଯାହାକି ପ୍ରଥମ ପତ୍ରବାସିକ ଯୋଜନା ଶେଷବେଳ ସଂଖ୍ୟାର ଦୁଇଗୁଣରୁ ଅଧିକ ।

ସପ୍ତମ ପତ୍ରବାସିକ ଯୋଜନାର ପ୍ରଥମ ବର୍ଷରେ ହସ୍ତଶିଳ୍ପରୁ ୩ କୋଟି ୮୭ ଲକ୍ଷ ୪୯ ହଜାର ଟଙ୍କାର ଦ୍ରବ୍ୟ ଉତ୍ପାଦିତ ହୋଇଥିଲା । ଦ୍ୱିତୀୟ ବର୍ଷରେ ତାହା ବୃଦ୍ଧି ପାଇ ୪ କୋଟି ୫୦ ଲକ୍ଷ ୬୪ ହଜାର ଟଙ୍କା ହୋଇପାରିଥିଲା । ତେଣୁ ହସ୍ତଶିଳ୍ପ ସାମଗ୍ରୀରୁ ଆୟ ଜମାଗତ ବୃଦ୍ଧି ପାଇବାରେ ଲାଗିଛି ।

ଅଗ୍ରାଧିକାର ଭିତ୍ତିରେ ଜଳସେଚନ ଯୋଜନା

ରାଜ୍ୟରେ ନିର୍ମାଣାଧୀନ ବିଭିନ୍ନ ଜଳସେଚନ ଯୋଜନା ପାଇଁ ଅନୁଧିକାର ଭିତ୍ତିରେ ବ୍ୟୟ ବର୍ତ୍ତାତ ପାଇଁ ଓଡ଼ିଶା ସରକାର ନୀତିଗଣନା ନିଷ୍ପତ୍ତି କରିଛନ୍ତି । ସବୁ ଯୋଜନା ପାଇଁ କିଛି କିଛି ଅର୍ଥ ଯୋଗାଇ ଦେବା ପ୍ରକରେ ଯୋଜନାଗୁଡ଼ିକର ନିର୍ମାଣ କ୍ଷେତ୍ରରେ ଅସଫା ବିକଳ ସୃଷ୍ଟି ହୋଇ ଏହାର ଖର୍ଚ୍ଚ ଅତ୍ୟଧିକ ଆଶାତର୍କାରୀତ୍ୱ ବୃଦ୍ଧି ପାଇଥିବା ଯୋଗୁଁ ଏହି ବ୍ୟବସ୍ଥାର ପରିବର୍ତ୍ତନ କରି ଯେଉଁ ଯୋଜନାର କାର୍ଯ୍ୟ ସପ୍ତମ ଯୋଜନାମଧ୍ୟରେ ସଂପୂର୍ଣ୍ଣ ହୋଇପାରିବ, ଯାହାର ନିର୍ମାଣ ଦ୍ୱାରା ସର୍ବାଧିକ ଉପକାର ମିଳିପାରିବ ଏବଂ ଯେଉଁ ଯୋଜନା ଉଚ୍ଚତମ ମୁକ୍ତିଗୁଣ ଅଞ୍ଚଳରେ ଜଳସେଚନ ସୁବିଧା ସୃଷ୍ଟି କରିପାରିବ, ସେଗୁଡ଼ିକୁ ଅଗ୍ରାଧିକାର ଭିତ୍ତିରେ ଅଧିକ ଅର୍ଥ ଯୋଗାଇ ଦେବା ଓ ନିର୍ମୂଳିତ ସମସ୍ତସାମାନ୍ୟତାରେ ଏଗୁଡ଼ିକୁ କାର୍ଯ୍ୟକାରୀ କରିବା ପାଇଁ ଭିତ୍ତି ହୋଇଛି । ଏ ସଂପର୍କରେ ଆବଶ୍ୟକ ତଥ୍ୟ ସଂଗୃହ, ସମାକ୍ଷା ତଥା ଅର୍ଥ ଯୋଗାଣ ନୀତି ନିର୍ଦ୍ଧାରଣ ପାଇଁ ରାଜ୍ୟ ସରକାର ଏକ କମିଟି ଗଠନ କରିଥିଲେ ।

ସପ୍ତମ ଯୋଜନା କାଳମଧ୍ୟରେ ବୃହତ୍ ଓ ମଧ୍ୟମ ଜଳସେଚନ ଯୋଜନା ପାଇଁ ୫୫୫ ୫୦ କୋଟି, କ୍ଷୁଦ୍ର ଜଳସେଚନ ପାଇଁ ୫୫୫୫୫୫୫, ଉପ ଜଳସେଚନ ପାଇଁ ୫୫ କୋଟି, ବନ୍ୟା ନିୟନ୍ତ୍ରଣ ପାଇଁ ୧୭ କୋଟି ଏବଂ ମରୁଡ଼ିଗ୍ରାସ୍ତ ଅଞ୍ଚଳରେ ଜଳସେଚନ ବ୍ୟବସ୍ଥା ପାଇଁ ୨୨ କୋଟି ଟଙ୍କା ବ୍ୟବସ୍ଥା କରାଯାଇଛି । ଅନେକ କ୍ଷେତ୍ରରେ ବନ୍ଧ ନିର୍ମାଣ ଦିଗରେ ବହୁ ଅର୍ଥ ବ୍ୟୟ ହେଉଥିଲେ ମଧ୍ୟ କେନାର ନିର୍ମାଣରେ ବିଳମ୍ବ ହେଉଥିବା ଯୋଗୁଁ ଯୋଜନାର ଦୁପ୍ରକ ମିଳୁ ନ ଥିବା ବିଷୟରେ ରାଜ୍ୟ ସରକାର ସଚେତନ ଅଛନ୍ତି ଓ ଏହି ସମସ୍ୟାର ସମାଧାନ ପାଇଁ ଆବଶ୍ୟକୀୟ ପଦକ୍ଷେପ ନିଆଯାଇଛି । ନିକଟରେ ଭୁବନେଶ୍ୱରଠାରେ ଜଳସେଚିତ ଅଞ୍ଚଳରେ ଜଳ ଓ ଜମିର ପରିଚ୍ଛନ୍ନତା ସଂପର୍କରେ ଅନୁଷ୍ଠିତ ଦଶମ ପ୍ରଶିକ୍ଷଣ କେନ୍ଦ୍ରର ଉଦ୍ଘାଟନ ଦିବସରେ ଲାଷଣ ଦେଇ ମୁଖ୍ୟ ଶାସନ ସଚିବ ଶ୍ରୀ ନଳିନୀକାନ୍ତ ପଣ୍ଡା ଏହି ତଥ୍ୟ ପ୍ରଦାନ କରିବା ସଙ୍ଗେ ସଙ୍ଗେ ରାଜ୍ୟ ତଥା ଦେଶର ଅର୍ଥନୈତିକ ପ୍ରଗତି ପାଇଁ ଜଳସେଚନ ଓ ବିଦ୍ୟୁତ୍ ଇଞ୍ଜିନିୟରମାନଙ୍କର ଭୂମିକା ଗୁରୁତ୍ୱପୂର୍ଣ୍ଣ ହୋଇଥିବା ଦୃଷ୍ଟିରୁ ଏହାକୁ ତ୍ୱରାନ୍ୱିତ କରିବା ପାଇଁ ସେମାନେ ସକ୍ରିୟ ଉଦ୍ୟମ କରିବେ ବୋଲି ଆଶା ପ୍ରକାଶ କରିଥିଲେ ।

ଓଡ଼ିଶାର ଅର୍ଥନୀତି କୃଷିଭିତ୍ତିକ ହୋଇଥିବା ଦୃଷ୍ଟିରୁ ଜଳସାଧାରଣକୁ ଉଚ୍ଚତମ କୃଷି ପଦ୍ଧତିର ପ୍ରବର୍ତ୍ତନ, ରାସାୟନିକ ସାର ପ୍ରୟୋଗ, ଶସ୍ୟ ଖସଡ଼ାର ପରିବର୍ତ୍ତନ ପ୍ରଭୃତି ସଂପର୍କରେ ସଚେତନ କରିବା ପାଇଁ ସୂଚନା ଓ ଲୋକ ସଂପର୍କ ବିଭାଗର କ୍ଷେତ୍ର କର୍ମଚାରୀମାନେ ସକ୍ରିୟ ପଦକ୍ଷେପ ନେବାକୁ ମୁଖ୍ୟ ଶାସନ ସଚିବ ପରାମର୍ଶ ଦେଇଛନ୍ତି ।

ରାଜଧାନୀର ଅତ୍ୟଧିକ କର୍ମସୂଚୀ

ଭୁବନେଶ୍ୱର ବରମୁଣ୍ଡାଠାରେ ଏକ ଅତ୍ୟଧିକ ବସ୍ତୁ-ସାଞ୍ଚ ନିର୍ମାଣ ପାଇଁ ପ୍ରାରମ୍ଭିକ ପଦକ୍ଷେପ ନିଆଯାଇଛି । ଏଥିପାଇଁ ରାଜ୍ୟ ସରକାର ଭୁବନେଶ୍ୱର ଉତ୍ତୟନ ସଂସ୍ଥାକୁ ୧୫ ଏକର ଜମି ହସ୍ତାନ୍ତର କରିଦାରିଛନ୍ତି । ବର୍ତ୍ତମାନର ବସ୍ତୁସାଞ୍ଚରେ ସ୍ଥାନାନ୍ତର ଯୋଗୁଁ ଅତ୍ୟଧିକ ଗହଳି ହୋଇ ଅନେକ ଦୁର୍ଘଟଣା ଘଟୁଥିବା ଯୋଗୁଁ ଏହାକୁ ସ୍ଥାନାନ୍ତରିତ କରିବାପାଇଁ ବହୁଦିନରୁ କଳମତ ପ୍ରକାଶ ପାଇଛି ଓ ଏହାପ୍ରତି ଉପଯୁକ୍ତ ସମ୍ମାନ ପ୍ରଦର୍ଶନ କରି ଏକ ନିର୍ଦ୍ଧାରିତ ସମୟ ସୀମା ମଧ୍ୟରେ ନୂତନ ବସ୍ତୁସାଞ୍ଚର ନିର୍ମାଣ ଓ ଏହି ସ୍ଥାନାନ୍ତର କାର୍ଯ୍ୟ ସମାପ୍ତ କରିବା ପାଇଁ ମୁଖ୍ୟମନ୍ତ୍ରୀ ଶ୍ରୀ କାନକୀବରୁଜ ପଟ୍ଟନାୟକ ନିର୍ଦ୍ଦେଶ ଦେଇଛନ୍ତି ।

ଗତକାଲି ଏ ସଂପର୍କରେ ମୁଖ୍ୟ ଶାସନ ସଚିବ ଶ୍ରୀ ନଳିନୀକାନ୍ତ ପଣ୍ଡା ସଂପୃକ୍ତ ବିଭାଗୀୟ କର୍ମକର୍ମୀଙ୍କ ସହ ଆଲୋଚନା କରିଥିଲେ । ଏହି ବସ୍ତୁସାଞ୍ଚର ନିର୍ମାଣ ଓ ପରିଚ୍ଛନ୍ନତା ଦୃଷ୍ଟିରୁ ଭୁବନେଶ୍ୱର ଉତ୍ତୟନ ସଂସ୍ଥାକୁ ଦିଆଯାଇଛି । ପ୍ରଥମ ପର୍ଯ୍ୟାୟରେ ଏହି ନିର୍ମାଣ ପାଇଁ ୧ କୋଟି ୩୨ ଲକ୍ଷ ଟଙ୍କା ବ୍ୟୟ କରାଯିବ ଓ ଏହାର କାର୍ଯ୍ୟ ୧୯୮୮ ନଭେମ୍ବର ମାସ ସୁଦ୍ଧା ଶେଷ କରାଯିବ । ଏହି ଯୋଜନା ପାଇଁ 'ହୁଡ଼କୋ' ର ଆର୍ଥିକ ସହାୟତା ଗ୍ରହଣ ପାଇଁ ନୀତିଗଣନା ନିଷ୍ପତ୍ତି ଗ୍ରହଣ କରାଯାଇଛି ।

ପ୍ରାରମ୍ଭିକ ସ୍ତରରେ ବସ୍ତାଣ ବ୍ୟତୀତ ରାଜ୍ୟ ପରିବହନ ନିଗମ ଓ ଓ. ଆର. ଟି. କଂପାନୀ ପାଇଁ ଗ୍ୟାରେଜ, ଆବଶ୍ୟକୀୟ ଚୋକାନ ଗୃହ ଓ ସୁରକ୍ଷା ଶୈଳୀଗୁଡ଼ିକ ପ୍ରଚ୍ଛୁତି ମଧ୍ୟ ନିର୍ମିତ ହେବ ଏହି ସ୍ଥାନାନ୍ତର ଫଳରେ ଜନସାଧାରଣ ଯେପରି କୌଣସି ପ୍ରୟୋଗୀର ସମ୍ମୁଖୀନ ନହୁଅନ୍ତି, ସେଥିପାଇଁ ନୂତନ ବସ୍ତାଣ ଠାରୁ ସହରର ସମସ୍ତ ଅଞ୍ଚଳକୁ ଯଥେଷ୍ଟ ସଂଖ୍ୟକ ଟାଇର୍ ଏବଂ ଚକାଚଳ ପାଇଁ ନିର୍ଦ୍ଦିଷ୍ଟ ପଦକ୍ଷେପ ନେବାକୁ ଓ ସହର ମଧ୍ୟରେ ଟାଇର୍ ବସ୍ତାଣ ନିର୍ମାଣ ପାଇଁ ଭିର ବରାଯାଇଛି ଲୁକ୍‌ନେଶ୍ୱର ସହରର ଉଦ୍ଦିଷ୍ଟ ଆବଶ୍ୟକତା ପ୍ରତି ଦୃଷ୍ଟି ଦେଇ ଏହି ବସ୍ତାଣ ନିର୍ମାଣ କରିବା ଓ ଏହାର ପରିପୁରଣ ପାଇଁ ବସ୍ତାଣ ସଂପ୍ରଦାନଣ ସକାଶେ ଉପଯୁକ୍ତ ବ୍ୟବସ୍ଥା ରଖିବାକୁ ମୁଖ୍ୟ ଶାସନ ସଚିବ ପରାମର୍ଶ ଦେଇଛନ୍ତି ।

ଏହି ଆଲୋଚନାରେ ପରିବହନ ନଗର ଉନ୍ନୟନ ଓ ଆରମ୍ଭ ବିଭାଗର ଶାସନ ସଚିବ ସାଧାରଣ ପ୍ରଶାସନ ବିଭାଗର ସ୍ୱତନ୍ତ୍ର ଶାସନ ସଚିବ ଲୁକ୍‌ନେଶ୍ୱର ଉନ୍ନୟନ ସଂସ୍ଥାର ଉପାଧ୍ୟକ୍ଷ ଉଷ୍ଠେର୍ ନିର୍ଦ୍ଦେଶକ ଓ ନଗର ଉନ୍ନୟନ ନିର୍ଦ୍ଦେଶକ, ରାଜ୍ୟ ପରିବହନ ନିଗମ ଏବଂ ଓ. ଆର. ଟି. ପ୍ରତିନିଧିମାନେ ଯୋଗ ଦେଇଥିଲେ ।

ଆଦବାସୀ ଉନ୍ନୟନ କାର୍ଯ୍ୟକ୍ରମ

ହରିଜନ ଓ ଆଦିବାସୀ କଲ୍ୟାଣ ଉପମତୀ ଶ୍ରୀମତୀ ପରମା ପୂଜାରୀ ପୂଜାବାଣୀଠାରେ ଗତ ୭ ତାରିଖ ଦିନ ଆଦିବାସୀ ଉନ୍ନୟନ କାର୍ଯ୍ୟକ୍ରମର ଅଗ୍ରଗତି ସଂପର୍କରେ ସମୀକ୍ଷା କରିଥିଲେ । ବିଂଶସୂତ୍ରୀ କାର୍ଯ୍ୟକ୍ରମରେ ଦାରିଦ୍ର୍ୟ ଦୂରୀକରଣ ପାଇଁ ସର୍ବାଧିକ ଗୁରୁତ୍ୱ ଦିଆଯାଇଥିବାରୁ ଏଥିପ୍ରତି ଦୃଷ୍ଟି ଦେବାକୁ ସେ ବିଭାଗୀୟ ଅଧିକାରୀମାନଙ୍କୁ ପରାମର୍ଶ ଦେଇଥିଲେ । ସ୍ଥାନୀୟ ବିଧାୟକ ଶ୍ରୀ ଅଭିମନ୍ୟୁ ବେହେରା ଆଲୋଚନା ଦେଠକରେ ଉପସ୍ଥିତ ଥିଲେ । ଉପମତୀ ଶ୍ରୀମତୀ ପୂଜାରୀ ପୂଜାବାଣୀ ଓ ଶକ୍ତୀପତା ବୁକ୍‌ର ସିଲେଇ କେନ୍ଦ୍ର ପଦନା ସ୍ଥାନର ସେବାଶ୍ରମ, ବୈତା ପିରିକୃତି ଲମ୍ବାଗୁଡୁରି ସ୍ଥାନର ଶିକ୍ଷାନୁଷ୍ଠାନ ଏବଂ ପୂଜାବାଣୀ କଲେଜର ଛାତ୍ରୀ ନିବାସ ପରିଦର୍ଶନ କରିଥିଲେ । ପ୍ରେମଝରି ଓ ବରତାଠାରେ ମୂଲିକା ସଂରକ୍ଷଣ କାର୍ଯ୍ୟ ପରିଦର୍ଶନକରି ସେଥିରେ ଥିବା ତ୍ରୁଟି ସଂଶୋଧନ କରିବାକୁ ଶ୍ରୀମତୀ ପୂଜାରୀ ବିଭାଗୀୟ ଅଧିକାରୀଙ୍କୁ ପରାମର୍ଶ ଦେଇଥିଲେ ।

ଉପମତୀ ଶ୍ରୀମତୀ ପୂଜାରୀ ପୂର୍ବଦିନ କଳିଙ୍ଗା ମହା- ବିଦ୍ୟାଳୟର ବାର୍ଷିକ ଉତ୍ସବରେ ସମ୍ମାନୀୟା ଅତିଥିରୂପେ ଯୋଗ ଦେଇ ଛାତ୍ରଛାତ୍ରୀମାନଙ୍କୁ ଉଦ୍ଦିଷ୍ଟ ଆଦର୍ଶ ଜୀବନ ଯାପନ ପାଇଁ ମନଯୋଗ ସହକାରେ ଶିକ୍ଷାଲାଭ କରିବାକୁ ପରାମର୍ଶ ଦେଇଥିଲେ । ଅବକାରୀ ରାଷ୍ଟ୍ରମତୀ ଶ୍ରୀ ନାଗାର୍ଜୁନ ପ୍ରଧାନ ଉତ୍ସବରେ ମୁଖ୍ୟ ଅତିଥି ରୂପେ ଯୋଗ ଦେଇଥିଲେ ।

ଏନ୍. ଆର୍. ଇ. ପି. କାର୍ଯ୍ୟକ୍ରମ

ଜାତୀୟ ଗ୍ରାମାଞ୍ଚଳ ନିୟୁତ୍ତି କାର୍ଯ୍ୟକ୍ରମ ଅନୁଯାୟୀ ଗତମାସରେ ରାଜ୍ୟରେ ପ୍ରାୟ ୨୨ଲକ୍ଷ ଶ୍ରମ ଦିବସ ସୃଷ୍ଟି କରାଯାଇ ଶ୍ରମଜୀବୀମାନଙ୍କ ପାଇଁ ନିୟୁତ୍ତି ସୁବିଧା ସୃଷ୍ଟି କରାଯାଇ ପାରିଛି । ଏହାଦ୍ୱାରା ୭ ଲକ୍ଷ ୯୧ ହଜାର ଶ୍ରମ ଦିବସରେ ଚପସିଲଗୁଡ଼ିକ ଜାତି ଓ ୭ ଲକ୍ଷ ୫୨ ହଜାର ଶ୍ରମ ଦିବସରେ ଚପସିଲଗୁଡ଼ିକ ସଂପ୍ରଦାନଣ ଶ୍ରମିକମାନେ ମଜୁରୀ ଉପାର୍ଜନ ସୁବିଧା ପାଇପାରୁଛନ୍ତି । ଏହାଦ୍ୱାରା ପ୍ରାୟ ୮ ଲକ୍ଷ ଶ୍ରମ ଦିବସରେ ଚାମିହାନ ଓ ୫ ଲକ୍ଷ ୬୩ ହଜାର ଶ୍ରମ ଦିବସରେ ମହିଳା ଶ୍ରମିକମାନେ ଉପକୃତ ହୋଇଛନ୍ତି ।

ଗତମାସରେ ଏହି କାର୍ଯ୍ୟକ୍ରମ ଲାଗି ଶାଦ୍ୟଶସ୍ୟର ମୂଲ୍ୟ ସମେତ ମଜୁରୀ ଓ ଅଣ-ମଜୁରୀ ବାବଦରେ ମାକୋଟି ୩୮ ଲକ୍ଷ ୫୯ ହଜାର ଟଙ୍କା ବ୍ୟୟ ହୋଇଛି । ଶ୍ରମିକମାନଙ୍କୁ ଶାଦ୍ୟଶସ୍ୟ ଆକାରରେ ଦିଆଯାଇଥିବା ଗୁରୁତ୍ୱ ଓ ଗହମର ପରିମାଣ ଯଥାକ୍ରମେ ୩,୬୪୭.୧୦ ମେଟ୍ରିକ୍ ଟନ୍ ଓ ୪,୦୨୧.୮୪ ମେଟ୍ରିକ୍ ଟନ୍ ।

ଚକ୍ରିତ ଆର୍ଥିକ ଦର୍ଶରେ ଗତମାସ ସୁଦ୍ଧା ଏନ୍. ଆର. ଇ. ପି. କାର୍ଯ୍ୟକ୍ରମ ଦ୍ୱାରା ରାଜ୍ୟରେ ମୋଟ ୧ କୋଟି ୨୧ ଲକ୍ଷ ୧୧ ହଜାର ଶ୍ରମ ଦିବସ ସୃଷ୍ଟି କରାଯାଇଛି । ସେଥିମଧ୍ୟରୁ ୩୮ ଲକ୍ଷ ୯୫ ହଜାର ଶ୍ରମ ଦିବସରେ ଚପସିଲଗୁଡ଼ିକ ଜାତି ଓ ୪୦ ଲକ୍ଷ ୯୧ ହଜାର ଶ୍ରମ ଦିବସରେ ଚପସିଲଗୁଡ଼ିକ ସଂପ୍ରଦାନଣ ଶ୍ରମଜୀବୀମାନେ ଉପକୃତ ହୋଇଛନ୍ତି । ଏହାଦ୍ୱାରା ୩୬ ଲକ୍ଷ ୧୨ ହଜାର ଶ୍ରମ ଦିବସରେ ଚାମିହାନ ଓ ୨୩ ଲକ୍ଷ ୬ ହଜାର ଶ୍ରମ ଦିବସରେ ମହିଳା ଶ୍ରମିକମାନେ ଉପକୃତ ହୋଇଛନ୍ତି ।

ଏଥିପାଇଁ ଶାଦ୍ୟଶସ୍ୟର ମୂଲ୍ୟ ସମେତ ମଜୁରୀ ଓ ଅଣ-ମଜୁରୀ ବାବଦରେ ମୋଟ ୨୦ କୋଟି ୪୮ ଲକ୍ଷ ୨ ହଜାର ଟଙ୍କା ବ୍ୟୟ ହୋଇଛି ।

ଡଂଗରଥା କଂଧ ଉନ୍ନୟନ ଯୋଜନା

କୋରାପୁଟ ଜିଲ୍ଲା ଗୁଣ୍ଡପୁର ସବ୍‌ଡିଭିଜନ ଅନ୍ତର୍ଗତ ବିଷମ-କଟକ ଓ ମୁନିଗୁଡା ପାର୍ବତ୍ୟ ଅଞ୍ଚଳରେ ସମୁଦ୍ର ପତ୍ତନଠାରୁ ଏକ ହଜାରରୁ ୫ ହଜାର ପୁଟ ଉଚ୍ଚରେ ବାସ କରୁଥିବା ତଙ୍ଗରିଆ କଂଧମାନଙ୍କର ସର୍ବବିଧି ଉନ୍ନତି ପାଇଁ ବିଷମ-କଟକଠାରୁ ୬ କିଲୋମିଟର ଦୂର ଗୁଡିକୋଣାଠାରେ 'କଲି ତଙ୍ଗରିଆ କଂଧ ଉନ୍ନୟନ ସଂସ୍ଥା' କାର୍ଯ୍ୟ କରୁଛି । ଏହି ସଂସ୍ଥା ଅଧୀନରେ ୭ଟି ଗ୍ରାମପଞ୍ଚାୟତର ୬୭ଟି ଗ୍ରାମ ମଧ୍ୟରେ ବିଷମ-କଟକ ବୁକର ୩୨ଟି ଓ ମୁନିଗୁଡା ବୁକର ୩୫ଟି ଗ୍ରାମ ଅନ୍ତର୍ଭୁକ୍ତ ।

ଏହି ସଂସ୍ଥା ଆରମ୍ଭରୁ ଅର୍ଥାତ୍ ୧୯୭୮ ମସିହା ଜୁଲାଇରୁ ଅଦ୍ୟାବଧି ୫୬ ଲକ୍ଷ ଟଙ୍କା ବ୍ୟୟ କରିଛି । ତନ୍ମଧ୍ୟରେ ବିଭିନ୍ନ କୃଷି କାର୍ଯ୍ୟକ୍ରମ, ପଞ୍ଚଗୁଣ ପ୍ରସାରଣ, ମୂଲିକା ସଂରକ୍ଷଣ, ପଶୁ ପାଳନ, ଭିତ୍ତିଭୂମି ଉନ୍ନୟନ, ସ୍ୱାସ୍ଥ୍ୟସେବା ଇତ୍ୟାଦି

କାର୍ଯ୍ୟକ୍ରମ ଅବରୂପ । ଶୁଷ ପାଇଁ ୪୨୫ ଜଣଙ୍କୁ କୃଷି ଯତ୍ନପାତ୍ର ଓ ୧୪୬ ଜଣଙ୍କୁ ହଳ ବଳଦ ଯୋଗାଇ ଦେବା ବାବଦରେ ଯଥାକ୍ରମେ ୨,୬୮୨ ଟଙ୍କା ଓ ୧ ଲକ୍ଷ ୨୮ ହଜାର ୪୧୬ ଟଙ୍କା ଦିଆଯାଇଛି । ଏଠିକାର ଜଳବାୟୁ ଅପେକ୍ଷାକୃତ ଥଣ୍ଡା ଥିବାରୁ ଫଳସୂତ୍ର ପାଇଁ ଏହା ଅତୀତ ଅନୁକୂଳ । ଏଥିପାଇଁ ଫଳୋଦ୍ୟାନ ବିଭାଗ ତରଫରୁ ମୋଟ ୧,୩୬୦ ଏକର ଜମିରେ ବିଭିନ୍ନ ପ୍ରକାରର ଫଳସୂତ୍ର କରାଯାଇଛି । ତନ୍ମଧ୍ୟରେ ମୁଖ୍ୟତଃ ୨୬୬ ଏକରରେ କଦଳୀ, ୪୨୧ ଏକର ଜମିରେ ସପୁରୀ, ୨୯୭ ଏକର ଜମିରେ ମିଠା କମଳା ଅବରୂପ । ଫଳସୂତ୍ର ବାବଦରେ ୧୮ ଲକ୍ଷ ୯୮ ହଜାର ୮୩୦ ଟଙ୍କା ବ୍ୟୟ କରାଯାଇଛି ।

ଉତ୍କଳର ଉତ୍ପାଦନ ଦାସ କରୁଥିବା ଅଞ୍ଚଳରେ ୧,୧୬୩ ଏକର ସୁଖଜମି ରହିଛି । ଆଦିବାସୀମାନେ ମାଣ୍ଡିଆ, ବାଜରା, ମଜା, ହରଡ, ମୁଗ, ଅଳସୀ, ସୋରିଶ, ହଳଦୀ ପ୍ରଭୃତି ଶୁଷ କରନ୍ତି । କୃଷିର ଉନ୍ନତି ପାଇଁ ପ୍ରତିଥର ଖରିଫ୍ ଓ ଋତୁ ଋତୁରେ ଏହି ପରିବାରକୁ ଉନ୍ନତ ବିହନ ଓ ସାର ଯୋଗାଇ ଦିଆଯାଇଛି ।

ଗ୍ରାମରୁଡ଼ିକର ମୋଟ ଲୋକସଂଖ୍ୟା ହେଉଛି ୪,୬୧୬ ଏବଂ ତନ୍ମଧ୍ୟରେ ପୁରୁଷଙ୍କ ସଂଖ୍ୟା ହେଉଛି ୨,୦୨୮ ଏବଂ ମହିଳାମାନଙ୍କ ସଂଖ୍ୟା ୨,୬୮୮ । ଫଳସୂତ୍ର ହେଉଛି ଏମାନଙ୍କର ପ୍ରଧାନ ବେତ୍ତଣ । ଏମାନଙ୍କୁ ଫଳସୂତ୍ରପାଇଁ ସପୁରୀ, ମିଠା କମଳା, ଅମୃତଭଣ୍ଡା, କଦଳୀ ଇତ୍ୟାଦି ଫଳସୂତ୍ରମାନ ଉଚ୍ଚ ସଂଖ୍ୟା ତରଫରୁ ଯୋଗାଇ ଦିଆଯାଇଛି । ପାହାଚ ଉପରେ ଏହି ସଂଖ୍ୟା ୭ଟି ନର୍ସରୀ ତିଆରି କରି ବିଭିନ୍ନ ପ୍ରକାରର ଫଳସୂତ୍ରା ଯୋଗାଇ ଦେବାର ବ୍ୟବସ୍ଥା କରାଯାଇଛି । ଆକୃଷ୍ଟ ମଧ୍ୟ କରିବା ପାଇଁ ସେମାନଙ୍କୁ ଉତ୍ସାହିତ କରାଯାଇଛି ।

ଶିକ୍ଷାର ପ୍ରସାର ପାଇଁ ଏହି ଅଞ୍ଚଳରେ ଶୁକ୍ଷ୍ମାଦୀ ସମେତ ପ୍ରାଥମିକ କେନ୍ଦ୍ର ରହିଛି ଏବଂ ସ୍ୱାସ୍ଥ୍ୟ ସେବା ମଧ୍ୟ ଏମାନଙ୍କୁ ଯୋଗାଇ ଦିଆଯାଇଛି । ଏମାନଙ୍କର ସାମାଜିକ ଚଳଣୀରେ ପରିବର୍ତ୍ତନ ଆଣିବା ପାଇଁ ଉଚ୍ଚ ସଂଖ୍ୟା ବିଭିନ୍ନ କାର୍ଯ୍ୟକ୍ରମମାନ ହାତକୁ ନେଇଛନ୍ତି ।

ମଦନପୁର-ସମପୁର ବ୍ଲକ୍ ଜଳ ପ୍ରକଳ୍ପ ପ୍ରତିଷ୍ଠା

କଳାହାଣ୍ଡି ଜିଲ୍ଲାର ମଦନପୁର ରାମପୁର ବ୍ଲକ୍ରେ ମୂଲିକା ସଂରକ୍ଷଣ ବିଭାଗ ଦ୍ୱାରା ୧୩ ଗୋଟି ଜଳ ପ୍ରକଳ୍ପ ମନୁଡ଼ିର ପ୍ରତିକାର ନିମନ୍ତେ ପ୍ରତିଷ୍ଠା କରାଯାଇଛି ବୋଲି ସେତ ରାଷ୍ଟ୍ରମନ୍ତ୍ରୀ ଶ୍ରୀ ଭୃଗୁଚର ସିଂହ ପ୍ରକାଶ କରିଛନ୍ତି । ଗଡକାଣ୍ଡି କଳାହାଣ୍ଡି ଜିଲ୍ଲାର ରୂପରାଘୋଡ଼ଠାରେ ହରିବୋଷ ସ୍ୱାରକୀ ପୂର୍ବରୁ ଚୂର୍ଣ୍ଣାମେଣ୍ଡ ଉତ୍ପାଦନ ଉତ୍ସବରେ ମୁଖ୍ୟ ଅତିଥି ରୂପେ ଯୋଗ ଦେଇ ଶ୍ରୀ ସିଂହ କହିଲେ ଯେ ପ୍ରତି ଜିଲ୍ଲାରେ ଜୀବୀର ଭିତ୍ତିଭୂମି ମଧ୍ୟ ପ୍ରସ୍ତୁତ କରାଯାଇଛି ।

ଏହାପୂର୍ବରୁ ଗତ ୯ ତାରିଖ ଦିନ ସେ ଡାକ୍ତରୀହାଲ, ଟାଙ୍ଗେରମୁଣ୍ଡା, ଅଲତରା, ଗୋଲା ତେଜା, ତେଲକୋଳା, ସିକେଲକୂପା, କୁମେରପଟା, ମଦନପୁର, ପାଟମୁଣ୍ଡା, ମହନଗିରି ପ୍ରଭୃତି ଗ୍ରାମ ପରିଦର୍ଶନ କରି ୪୦ ଜଣଙ୍କୁ ବାର୍ଦ୍ଧକ୍ୟ ଭରା ଓ ୬୦ ଜଣଙ୍କୁ ବ୍ୟବସାୟ ଭଣ୍ଡା ବଣ୍ଟନ କରିଥିଲେ । ମୋହନଗିରିଠାରେ ଏକ ସାଧାରଣ ସଭାରେ ରାମପୁର -ମୋହନଗିରି ରାସ୍ତାର ଉନ୍ନତି ଲାଗି ସରକାର ୩ ଲକ୍ଷ ୫୦ ହଜାର ଟଙ୍କା ମଞ୍ଜୁର କରିଥିବା ସେ ସୂଚାଇଥିଲେ । ଏହି ଅବସରରେ ସେ ଅଭରକା ଗ୍ରାମରେ ଦୁଇଟି ଜଳ ପ୍ରକଳ୍ପ ନିର୍ମାଣ କାର୍ଯ୍ୟର ଅଗ୍ରଗତି ଅନୁଧ୍ୟାନ କରିଥିଲେ ।

ଆଦିବାସୀ ଅଞ୍ଚଳର ଅଭିଯୋଗ ଦୂରୀକରଣ

ପ୍ରଶାସନିକ ଅଧିକାରୀମାନେ ଅନୁରତ ଆଦିବାସୀ ଅଞ୍ଚଳରେ ଫଳପ୍ରଦ ଜଳ ସଂପର୍କ ସ୍ଥାପନ କରି ଲୋକମାନଙ୍କର ଦୁଃଖ ଦୂର୍ବଣା ଓ ଅଭିଯୋଗ ଦୂରୀକରଣ ପାଇଁ ସଜ୍ଜାୟ ପଦକ୍ଷେପ ନେବାକୁ ମୁଖ୍ୟମନ୍ତ୍ରୀ ଶ୍ରୀ ଜାନକୀ କଲୁଇ ପଞ୍ଚନାୟକ ନିର୍ଦ୍ଦେଶ ଦେଇଛନ୍ତି । ଅନୁରତ ଅଞ୍ଚଳର ବିଭିନ୍ନ ସମସ୍ୟାର ଆଶୁ ସମାଧାନ ତଥା ଜନସାଧାରଣଙ୍କର ଅଭାବ ଓ ଅସୁବିଧା-ଗୁଡ଼ିକର ପର୍ଯ୍ୟାଲୋଚନା କରି ସେଗୁଡ଼ିକର ଦୂରୀକରଣ ପାଇଁ ଜିଲ୍ଲାସ୍ତରରେ ପ୍ରଶାସନିକ କଳକୁ ଅଧିକ ସକ୍ରିୟ କରିବା ଉପରେ ସେ ବିଶେଷ ଗୁରୁତ୍ୱ ଆରୋପ କରିଛନ୍ତି ।

ଅନୁରତ ଅଞ୍ଚଳରେ ପାନୀୟ ଜଳର ଅଭାବ-ଅତ୍ୟାବଶ୍ୟକୀୟ ସାମଗ୍ରୀ ଯୋଗାଣରେ ଅବ୍ୟବସ୍ଥା, ଦାରିଦ୍ର୍ୟ ଦୂରୀକରଣ କାର୍ଯ୍ୟକ୍ରମ ପାଇଁ ରଣ ଓ ସରକାରୀ ସାହାଯ୍ୟ ମଞ୍ଜୁରୀରେ ବିଳମ୍ବ, ଆଦିବାସୀ ଜମି ହସ୍ତାନ୍ତର ପ୍ରଭୃତି କ୍ଷେତ୍ରରେ ପ୍ରଶାସନିକ ଅବହେଳା ପ୍ରଦର୍ଶନ ଯୋଗୁଁ ଲୋକମାନେ ଯେପରି ଅସୁବିଧାର ସମ୍ମୁଖୀନ ନହୁଅନ୍ତି ସେ ଦିଗରେ ଆବଶ୍ୟକୀୟ ପଦକ୍ଷେପ ନେବାକୁ ମୁଖ୍ୟମନ୍ତ୍ରୀଙ୍କ ପରାମର୍ଶ ଅନୁଯାୟୀ ମୁଖ୍ୟ ଶାସନ ସଚିବ ଶ୍ରୀ ନିଜିନୀକାନ୍ତ ପଣ୍ଡା ସମସ୍ତ ଶାସନ ସଚିବ, ବିଭାଗୀୟ ମୁଖ୍ୟ ତଥା ଜିଲ୍ଲାପାଳମାନଙ୍କୁ ନିର୍ଦ୍ଦେଶ ଦେଇଛନ୍ତି । ଏହି ଅଞ୍ଚଳରେ ସାହାଯିକ ହାତମାନଙ୍କରେ ନିକଟବର୍ତ୍ତୀ ଗ୍ରାମମାନଙ୍କର ଆଦିବାସୀମାନେ ସମ୍ପୂର୍ଣ୍ଣିତ ହେଉଥିବା ଦୃଷ୍ଟିରୁ ଏଥିରେ ଯେତେଦୂର ସମ୍ଭବ ନିୟମିତଭାବେ ସର୍ବ୍ୱଭିଜ୍ଞମାନ ଅଧିକାରୀ, ବ୍ଲକ୍ ଉନ୍ନୟନ ଅଧିକାରୀ ଏବଂ ରାଜସ୍ୱ ତଥା ଯୋଗାଣ ବିଭାଗର ଅଧିକାରୀମାନେ ଯୋଗ ଦେଇ ଆଦିବାସୀମାନଙ୍କର ଅଭାବ ଅସୁବିଧା ସଂପର୍କରେ ଅନୁଧ୍ୟାନ କରିବା ଓ ତାହା ଦୂର କରିବା ପାଇଁ ଆଶୁ ଓ ସଜ୍ଜାୟ ପଦକ୍ଷେପ ନେବାକୁ ମୁଖ୍ୟ ଶାସନ ସଚିବ ଉପଦେଶ ଦେଇଛନ୍ତି । ଜିଲ୍ଲାପାଳମାନେ ମଧ୍ୟ ଆଦିବାସୀ ଅଞ୍ଚଳର କେତେକ ମୁଖ୍ୟ ହାତ ପରିଦର୍ଶନ କରି ଲୋକମାନଙ୍କ ସହ ଉତ୍ତମ ସଂପର୍କ ସ୍ଥାପନ କରିବା ଉପରେ ଗୁରୁତ୍ୱ ଆରୋପ କରି ସମାଜର ଦୂର୍ବଳ ଶ୍ରେଣୀ ଲୋକମାନଙ୍କର ଅର୍ଥନୈତିକ ତଥା ସାମାଜିକ ବିକାଶକୁ ଦୂରାନ୍ୱିତ କରିବା ପାଇଁ ସଂପୃକ୍ତ କର୍ମଚାରୀମାନେ ନିଶ୍ଚାର ସହିତ ନିଜର କର୍ତ୍ତବ୍ୟ ସଂପାଦନ କରିବେ ବୋଲି ସେ ଆଶା ପ୍ରକାଶ କରିଥିଲେ ।

ସଂଗ୍ରହ ଗୋ-ଉନ୍ମୟନ ଯୋଜନା

କଟକ, ବ୍ରହ୍ମପୁର ଓ ସମଲପୁର ସଂଗ୍ରହ ଗୋ-ଉନ୍ମୟନ ଯୋଜନା ଅନୁକ୍ରମେ ଗତ ସେପ୍ଟେମ୍ବର ମାସରେ ୫୩ ହଜାର ୨୯୩ ଗୋକୁ ବିଭିନ୍ନ ସଂକ୍ରମକ ରୋଗ ପ୍ରତିଷେଧକ ଟିକା ଚିକିତ୍ସା ସଙ୍ଗେ ସଙ୍ଗେ ୪୩ ହଜାର ୪୯୪ଟି ଗାଈଗୋରୁଙ୍କର ସାଧାରଣ ରୋଗର ଚିକିତ୍ସା କରାଯାଇଛି । ଉକ୍ତ ସମୟ ମଧ୍ୟରେ ୪ ହଜାର ୪୭୪ଟି ଗାଈକୁ କୃତ୍ରିମ ପ୍ରଜନନ ଦ୍ୱାରା ଗର୍ଭାଧାନ କରାଯାଇଥିଲା । ପୂର୍ବରୁ ପ୍ରଜନନ କରାଯାଇଥିବା ଗାଈଙ୍କଠାରୁ ୯୩୬ଟି ଅଣ୍ଡିରା ଓ ୮୩୦ଟି ସଙ୍କର କାତୀୟ ମାଈ ବାହୁରା ଜନ୍ମିଥିଲେ । ଏହାବ୍ୟତୀତ ୫ ହଜାର ୨୨୦ଟି ଅଣ୍ଡିରା ବାହୁରାକୁ ଧରାଣ କରାଯାଇଥିଲା ।

ବ୍ୟକ୍ତିଗତ କ୍ଷେତ୍ରରେ ଗ୍ରାସଭୁଷ ପାଇଁ ଗୋ-ପାକନ କରୁଥିବା ଗୁଣାମାନଙ୍କୁ ୨୪୦ କ୍ୟୁଣ୍ଡାର ଗ୍ରାସମଞ୍ଜି ଏବଂ ୪ ହଜାର ୩୫୦ ଗ୍ରାସମୂଳ ଯୋଗାଇଦିଆଯାଇ ଉକ୍ତ ଅନୁକ୍ରମ ଗୁଣାମାନଙ୍କର ପ୍ରାୟ ୧୯ ଏକର ଜମିରେ ଗ୍ରାସଭୁଷ କରାଯାଇଥିଲା ।

ଉପରୋକ୍ତ ଯୋଜନା ଅନୁକ୍ରମେ ଉକ୍ତ ମାସ ମଧ୍ୟରେ ମୋଟ ୯୪ ହଜାର ୫୫୪ ଲିଟର କ୍ଷୀର ସଂଗୃହୀତ ହୋଇ ବିକ୍ରୟ କରାଯାଇଛି ବୋଲି ପଶୁପାଳନ ଓ ପଶୁ ଚିକିତ୍ସା ବିଭାଗ ସୂଚନା ପ୍ରଦାନ କରାଯାଇଛି ।

ଗୋତ ଶ୍ରମିକ ଅଭିଯାନ

ଚକିତ ଅର୍ଥକ ବର୍ଷରେ ଗତ ଅକ୍ଟୋବର ଶେଷ ସୁଦ୍ଧା ମୟୂରଭଞ୍ଜ ଜିଲ୍ଲାରେ ୧୭୫ ଜଣ ଗୋତିମୂଳ ଶ୍ରମିକଙ୍କ ଅଭିଯାନ କରାଯାଇଛି । ସେମାନଙ୍କ ମଧ୍ୟରେ ୧୩ ଜଣ ଚମ୍ପୈଲଭୂତ ଜାତି ଓ ୧୧୯ ଜଣ ଚମ୍ପୈଲଭୂତ ସଂପ୍ରଦାୟର ଲୋକ ଅନ୍ତର୍ଭୁକ୍ତ । ଏ ବାବଦରେ ୮ ଲକ୍ଷ ୫୧ ହଜାର ଟଙ୍କା ବ୍ୟୟ ହୋଇଛି ।

ରାଜ୍ୟରେ ଗୋତି ଶ୍ରମିକଙ୍କ ଅଭିଯାନ ଯୋଜନା ଆରମ୍ଭ ହେବା ଦିନଠାରୁ ଗତ ଅକ୍ଟୋବର ସୁଦ୍ଧା ମୋଟ ୧୦ ହଜାର ୮୯୩ ବ୍ୟୟରେ ୩୯୩ ଜଣ ଚମ୍ପୈଲଭୂତ ଜାତି ଓ ୧,୭୦୬ ଜଣ ଚମ୍ପୈଲଭୂତ ସଂପ୍ରଦାୟର ଲୋକଙ୍କ ସମେତ ମୋଟ ୨,୪୮୯ ଜଣ ଗୋତିମୂଳ ଶ୍ରମିକଙ୍କ ଅଭିଯାନ କରାଯାଇଛି ।



କୋଲଣଗିରିର ଲୁପ୍ତ

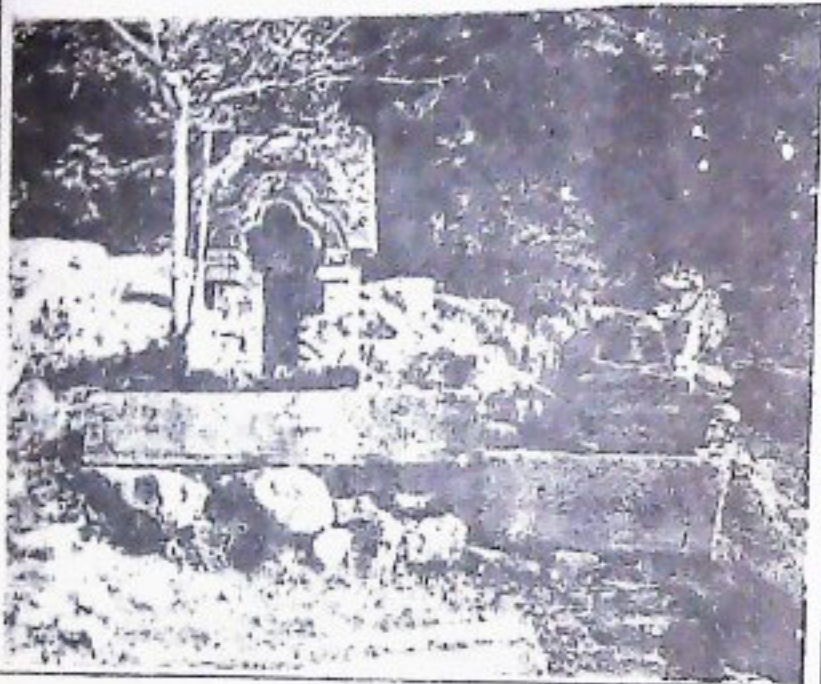

ବୌଦ୍ଧ ସଂସ୍କୃତି

ଶ୍ରୀ ମୂରଲୀଧର ମହାପାତ୍ର

ଓଡ଼ିଶାର ବଙ୍ଗୋପସାଗର ଉପକୂଳ ନିକଟବର୍ତ୍ତୀ କଟକଜିଲ୍ଲାର ବୈତରଣୀ, ବିଗୁପା ଓ ବ୍ରାହ୍ମଣ-ବିଷ୍ଣୋସିଦ୍ଧା ନଦୀ ଉପତ୍ୟକାରେ ବୌଦ୍ଧଧର୍ମର ବହୁଳ ପ୍ରସାର ହୋଇଥିବାର ପ୍ରତ୍ନତାତ୍ତ୍ୱିକ ପ୍ରମାଣ ମିଳେ । ବର୍ତ୍ତମାନ ବୌଦ୍ଧଧର୍ମ ପୂର୍ବଭଳି ପ୍ରଚାରଣାଳା ହୋଇ ନଥିଲେ ମଧ୍ୟ ଏହା କେବଳ ଓଡ଼ିଶା ମଧ୍ୟରେ ସୀମିତ ନୁହେଁ ବରଂ ସମଗ୍ର ବିଶ୍ୱ ଭର୍ତ୍ତିହାସ ପୃଷ୍ଠାରେ ଏହାର କଳା, ସଂସ୍କୃତି ଓ ଗାୟତ୍ରୀ ଯୋଗୁଁ ଏହା ସମସ୍ତଙ୍କ ଦୃଷ୍ଟି ଆକର୍ଷଣ କରେ । ଋତ୍ନଗିରି, ଲଳିତଗିରି ଓ ଉଦୟଗିରି ଖନନ ପରେ ଏହି ସବୁ ସ୍ଥାନମାନଙ୍କରୁ ମିଳିଥିବା ବିହାର, ମହାବିହାର, ଧାତକ ପଦାର୍ଥ, ପ୍ରସରର ପୁରର ପୁରର ମୂର୍ତ୍ତି, ମାଟି ପାତ୍ର ଓ ଅନ୍ୟାନ୍ୟ ବୌଦ୍ଧ ସଂସ୍କୃତିର ନମନୀୟ ଲକ୍ଷ୍ୟକରି ବହୁ ଗବେଷକ, ସାହିତ୍ୟିକ, ଐତିହାସିକ ଓ ସ୍ମରକବିତ୍ମାନେ ବୌଦ୍ଧ ସଂସ୍କୃତିକୁ ଅନୁଶୀଳନ କରିଛନ୍ତି । ଏହି ପ୍ରସଙ୍ଗରେ କେହି ଏହି ଚିନି ଶିରିକୁ ବୌଦ୍ଧ ସଂସ୍କୃତିର "ରତ୍ନକୁଣ୍ଡ" ବୋଲି ଆଖ୍ୟା ଦେଇଛନ୍ତି-କେରଳାଥ ଦାଶ ୧୯୮୫-ସମ୍ଭାବ) । ଓଡ଼ିଶାର ବହୁତ ସ୍ଥାନ ଋତ୍ନଗିରି, ଲଳିତଗିରି ଓ ଉଦୟଗିରି ପରି ଖନନ ହୋଇ ନଥିଲେ ମଧ୍ୟ ସେଠାରୁ ମିଳୁଥିବା ବୌଦ୍ଧ ଜଳାର ନମୁନାଗୁଡ଼ିକ ବହୁ ଐତିହାସିକ, ପ୍ରତ୍ନତାତ୍ତ୍ୱିକ ଓ ଗବେଷକମାନଙ୍କ ଦୃଷ୍ଟିକୁ ଆସିଛି । ସେଥି ମଧ୍ୟରୁ କୋଲଣଗିରିର ଲୁପ୍ତ ବୌଦ୍ଧ ସଂସ୍କୃତି ଅନ୍ୟତମ ।

କୋଲଣଗିରି କଟକ ଜିଲ୍ଲାର, ପାଟପୁର ସବ୍ଡିଭିଜନ, ବଡ଼ତଣା ପଞ୍ଚାୟତ, ରତ୍ନପୁର ଗ୍ରାମପଞ୍ଚାୟତ ମଧ୍ୟରେ ଅବର୍ତ୍ତତ । ଏହାର ଉତ୍ତର-ପୂର୍ବଦିଗକୁ ୧୦ କି.ମି. ଦୂରରେ ବଙ୍ଗୋପସାଗର ଓ ଉପକୂଳରେ ଓଡ଼ିଶାର ବୃହତ୍ତମ ଦେର ପାରାଦ୍ୱୀପ, ଦକ୍ଷିଣରେ ୪୦ କି.ମି. ଦୂରରେ କେନ୍ଦ୍ରାପଡ଼ା ଏବଂ ୫ ନମ୍ବର ଜାତୀୟ ରାଜପଥ ଏହାର ନିକଟ ଦେଇ ପାରାଦ୍ୱୀପରୁ ଦୈନିକ ପର୍ଯ୍ୟଟ, ବର୍ଷାଋତୁ କେନ୍ଦ୍ର କରି ସଂଯୋଗ ହୋଇଅଛି । ଅନ୍ୟ ଏକ ଅସମ୍ପୂର୍ଣ୍ଣ ନବନିର୍ମିତ ଜାତୀୟ ରାଜପଥ ବାଲିଚପୁର ନିକଟସ୍ଥ କୃଷକାସପୁରଠାରୁ ଆସି ଉଦୟଗିରି କେନ୍ଦ୍ରକରି କୋଲଣଗିରି ପାଦ ଛୁଇଁ ଋତ୍ନଗିରିକୁ ଆସୁଅଛି । କୋଲଣଗିରି ସ୍ଥାନ 'ପୁଷ୍କରି' ବୌଦ୍ଧବିହାରର ଅନ୍ୟତମ ସ୍ତମ୍ଭ କେନ୍ଦ୍ର ବୋଲି ପ୍ରତ୍ୟକ୍ଷମାନ ହୁଏ । ଏହାର ୨ କି.ମି. ବ୍ୟବଧାନରେ ଦକ୍ଷିଣକୁ ବିଗୁପାନଦୀ ପ୍ରବାହିତ ହୋଇଛି । ଏବଂ ସ୍ତମ୍ଭ ୮ କି.ମି. ଦୂରରେ ପ୍ରସିଦ୍ଧ ଲଳିତଗିରିର ବୌଦ୍ଧ ସଂସ୍କୃତି ଶୋଭା ପାଏ । କୋଲଣଗିରିର ପଶ୍ଚିମକୁ ୬ କି.ମି. ଦୂରରେ ଅନ୍ୟ ଏକ ପ୍ରସିଦ୍ଧ ବୌଦ୍ଧ ମହାବିହାର ଯୋହାର

ପୂର୍ବନାମ ଅଟେ ଉଦୟଗିରି ସହାନ ମିଳେ । ଭାରତ ସରକାରଙ୍କ ୧୯୮୫-୮୬ ମସିହା ପ୍ରତ୍ନତାତ୍ତ୍ୱିକ ବିଭାଗ ଖନନ ଦ୍ୱାରା ମିଳିଥିବା ତମା ଓ ଚେନାକୁଟା ଫଳକ ଅନୁସାରେ ଏହାକୁ "ମାଧବପୁର ମହାବିହାର" ବୋଲି ଚିହ୍ନିତ କରାଯାଇଛି । ପୂର୍ବଦିଗରେ କୋଲଣଗିରିର ୬ କି.ମି. ଦୂରକୁ ବାଲୁଖାନଦୀ ପ୍ରବାହିତ ଏବଂ ମାତ୍ର ୩ କି.ମି. ଦୂରରେ ଭର୍ତ୍ତିହାସ ପ୍ରସିଦ୍ଧ "ଋତ୍ନଗିରି ମହାବିହାର" ବୌଦ୍ଧ ସଂସ୍କୃତିର ଶୋଭା ବର୍ଣ୍ଣନ କରୁଛି । ଏହି କୋଲଣଗିରି ପାହାଡ଼ ପାଦ ଛୁଇଁ କେନ୍ଦ୍ର ଅମରେ ଏକ ନଦୀ 'ଋତ୍ନଗିରି'ରୁ ଖର୍ଚ୍ଚ କରି ମହାକାଳପତା ନିକଟରେ ବିଗୁପାନଦୀ ସହ ସଂଯୁକ୍ତ ହୋଇଅଛି । ଯାହାକି କାଳକ୍ରମେ ଯୋଗି ହୋଇ ଗଲାଣି । ଯାହା ଜଣାପଡ଼େ ବସୁକକୁ ଚାଳାଙ୍କ ଗାଣା କଲ୍ୟାଣାଙ୍କର ନାମାନୁସାରେ ଏହି ନଦୀ ନାମ କୁଲ୍ୟା ବା କେନ୍ଦୁଣା ବୋଲି କୁହାଯାଇଛି । ଏହା ବ୍ୟତୀତ ପାହାଡ଼ର ଉତ୍ତର ଦିଗକୁ ଲାଗି ଏକ ବିରାଟ ପୋଖରୀର ଆକାର ରହିଛି, ଏହାର ନାମ 'କେନ୍ଦୁଣା ପୋଖରୀ' ବୋଲି ଲୋକ ମୁଖରୁ ଶୁଣାଯାଏ । ସେହି ମର୍ମରେ ହୁଏତ ଗାଣା କଲ୍ୟାଣାଙ୍କର ତାଙ୍କ ନାମକ୍ରମେ ଅପଭ୍ରଂଷ ହୋଇ ଲୋକ ମୁଖରେ କେନ୍ଦୁଣା ହୋଇଥାଇପାରେ । ଚା'ଛତା, ଏହି ବିଶ୍ୱବର ଗୁପ୍ତତା ମାଳିକା ଓ ନିର୍ଦ୍ଦିଷ୍ଟ ଏବଂ ଅତ୍ୟୁଚ୍ଚାନନ୍ଦଙ୍କ ପଦ୍ମକବୁର ୪୨ ଅଧ୍ୟାୟରେ ବର୍ତ୍ତମାନର କୋଲଣଗିରି "କୁଳାଚଗିରି" ବୋଲି ପ୍ରମାଣିତ । ଏହି ଲଣ୍ଡା ପାହାଡ଼ର ଶୀର୍ଷ ଦେଶରେ ୨ଟି ବଡ଼ଦୁର୍ଗ ଯାହାକି ବର୍ତ୍ତମାନ ଅଛି ଗାହାର ନାମ ଗୋବିନ୍ଦ ବଡ଼ ବୋଲି ମାଳିକା ପ୍ରମାଣ କରେ ।



ପ୍ରାଚୀନ ବୌଦ୍ଧପୀଠମାନଙ୍କ ମଧ୍ୟରେ ମାଟିଚଳେ ଅଦ୍ୟାବଧି ପୋତି ରହିଥିବା ବୌଦ୍ଧପୀଠ କୋଲଣଗିରି ଅନ୍ୟତମ । ପୂର୍ବରୁ ରହଗିରି, ଭବନଗିରି ଓ ଉଦୟଗିରି ସମ୍ଭବରେ ସାହିତ୍ୟିକ, ଐତିହାସିକ ଓ ଚଳେଷକମାନେ ବହୁଳ ଆଲୋଚନା କରିଛନ୍ତି । ମୁଁ କୋଲଣଗିରିର କେଳିକ ଗ୍ରାମବାସୀ ତଥା ନୃତ୍ୟ ଛାତ୍ର ହିସାବରେ ନୃତ୍ୟାଳୟ ଅଭିଷେକ ଓ ପ୍ରତ୍ୟାଶୁକ ସ୍ଥାନକୁ ଭିତ୍ତି କରି କୋଲଣଗିରିର ବୌଦ୍ଧ ସଂସ୍କୃତିକୁ ଅନୁଶୀଳନ କରୁଅଛି । ଖନନର ସାହାଯ୍ୟ ନେଇ ନଥିଲେ ମଧ୍ୟ ମୁଖ୍ୟତଃ ଉପରକୁ ଡିଗୁଥିବା ଭଗ୍ନାବଶେଷରୁ ଓ ଭୃସ୍ମସ୍ତ୍ର ମୂର୍ତ୍ତିମାନଙ୍କୁ ଲକ୍ଷ୍ୟ କରି ଏହି ପ୍ରବନ୍ଧ ରଚନା କରାଯାଇଛି । କୋଲଣଗିରିର କୁପ୍ର ସଂସ୍କୃତିକୁ ଆଲୋଚନା କରିବା ଅବସରରେ ତଥାକଥିତ ଓ ବହୁ ଚଳେଷକମାନଙ୍କ ଦ୍ୱାରା ଆଲୋଚିତ 'ପୁଷ୍ପଗିରି' ମହାବିହାର ସମ୍ପର୍କରେ କିଛି ପ୍ରାରମ୍ଭିକ ସୂଚନା ଆବଶ୍ୟକ । ରହଗିରି, ଲଳିତଗିରି, ଉଦୟଗିରି ପାଖକୁ କୋଲଣଗିରି ଓ ବହୁଗିରି ମଧ୍ୟ ଏହି ପୁଷ୍ପଗିରି ମହାବିହାରର ଅଂଶ ବିଶେଷ ବାଲି ନିମନ୍ତରୁ ସୂଚନା ମିଳେ ।

"ପୁଷ୍ପଗିରି" ନାମଟି ଖ୍ରୀ: ୮ମ ଶତାବ୍ଦୀରେ ଜଳିଙ୍ଗର ମହେନ୍ଦ୍ରାଚଳ ନିକଟବର୍ତ୍ତୀ ଗୋଟିଏ ସ୍ଥାନକୁ ନିର୍ଦ୍ଦେଶ କରୁଥିବା ଏକ ତାମ୍ର ଶାସନରେ ଉଲ୍ଲେଖ ଅଛି । ପାରଳାଖେମଣ୍ଡି ସର୍ବଭିତ୍ତିକନ ଅର୍ତ୍ତତ ଗୁରାଣ୍ଡି ଗ୍ରାମ ନିକଟବର୍ତ୍ତୀ ଅତୀତା ଗ୍ରାମରେ ଥିବା ଏକ ପ୍ରାଚୀନ ମନ୍ଦିର ଧର୍ମଲିଙ୍ଗେଶ୍ୱରୀରୁ ପ୍ରାଚୀନ ଗଙ୍ଗାବଂଶୀୟ ମହାରାଜା ଦେବେନ୍ଦ୍ର ବର୍ମାଙ୍କର ଗୋଟିଏ ଦାନପାତ୍ର ମିଳିଥିଲା । ସେଥିରେ "ପୁଷ୍ପଗିରି ପାଞ୍ଚାଳି" ନାମ ଖୋଦିତ ହୋଇଛି । ଏଣୁ ସେଠାରେ ପୁଷ୍ପଗିରି ନାମରେ ପାଞ୍ଚାଳି ଗ୍ରାମ ବିଶିଷ୍ଟ ଗୋଟିଏ ବୌଦ୍ଧ ମହାବିହାର ଖ୍ରୀ: ୮ମ ଶତାବ୍ଦୀ ପୂର୍ବରୁ ରହିଥିବା ଅନୁମିତ ହୁଏ । ଏହା ବିଷୟରେ ଅଧିକ ସମାଧାନ ନମିଳିବା ପର୍ଯ୍ୟନ୍ତ ରହଗିରିଠାରେ "ପୁଷ୍ପଗିରି ମହାବିହାର" ପ୍ରତିଷ୍ଠା ଲାଭ କରିଥିବା ବିଶ୍ୱାସ ସିର କରିବା ସତ୍ୟମୂଳକ ଉଚିତ୍ତାସ ଦୃଷ୍ଟିରୁ ସମ୍ଭବ ନୁହେଁ । ହୁଏନସାଂଙ୍କ ଦ୍ୱାରା ଲିଖିତ ପୁଷ୍ପୋ-ପ-କିଲି (ପୁଷ୍ପଗିରି)କୁ ସେ ଉଦୟଗିରି, ରଜିତଗିରି ଓ ରହଗିରିର ଆଶ୍ରମିକ ପ୍ରତିଷ୍ଠାନ ବୋଲି ଧରି ନେଇଥିଲେ । ସେହିପରି କୋଲଣଗିରିରେ ମିଳୁଥିବା ଭଗ୍ନାବଶେଷଗୁଡ଼ିକୁ ପ୍ରତ୍ୟାଶୁକ ଦୃଷ୍ଟିକୋଣରୁ ବିସ୍ତର କଲେ ଏହା ମଧ୍ୟ ଏକ ବୌଦ୍ଧାଶ୍ରମ ଥିବାର ଅନୁମାନ କରାଯାଏ ଓ ଏହା ଭୌମକର ବଂଶୀୟ ଗାନ୍ଧାର କାର୍ଯ୍ୟ ବୋଲି ମଧ୍ୟ ଏହିଭାବରେ କୁହାଯାଇପାରେ । ମହାପରାଜମଶାଳା ଓ ବୌଦ୍ଧଧର୍ମାବଳମ୍ବା ଭୌମକର ବଂଶର ଅନୁଗାମୀ ରାଜା ବସୁକନୁଙ୍କର ରହା, ଉଦୟା, ଲଳିତା, ବନ୍ତା ଓ କଲ୍ୟାଣୀ ନାମରେ ପାଞ୍ଚ ଗାଣୀ ଥିଲେ ବୋଲି ଲୋକଙ୍କର ମତ । ତେଣୁ ଏହି ଛୋଟ ଛୋଟ ପାହାଡ଼ର ନାମ ଗାଣୀଙ୍କ ନାମାନୁସାରେ ରହଗିରି, ଲଳିତଗିରି, ଉଦୟଗିରି, ବହୁଗିରି ଓ କୋଲଣଗିରି ରହିଅଛି । ଏହା ପୂର୍ବ ପୁରୁଷଙ୍କ କଥାକୁ ଲକ୍ଷ୍ୟ କରିବା ସଙ୍ଗେ ଆମେ ରଚନା ମାଧ୍ୟମରେ ଅବସରପ୍ରାପ୍ତ ସ୍ଥାନୀୟ ପ୍ରାଥମିକ ସୁଲର ପ୍ରଧାନ ଶିକ୍ଷକ ଶ୍ରୀ କୃଷ୍ଣଚନ୍ଦ୍ର ପାଞ୍ଚାଳୀଙ୍କୁ ମିଳେ ।

ଏହି ପାହାଡ଼ର (କୋଲଣଗିରି) ଶୀର୍ଷ ଦେଶଟି ସମତଳ ଓ ଏଠାରେ ପୁରାତନ ବୌଦ୍ଧ ବିହାରର ଭଗ୍ନାବଶେଷ ଇତ୍ୟନ୍ତରୂପରେ ପଡ଼ିଥିବା କେତେକ ବୌଦ୍ଧମୂର୍ତ୍ତୀ ଦୃଷ୍ଟିଗୋଚରକୁ ଆସେ । ଖନନ ଅଭାବରୁ ପାହାଡ଼ରେ କୁପ୍ର ରହିଥିବା ଭବିତ୍ତାସ ପ୍ରସିଦ୍ଧ ବୌଦ୍ଧ ମୂର୍ତ୍ତୀ ସମକ୍ଷାୟ ଧାରଣା ଏପର୍ଯ୍ୟନ୍ତ ଲୋକ ଲୋଚନକୁ ଆସି ପାରୁନାହିଁ । ବିହାରଟି ପାହାଡ଼ ଶୀର୍ଷରେ ପ୍ରାୟ ୪୦ ମିଟର ବିଶିଷ୍ଟ ଥିବାର ଜଣାଯାଏ । ଭୃସ୍ମସ୍ତ୍ର ଅନୁଶୀଳନ (Surface Analysis) ଅନୁଯାୟୀ ମହାକାଳ ପୀଠଟି ବିହାରର ପଶ୍ଚିମକୁ ରହିଅଛି । ଆକାର ଅନୁଯାୟୀ ଏହି ପୀଠଟିକୁ ପ୍ରଧାନସ୍ତୁପ ବୋଲି ଅନୁମାନ କରାଯାଏ । ମହାକାଳପୀଠ ଉପରେ ୪ଟି ବୌଦ୍ଧ ମୂର୍ତ୍ତୀ ପୂଜା ପାଆନ୍ତି । ଆଉ ୪ଟିର ଭଗ୍ନାବଶେଷ ଏହି ପୀଠ ଠାରୁ କିଛି ଦୂରରେ ପଡ଼ିଅଛି । ଏହି ପ୍ରଧାନ ସ୍ତୁପ ଦୈର୍ଘ୍ୟ ପ୍ରାୟ ୧୩ ମିଟର । ଏହି ବିହାରର ୫୦ ମିଟର ବ୍ୟବଧାନରେ ୨୬ଟି ପାହାଡ଼ ପ୍ରସ୍ତରରେ ନିର୍ମିତ) ଦକ୍ଷିଣ ଦିଗକୁ ରହିଛି । ଏହି ବିହାରରେ ବ୍ୟବହୃତ ଭଟା ଆକାର

ସକାର କେବଳେ ଉଦୟଗିରି, ଲଳିତଗିରି, ଓ ରହଗିରି, ସହିତ ବହୁ ସାମକ୍ଷ୍ୟ ଥିବାର ଅନୁମାନ କରାଯାଏ । ଏହି ବିହାରଠାରୁ ପୋଖୀ ମାଟିର ଚାଲିଖଣ୍ଡମାନ, ଗୁମ୍ଫା, ବାଟି, ମାଟି ପାତ୍ରର ଭଗ୍ନାବଶେଷ, ଧୂପଦାନା, ପୂଜା ସାମଗ୍ରୀ ପାତ୍ରଖଣ୍ଡମାନ ପଥର ଶିଳ, ଶିଳୁପୁଆ, ପେଷଣା ପଥର, Terra-cotta Figure ପଥରର ସୁନ୍ଦର ମୂର୍ତ୍ତୀ ବିଭିନ୍ନ ସ୍ଥାନରେ ପଡ଼ିଥିବାର ଲକ୍ଷ୍ୟ କରାଯାଇଛି ।



ମହାକାଳ ନିକଟରେ ମୂର୍ତ୍ତୀ :

ଏହା ସଂପ୍ରତି କୋଲଣଗିରି ଗ୍ରାମର ଗ୍ରାମ ଦେବତା ଭାବରେ ପୂଜିତ, ବିବାହ ସମୟରେ ସାଧାରଣତଃ ଲୋକେ ବିଠି ମନ୍ତ୍ରୁକା କାର୍ଯ୍ୟ ଏଠାରେ କରିଥାଆନ୍ତି । ଏହି ମହାକାଳ ପୀଠରେ ଥିବା ମୂର୍ତ୍ତୀ ରହଗିରି, ଲଳିତଗିରି ଓ ଉଦୟଗିରିର ମହାକାଳଠାରୁ କେତେକାଂଶରେ ଭିନ୍ନ । ସ୍ଥାନୀୟ ଲୋକମାନେ ଏହି ସ୍ଥାନରେ ଥିବା ବୌଦ୍ଧ ସଂସ୍କୃତିର ମୂର୍ତ୍ତୀଗୁଡ଼ିକୁ ମହାକାଳ ନାମରେ ନାମିତ କରାଇ ତାହାକୁ ପୂଜା କରୁଛନ୍ତି । ଏହି ସ୍ଥାନରେ ଭଗ୍ନାବଶେଷ ମୂର୍ତ୍ତୀଗୁଡ଼ିକର ଆକାର ଓ ଅବସ୍ଥିତି ନିମ୍ନରେ ପ୍ରଦତ୍ତ ହେଲା ।

- ୧-ମହାକାଳପୀଠରେ ଅନ୍ୟ ବୌଦ୍ଧ ବିହାରଠାରୁ ମିଳିଥିବା ମୂର୍ତ୍ତୀ ଭଳି ଏଠାରେ ବହୁପାଖୀ ଅବଲୋକିତେଶ୍ୱରଙ୍କର ମୂର୍ତ୍ତୀ ଦେଖିବାକୁ ମିଳେ । ଏହି ମୂର୍ତ୍ତୀଟି ଦୁଇ ହସ୍ତ ବିଶିଷ୍ଟ ପୁରୁଷ ବାମ ହସ୍ତରେ ବସୁ, ଦକ୍ଷିଣ ହସ୍ତ ବାମ ହସ୍ତ ସହ ସଂଯୋଗ ହୋଇ ବହୁକୁ ଲାଗି ରହିଛି ଓ ବକ୍ଷଠାରୁ ମୂର୍ତ୍ତୀ ଉତ୍ସୁ ଅବସ୍ଥା । ଏହି ମୂର୍ତ୍ତୀଟିର ମସ୍ତକର ଦୁଇ ପାର୍ଶ୍ୱରେ ଧ୍ୟାନ ମଗ୍ନ ଦୁଇଟି ବୁଦ୍ଧଙ୍କର ମୂର୍ତ୍ତୀ ଶୋଭା ପାଉଛି । ଦୈର୍ଘ୍ୟ ୬୦ ସେ.ମି. ପ୍ରସ୍ଥ ୫୫ ସେ.ମି. ମୂର୍ତ୍ତୀର ନିମ୍ନ ଭାଗରେ ଏକ ପଦ୍ମ ପୁର ପଡ଼ିଥିବାର ଲକ୍ଷ୍ୟ କରାଯାଏ ।
- ୨-ମହାକାଳପୀଠରେ ୨ୟ ମୂର୍ତ୍ତୀର ଲମ୍ବ ୮୦ ସେ.ମି. ପ୍ରସ୍ଥ ୪୦ ସେ.ମି । ଏହାର ଦକ୍ଷିଣ ହସ୍ତଟିର କିୟଦ୍ ଅଂଶ ଉତ୍ସୁ ଅଟେ । ମହାକାଳପୀଠରେ ଏହି ମୂର୍ତ୍ତୀଟିର ବାମହସ୍ତରେ ତ୍ରିଶୂଳ ଥିବାର ଅନୁମାନ କରାଯାଏ । ପାଦଦେଶରେ ଏକ ପୁରୁଷ ମୂର୍ତ୍ତୀ ଧ୍ୟାନ ଅବସ୍ଥାରେ ପଦ୍ମପାନ । ଏହି ମୂର୍ତ୍ତୀଟିକୁ ଲୋକେଶ୍ୱର ବୋଲି ଅନୁମାନ କରାଯାଏ ।
- ୩-ପୀଠରେ ଥିବା ତୃତୀୟ ମୂର୍ତ୍ତୀଟିର ଲମ୍ବ ୪୦ ସେ.ମି ପ୍ରସ୍ଥ ୩୫ ସେ.ମି. ସିଂହର ଆକୃତି ମୂର୍ତ୍ତୀ ସହ ଏକ ପୁରୁଷ ମୂର୍ତ୍ତୀ ପଦ୍ମପାନ ଥିବାର ଜଣାପଡ଼େ ।
- ୪-୨୦ ସେ.ମି. ଦୈର୍ଘ୍ୟ ୧୫ ସେ.ମି. ପ୍ରସ୍ଥ ବିଶିଷ୍ଟ ଦୁଇ ହସ୍ତ ବିଶିଷ୍ଟ ପୁରୁଷ ମୂର୍ତ୍ତୀଟି ପଦ୍ମପାନ, ମୁଖଭାଗ ଉତ୍ସୁ ଅଟେ ।

- ୫-ମହାକାଳଠାରୁ କିଛି ଦୂରରେ ପଡ଼ିଥିବା ଗୋଟିଏ ବଡ଼ ମୂର୍ତ୍ତୀର ଦୁଇ ହସ ମଧ୍ୟରୁ ଗୋଟିଏ ହସରେ ପଦ୍ମ, ଏହା ବ୍ୟତୀତ ଅନ୍ୟ ସମସ୍ତ ଅଙ୍ଗ ଉପୁ ।
- ୬-ମହାକାଳର ଅନତି ଦୂରରେ ପଡ଼ିଥିବା ମୂର୍ତ୍ତୀଟିର ଲମ୍ବ ୬୯ ସେ.ମି ପ୍ରସ୍ଥ ୬୫ ସେ.ମି. ଏହାର ଡ଼ାଳ ଠାରୁ ଉପରକୁ ଉଠୁ ଅଟେ ଓ ନିମ୍ନ ଦେଶରେ ଛଣେ ଶ୍ରୀମଣି ବସିଥିବାର ଅନୁମାନ କରାଯାଏ ।
- ୭-ଏହି ଚତୁର୍ଦ୍ଦଳା ଷ୍ଟ ମୂର୍ତ୍ତୀଟିର ଦୁଇ ବାମ ହସ ମଧ୍ୟରୁ ଗୋଟିଏ ହସ ପଦ୍ମ ଅନ୍ୟ ହସ ଓ ମୁଖ ଉପୁ । ବୌଦ୍ଧ ଦେବୀ ତାହା ବୋଲି ଅନୁମାନ । ଏହାର ଧାଟି ଉପୁ ଅଙ୍ଗ ପଡ଼ିଥିବାର ଜଣାଯାଏ ।
- ୮-ମହାକାଳଠାରେ ଦକ୍ଷିଣକୁ କିଛି ଦୂରରେ ବଡ଼ ବୌଦ୍ଧ ମୂର୍ତ୍ତୀର ମୁକୁଟ ଧାରଣ କରିଥିବା ମସ୍ତକ । ଏହାର ଲମ୍ବ ୧.୫ ମି ଓ ପ୍ରସ୍ଥ ୬୫ ସେ.ମି ଏହାର ଅବଶିଷ୍ଟ ଅଙ୍ଗ ଅନ୍ୟ କେଉଁଠି ରହିଥିବାର ଅନୁମାନ । ଏହି ମୂର୍ତ୍ତୀଟିକୁ ମୈତ୍ରେୟ ବୋଲି କୁହାଯାଇପାରେ ।

ଡୁସି'ହନାଥ ମନ୍ଦିରଠାରେ ଥିବା ମୂର୍ତ୍ତୀ :

ଡୁସି'ହନାଥ ମନ୍ଦିରଟି କୋଇଣଗିରି ଗ୍ରାମର ମଧ୍ୟସ୍ଥଳରେ ଅବସ୍ଥିତ । ଏହା ବିହାରର ପଶ୍ଚିମ ଦିଗକୁ ରହିଛି । ଏହି ମନ୍ଦିରଟି ଏବେ ନୁଆ ନିର୍ମାଣ କରାଯାଇଛି । ଏହି ଉଷ୍ଣ ଦେବତା (ଡୁସି'ହ ମୂର୍ତ୍ତୀକୁ) ରହଗିରି ଗ୍ରାମର ମହାକାଳଙ୍କ ପତ୍ନୀ କୋଇଣଗିରି ଗ୍ରାମର ଖଣ୍ଡାୟତ ସାହିର ମୁଖ୍ୟ ଶ୍ରୀବନ୍ଦନ ମନାପାତ୍ର ଯୋଗୁଁ ଆକାରରେ ଆଣିଥିଲେ । ଏହି ମନ୍ଦିରରେ ଡୁସି'ହ, ଶେଷଦେବ ଓ ଦୁରପ୍ତା ପୂଜା ପାଉଛନ୍ତି । ଏହି ମନ୍ଦିର କାନ୍ଥର ସମ୍ମୁଖର ଦୁଇ ପାର୍ଶ୍ୱରେ ଦ୍ୱାରପାଳ ଓ ନର୍ତ୍ତକୀରଣ ରହିଛନ୍ତି । ପଛପଟେ ଏକ ସି'ହମୂର୍ତ୍ତୀ ବୌଦ୍ଧ ଧର୍ମର ଏକ ଏକ ଅବଶ୍ୟ ମୂର୍ତ୍ତୀ ମନ୍ଦିରର ଶୋଭା ବର୍ଦ୍ଧନ କରି କାନ୍ଥରେ ଲଗାଯାଇଛି । ଏହି ମୂର୍ତ୍ତୀଗୁଡ଼ିକ ସମବତୀଷ୍ଟ ବିହାରଠାରୁ ସ୍ଥାନାନ୍ତରିତ ହୋଇଥିବା ଅନୁମାନ କରାଯାଏ ।

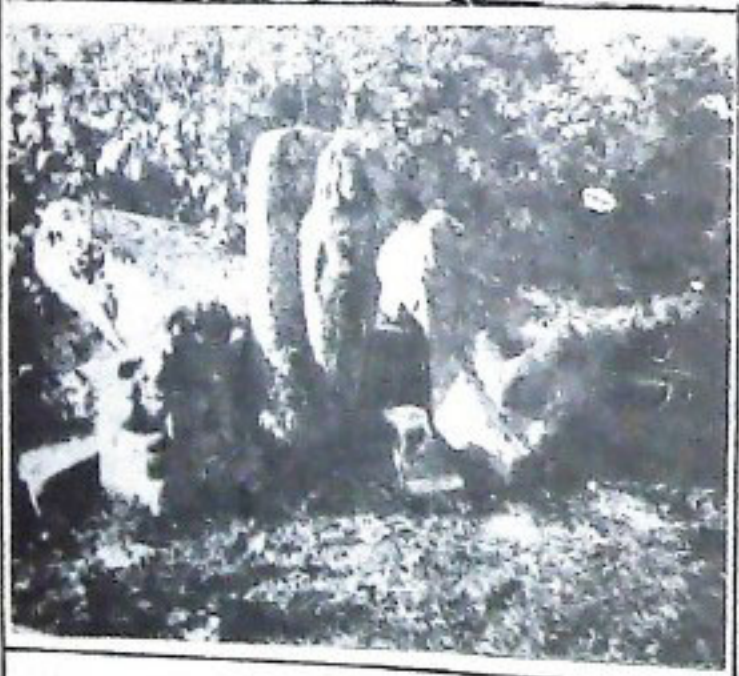

ବାସୁଦେବ ନିକଟରେ ମୂର୍ତ୍ତୀ :

ବାସୁଦେବ କୋଇଣଗିରି ଗ୍ରାମର ଗ୍ରାମ ଦେବତା ରୂପେ ପୂଜା ପାଆନ୍ତି । ଏହି ସ୍ଥାନଟି ଗ୍ରାମର ଗ୍ରାହଣ, ଖଣ୍ଡାୟତ ସାହିର ମଧ୍ୟସ୍ଥଳର ପାହାଚରେ ମଧ୍ୟ ସ୍ଥଳ, ଡୁସି'ହ ନାଥ ମନ୍ଦିରର କିଛି ଦୂରରେ ପଶ୍ଚିମକୁ ରହିଅଛି । ଏହି ଛୋଟ ଠାକୁରାଣୀ ମନ୍ଦିରରେ ଥିବା ମୂର୍ତ୍ତୀଗୁଡ଼ିକୁ ଗ୍ରାହଣ, ବାଲିକ, ଓ ମାରି ପୂଜା କରନ୍ତି । ବାସୁଦେବ ନିକଟରେ ଥିବା ପୁରୁଷ ଓ ସ୍ତ୍ରୀ ମୂର୍ତ୍ତୀଗୁଡ଼ିକ ବୌଦ୍ଧ ସଂସ୍କୃତିର ବୋଲି କହ କଣ ପଡ଼େ । କିନ୍ତୁ ଏହି ମୂର୍ତ୍ତୀଗୁଡ଼ିକ ବାସୁଦେବ ନାମରେ ନାମାତ କରାଯାଇ ପୂଜା କରାଯାଇଥିବାରୁ ଏହା କେତେକା'ଣରେ ପୁରସ୍କୃତ ହୋଇ ପାରିଛି । ଏହି ମୂର୍ତ୍ତୀଗୁଡ଼ିକର ଆକାର ଓ ଅବସ୍ଥିତି ନିମ୍ନରେ ସ୍ୱରା ହେଲା :

- ୧-ମସ୍ତକହୀନ, ଚତୁର୍ଦ୍ଦଳା ନାଭୀ ମୂର୍ତ୍ତୀଟି ପଦ୍ମାସୀନ, ପାଦଦେଶରେ ଛୋଟ ଛୋଟ ଚିନି ମୂର୍ତ୍ତୀ ପୂଜା ସାମଗ୍ରୀ ସହ ବଦନା ରତ ଅଟେ । ଏହି ମୂର୍ତ୍ତୀ ବସ୍ତ୍ରଧାରୀ ମୂର୍ତ୍ତୀ ଅନୁମାନ କରାଯାଏ ।
- ୨-ଏହି ମୂର୍ତ୍ତୀଟି ସି'ହ ଆକୃତି ବିଶିଷ୍ଟ ଅଟେ ।
- ୩-ବାସୁଦେବ ମନ୍ଦିର ନିକଟରେ ପଦ୍ମାସୀନ ଗୋଟିଏ ଧ୍ୟାନମଗ୍ନ ବୁଦ୍ଧ ମୂର୍ତ୍ତୀ ମନ୍ଦିର ଦ୍ୱାର ବନ୍ଧକୁ ଭାଙ୍ଗି କରି ରହିଅଛି ।
- ୪-ମନ୍ଦିର ମଧ୍ୟରେ ଗୋଟିଏ ଅବଶ୍ୟ ଛୋଟ ମୂର୍ତ୍ତୀ ପୂଜା ପାଆନ୍ତି ।

ମଠ ନିକଟରେ ଥିବା ମୂର୍ତ୍ତୀ :

କୋଇଣଗିରି ଗ୍ରାମର ମଧ୍ୟସ୍ଥଳରେ 'ଡୁସାମଠ' ନାମରେ ଏକ ମଠ ରହିଅଛି । ନାଥ ସଂପ୍ରଦାୟରୁ ଏଠାରେ ମହତ୍ତ୍ୱ ପୁଅନ୍ତି । ଖଣ୍ଡାୟତ ସାହିର ମୁଖ୍ୟ ଶ୍ରୀବନ୍ଦନ ମହାପାତ୍ର ମଠକୁ ୧୫/୧୬ । ଏକର ସମ୍ପତ୍ତି ଦାନ କରିଥିଲେ । ଏହି ମଠର ବେଉରଗଛକୁ ତେରା ହୋଇଥିବା ବଡ଼ ପଥରରେ ନିର୍ମିତ ଦ୍ୱାରପାଳ ବୋଲି ଅନୁମାନ କରାଯାଏ । ଆଉ ଚିନୋଟି ଛୋଟ ମୂର୍ତ୍ତୀ ପଥରର ମଧ୍ୟସ୍ଥଳରେ ରହିଅଛି । ପ୍ରତ୍ୟେକ ମୂର୍ତ୍ତୀର ଦକ୍ଷିଣ ହସରେ ଖଡ଼ଗ ଓ ବାମ ହସରେ ତ୍ୱାର ଅଛି । ଅଗ୍ରୀଷ୍ଠ ପ୍ରହରଗୁଡ଼ିକମାନେ ଏହାକୁ ଅନୁଶାଳନ କଲେ ବହୁ ନୂତନ ଚତ୍ୟ ମିଳିପାଉଗା । ଆଉ ଏକ ସି'ହମୂର୍ତ୍ତୀ ମଠଘର କାନ୍ଥରେ ରହିଅଛି, କୋଇଣଗିରି ଗ୍ରାମର ନିକଟସ୍ଥ ବେଙ୍ଗପୁର ଗ୍ରାମର ନନ୍ଦଘର ନିକଟବର୍ତ୍ତୀ ଗୋଧୁମୁକ ବୋଲି ନାମାତ ଦୋରମଣ୍ଡଳରେ ବୌଦ୍ଧ ସଂସ୍କୃତିର ମହାବିହାର ଜିନା ବିହାରର ମୁଖ୍ୟ ପ୍ରକୋଷ "ଦ୍ୱାରବନ୍ଧ" ଦେଖିବାକୁ ମିଳେ । ଏହି ଦ୍ୱାର ବନ୍ଧରେ ରତା ମଧ୍ୟସ୍ଥ ଧାଟି ଛୋଟ ମୂର୍ତ୍ତୀ ଜାତୀରତ ଅବସ୍ଥାରେ ରହିଛି । ନାଗରାଜ ମୂର୍ତ୍ତୀ ଦ୍ୱାରବନ୍ଧର ନିମ୍ନ ଦେଶରେ ରହିଛି । ଦ୍ୱାରବନ୍ଧ କୋଇଣଗିରିରୁ ସ୍ଥାନାନ୍ତରିତ ହୋଇ ଥିବାର ମନେ ହୁଏ । ଏହି ପାହାଚରୁ ବହୁତ ମୂର୍ତ୍ତୀ କେନ୍ଦ୍ରାପଡ଼ାର ଜଣେ ଜମିଦାର କିଛି ବର୍ଷପୂର୍ବେ ତାଙ୍କର ଘରର ଶୋଭାବର୍ଦ୍ଧନ କରି ନେଇଥିବା ସ୍ଥାନୀୟ ଲୋକମାନେ ମତ ଦିଅନ୍ତି । ଗ୍ରାମବାସୀରଣ ବୌଦ୍ଧ ସଂସ୍କୃତି ସମନ୍ୱୟ ସ୍ଥାନ ଅଭାବରୁ ଏହି ମୂର୍ତ୍ତୀଗୁଡ଼ିକୁ ପୂଜା କରୁଥିଲେ ମଧ୍ୟ ପୁରୁଣା ଦିଗରେ ବିଶେଷ ପଦକ୍ଷେପ ନେଇ ନାହାନ୍ତି । ତେଣୁ ଏହାର ପୁରୁଣା ଅଭାବରୁ ମୂର୍ତ୍ତୀଗୁଡ଼ିକ କାଳକ୍ରମେ ନଷ୍ଟ ହୋଇ ଗଲାଣି । ସ୍ଥାନୀୟ ଲୋକମାନେ ଶୋଭାବର୍ଦ୍ଧନ କରି, ମୂର୍ତ୍ତୀ, ଭଗା, *Votive stupa* (ବୈଦିଆ ଆକୃତି ସ୍ତୁପ) ଓ ଭଗା ଗୁଡ଼ିକୁ ନିଜର ବ୍ୟବହାର କରି ନେଇଥିବାର ଜଣାଯାଏ । ପୋତାମାଟିରେ ନିର୍ମିତ ଷ୍ଟ ମୂର୍ତ୍ତୀଟିଏ (*Terracotta Plaque*) କୋଇଣଗିରି ଗ୍ରାମର ଏକ ବାଳକ ଠାରୁ ମିଳିଅଛି । ଏପରି ଦୁର୍ଲଭ ଗଠାବଶେଷକୁ ଚୁହଶୋଭାରେ ବ୍ୟବହାର କରିବା ବ୍ୟତୀତ ଓଖଳିବାରେ ମଧ୍ୟ ପିଲାମାନେ ବ୍ୟବହାର କରୁଛନ୍ତି ।

ଏହି ସମାଣ ମୂଳକ ଚତ୍ୟ ଅନୁସାୟା କୋଇଣଗିରି ପାହାଚର ଶିଖରରେ ଏକ ନୂତନ ବିହାରର ସ୍ଥାନ ମିଳିବ ବୋଲି ନିଶ୍ଚିତ ଭାବରେ ଜଣାପଡ଼େ । ଗତ ୩ ମାଃ ୮୫ ରିଖ ରଜବ ବିଶ୍ୱବିଦ୍ୟାଳୟର ନୂତନ ବିଭାଗର ଅଧ୍ୟାପକ ଶ୍ରୀ ଜଗନ୍ନାଥ ଦାଶଙ୍କ ସହ ଭେଖନ, ରହଗିରି, ଭଜିଗିରି ଓ ଉଦୟଗିରି ଯାଇ ଶେଷରେ କୋଇଣଗିରିକୁ ଆସି ଏହାକୁ ଅନୁଶାଳନ କରିବାକୁ ଆରମ୍ଭ କରିଥିଲେ । କୋଇଣଗିରିର ଏହି ମୂର୍ତ୍ତୀଗୁଡ଼ିକ ଆକାର ଓ ସାମଗ୍ରୀୟ ଅନ୍ୟ ସମସ୍ତ ବୌଦ୍ଧ ସଂସ୍କୃତିର ମୂର୍ତ୍ତୀ ସହ ସମାନ ବୋଲି ଜଣାଯାଏ । ଏ ସଂପର୍କରେ ଶ୍ରୀଯୁକ୍ତ ଦାଶ ଦୈନିକ 'ସମାଦ' ୧୯୮୫ରେ ସ୍ୱପମ ଥର ପାଇଁ କିଛି କିଛି ଚତ୍ୟ ସମାଣ କରିଥିଲେ ଚାହା ସମସ୍ତଙ୍କ ମନକୁ ଆକର୍ଷଣ କରିଅଛି । ଭାରତ ସରକାରଙ୍କର ପ୍ରହରକୁ ବିଭାଗ, ଜନନ ଶାଖା-୪, ଭୁବନେଶ୍ୱରର ଅଧ୍ୟକ୍ଷ ଶ୍ରୀ ଭେ. ନିଗମ୍ ଓ ଟେକ୍ନିକାଲ୍ ଆସିଷାଣ୍ଟ ଶ୍ରୀ ଶ୍ରୀ ୧୯୮୫-୮୬ ମସିହାର ଉଦୟଗିରି ଜନନ ପୂର୍ବରୁ କୋଇଣଗିରି ଗ୍ରାମବାସୀଙ୍କର ଆବେଦନ ପତ୍ର ଯୋଗୁ ଆସିଥିଲେ । ସେ ମହାଶୟ ଏହି

ପଞ୍ଚାଙ୍ଗ ଶାସ୍ତ୍ର ଦେଖିବା ପାଇଁ ମୂର୍ଖାଗୁଡ଼ିକର ପଟୋ, ମାଟିପାତ୍ରର ଭଗ୍ନ ଅଂଶ, ଚାଉଳ ଖଣ୍ଡମାନ ଓ ଅନ୍ୟ କୌଣସି ସଂସ୍କୃତିର ନମୁନାମାନ ନେଇପାରନ୍ତି । ବର୍ତ୍ତମାନର ଉପ-ଅଧ୍ୟକ୍ଷ ଚଃ ଅମରେନ୍ଦ୍ର ନାଥଙ୍କ ମନେ 'ପୁଣ୍ଡିଗିରି' ବିହାର କେଉଁଠି ରହିଛି ତାହା ସଠିକ ଜଣାପଡ଼ି ନାହିଁ । ଇତିହାସିକ ଖନନରୁ ଏପର୍ଯ୍ୟନ୍ତ କୌଣସି ବିହାର କି ମହାବିହାର ପ୍ରକଳ ମିଳି ନାହିଁ । ତେଣୁ ଏହିସବୁ ନମୁନାଗୁଡ଼ିକ ଉତ୍ପତ୍ତି କେଉଁଠାରେ ବିହାର କିମ୍ବା ମହାବିହାର ମିଳିବା ନିଶ୍ଚୟ । ଏ ପର୍ଯ୍ୟନ୍ତ ଖନନ କାର୍ଯ୍ୟ ହୋଇ ନଥିବାରୁ ଅଧିକ ପ୍ରମାଣ ଯୋଗ୍ୟ ଚର୍ଚ୍ଚା ମିଳୁ ନାହିଁ । ଯେଉଁ କେତେକ ମୂର୍ଖା, ମାଟି ପାତ୍ର, ଉଟା ଓ ଅନ୍ୟ ଛୋଟ ବଡ଼ ଅତି ଛୋଟ କୌଣସି କଳାର ନମୁନା

ଗୁଡ଼ିକର ଉତ୍ପତ୍ତି କରି ଅନୁମାନ କରାଯାଏ ଯେ ଏଠାରେ ମାଟିଚଳେ ଥିବା ପ୍ରାଚୀନ କାର୍ଯ୍ୟାଗୁଡ଼ିକ ଉଦ୍ଧାର କରାଗଲେ ଐତିହାସିକ, ପ୍ରତ୍ନତତ୍ତ୍ୱବିତ୍, ସାହିତ୍ୟିକ ଓ ଗବେଷକମାନଙ୍କ ପାଇଁ ଏହା ଯେ ଉଦ୍ଦିଷ୍ଟରେ ବିଶେଷ ଆହାର ଯୋଗାଇବ ଏଥିରେ ସନ୍ଦେହର ଅବକାଶ ନାହିଁ । ହଜାର ହଜାର ବିଦେଶୀ ପର୍ଯ୍ୟଟକମାନଙ୍କ ମନମୁଗ୍ଧ କରାଇଛି ଏହି ମାଟିଚଳେ ଥିବା କାର୍ଯ୍ୟାଗୁଡ଼ିକ ଉଦ୍ଧାର କରିବା ପାଇଁ କାଳବିନ୍ୟ ନକରି ସରକାର ଯତ୍ନବାନ ହେବା ଉଚିତ ।

ଗ୍ରାମ-କୋଲଶାଗିରି , ଭାସା-ଭଦ୍ରପୁର
ପୋଷ-କମ୍ପରତ , ଜିଲ୍ଲା-କଟକ



ଓଡ଼ିଶାର ଶିଳ୍ପ ସମୃଦ୍ଧି ପାଇଁ ଶିଳ୍ପ ଉନ୍ନୟନ ନିଗମ

ଶ୍ରୀ ଜଗଦୀଶ ପଟ୍ଟନାୟକ

ଓଡ଼ିଶା ଏକ କୃଷି ପ୍ରଧାନ ରାଜ୍ୟ । ଭାରତର ଅନ୍ୟାନ୍ୟ ପ୍ରଦେଶ ବୃକ୍ଷମାନଙ୍କ ଓଡ଼ିଶାରେ ମୁଖ୍ୟ ପିଣ୍ଡା ଆୟ ଖୁବ୍ କମ୍ । ତେଣୁ ଏହି ପ୍ରଦେଶର ଲୋକ ଶିଳ୍ପ ବିକାଶ କରିବାରେ ଲାଗିଲେ ଲୋକଙ୍କର ଜୀବନ ସମୃଦ୍ଧ କରିବା ତଥା ଆର୍ଥିକ ଦିଗରୁ ମଧ୍ୟ ଉନ୍ନତ କରିବା ପାଇଁ ୧୯୬୨ ମସିହାରେ ରାଜ୍ୟ ଶିଳ୍ପ ଉନ୍ନୟନ ନିଗମ ଗଠିତ ହୋଇଥିଲା । ସ୍ୱାଧୀନତା ଶିଳ୍ପ ବିକାଶ କରିବାକୁ ଗଲେ କେତେଗୁଡ଼ିଏ ମୌଳିକ ଶିଳ୍ପ ସାଧନକୁ ନେବାକୁ ଲକ୍ଷ୍ୟ ଧାର୍ଯ୍ୟ କରାଯାଇଥିଲା । ତା'ହେଲେ ଏହି ମୌଳିକ ଶିଳ୍ପଗୁଡ଼ିକର ସହଯୋଗୀ ଓ ସହକାରୀ ଶିଳ୍ପ ଭାବରେ ଅନ୍ୟାନ୍ୟ ଶିଳ୍ପ ସଂସ୍ଥାଗୁଡ଼ିକ ଗଠି ଉଠିବ ଓ ରାଜ୍ୟରେ କର୍ମ ନିୟୁତ୍ତି ପରିସର ସଙ୍ଗେ ସଙ୍ଗେ ଆର୍ଥିକ ବିକାଶର ସମାବେଶ ବୃଦ୍ଧି ପାଇବ ।

ନିଗମଟିର ପ୍ରାରମ୍ଭିକ ଅବସ୍ଥାରେ ସାଗାକୁଦ ତ୍ୟାମ୍ ପ୍ରୋଜେକ୍ଟର ଇଞ୍ଜିନିୟରିଂ ଶାଖାଗୁଡ଼ିକୁ ଏକ ପ୍ରକାର ଶିଳ୍ପ ସଂସ୍ଥା ରୂପେ ସାଗାକୁଦଠାରେ ଏକ ଲାଭକର ଶିଳ୍ପ ଭାବରେ ଗଢ଼ିବାକୁ ଶିଳ୍ପ କରାଗଲା । ତତ୍

ପରବର୍ଷ ଅର୍ଥାତ୍ ୧୯୬୩ ମସିହାରେ କଳିଙ୍ଗ ଇଞ୍ଜିନିୟରିଂ ଲୋ-ସପ୍ଲାଇ ଫର୍ଣ୍ଡସ୍‌ଟିକୁ ନେଇ ବଡ଼ବିଲଠାରେ କଳିଙ୍ଗ ଲୁହା କାରଖାନା ପ୍ରତିଷ୍ଠା କରାଗଲା । ଏହିପରି ଜମାଗତ ଭାବେ ନୂଆ ନୂଆ ଶିଳ୍ପ ସଂସ୍ଥାଗୁଡ଼ିକ ସାତକୁ ନେଇ ଉଚ୍ଚ କର୍ଯ୍ୟୋତ୍ପାଦନ ଶିଳ୍ପ ପ୍ରସାର ଦିଗରେ ଓଡ଼ିଶାକୁ ଆଗେଇ ନେଲା ଓ ବହୁତ ଲୋକ ଶିଳ୍ପ କ୍ଷେତ୍ରରେ ନିୟୁତ୍ତି ପାଇଲେ । ବର୍ତ୍ତମାନ ଏହି ନିଗମ ଅନ୍ତର୍ଭୁକ୍ତ ୧୫ଟି ଶିଳ୍ପ କାରଖାନା ଓଡ଼ିଶାର ବିଭିନ୍ନ ସ୍ଥାନରେ ସଫଳତାର ସହିତ ଚାଲିଛି ।

ପ୍ରାୟ ଦେକୋଟି ଟଙ୍କା ମୂଳ ଧନରେ ଉଚ୍ଚ ନିଗମ କାର୍ଯ୍ୟ ଆରମ୍ଭ କରିଥିଲା । ବର୍ତ୍ତମାନ ପୁଣି ଏହାର ମୂଳଧନ ବୃଦ୍ଧି ପାଇ ଏକ ଶହ କୋଟି ଟଙ୍କାରୁ ଊର୍ଦ୍ଧ୍ୱ ହୋଇ ପାରିଛି । ନିମ୍ନ ଲିଖିତ ସାରଣୀରୁ ଏହାର ବର୍ତ୍ତମାନ ମୋଟ ମୂଳଧନ ଓ ଗତବର୍ଷ ମୋଟ ମୂଳଧନର ଏକ ତୁଳନାତ୍ମକ ସମୀକ୍ଷା ଜଣାପଡ଼ିବ ।

	୩୧-୩-୧୯୮୬	କୋଟି ଟଙ୍କା ମୂଲ୍ୟରେ ୩୧-୩-୧୯୮୬
୧. ମୂଳଧନ	୨୬.୫୧	୨୬.୬୬
୨. ସରକାରୀ ଭଣ୍ଡାର	୧୪.୦୩	୧୪.୦୩
୩. ଟ୍ୟାକ୍ସ ଲୋନ୍	୧୦.୬୦	୧୪.୨୩
୪. ବ୍ୟବସାୟିକ ଭଣ୍ଡାର	୧୩.୬୬	୧୫.୪୩
୫. ଡେପୋଜିଟ୍‌ସ	୩୦.୪୨	୩୨.୮୫
୬. ଅନୁଦାନ ସୁବଳ	..	୫.୦୦
୭. କେନ୍ଦ୍ରୀୟ ଭିତ୍ତି	୦.୧୫	୦.୧୫
	୯୫.୪୩	୧୦୯.୪୫

ଉଚ୍ଚ ନିଗମ ବର୍ତ୍ତମାନ ପୁଣି ଲୌହଖଣ୍ଡ, ପିମେଣ୍ଟ, ପେଟ୍ରୋଲିୟମ, ଆଲୁମିନିୟମ ଚାର, ଟେକ୍ସଟାଇଲ୍, ଲୁହାକର, ବିଦ୍ୟୁତ୍ ଗାଈର, ପୁରା, ବିଅର, ଷୋରଭାତ ପ୍ରଭୃତି, ସୋଡ଼ିଅମ୍ ଚାଇକ୍ଲୋମେଟ୍, ସୋଡ଼ିଅମ୍ ଥିଓସୋଲ୍ ପ୍ରଭୃତି ଶିଳ୍ପାଳୟ ପ୍ରଭୃତି ଉଦ୍ଘାଟନ କରୁଛି । ବଜାରରେ ଶିଳ୍ପ

ପ୍ରତିଯୋଗିତା ଥିଲେ ମଧ୍ୟ ଏହି ନିଗମ ପ୍ରାୟ ପ୍ରତ୍ୟେକ ବର୍ଷ ୧୦୦ କୋଟି ଟଙ୍କାର ଶିଳ୍ପ କାର୍ଯ୍ୟ ପ୍ରଭୃତିରୁ ପଠାଇବାରେ ସମର୍ଥ ହୋଇ ପାରିଛି ।

ଗତ ପ୍ରାର୍ଥନା ବର୍ଷରେ ଉଚ୍ଚ ନିଗମ ଉପାଦାନ ୧୦୩ କୋଟି ୭୯ ଲକ୍ଷ ଟଙ୍କା ଓ ବିକ୍ରୟ ୯୬ କୋଟି ୨୦ ଲକ୍ଷ ଟଙ୍କା ହୋଇ ପାରିଛି । ଚଳୁ ବର୍ଷରେ ଏହି ପରିମାଣ ଯଥାକ୍ରମେ ୧୦୨ କୋଟି ୯୫ ଲକ୍ଷ ଓ ୯୯ କୋଟି ୬୯ ଲକ୍ଷ ଟଙ୍କା ହୋଇପାରିଛି । ବାର୍ଷିକ ପ୍ରାୟ ଏହି ବ୍ୟବସାୟ ଫଳରେ ମୋଟ ୧୮ କୋଟିରୁ ୨୦ କୋଟି ଟଙ୍କା ପର୍ଯ୍ୟନ୍ତ ପରୋକ୍ଷ ଭାବରେ କେନ୍ଦ୍ର ବା ରାଜ୍ୟ ସରକାରଙ୍କ ରାଜକୋଷକୁ ଯାଇଥାଏ । ବରଗଡ଼ଠାରେ ଯାହା ପିମେଣ୍ଟ କାରଖାନାକୁ ଭାଗି ଏକ ପୁରୁ ପିମେଣ୍ଟ ମିଲ୍ ୧୯୮୫-୮୬ ମସିହାରେ ସଫଳତାର ସହିତ ଉପାଦାନ ଆରମ୍ଭ କରିଛି । ଏହି ମିଲର ବାର୍ଷିକ ଉପାଦାନ କ୍ଷମତା ୧ ଲକ୍ଷ ୬୯ ହଜାର ମେଟ୍ରିକ୍ ଟନ୍ ।

ଉଚ୍ଚ ଡିପୋଜିଟ ମାତ୍ର ମଧ୍ୟରେ ବଡ଼ବିଲିଭିଟ କଳିଙ୍ଗ ଲୁହା କାରଖାନା ୧୨ ହଜାର ୩୯୪ ମେଟ୍ରିକ୍ ଟନ୍ ଚରକ ଲୁହା ଉପାଦାନ କରି ମାସିକ ଉପାଦାନରେ ଶତକଡ଼ା ୧୪୯ ଭାଗ ଅଧିକ ଉପାଦାନ କରି ରେକର୍ଡ଼ ସୃଷ୍ଟି କରିଛି ।

ରାଜ୍ୟରେ ନୂଆ ନୂଆ ଶିଳ୍ପର ପ୍ରତିଷ୍ଠା ତଥା ବର୍ତ୍ତମାନ ଅବସ୍ଥିତ ଶିଳ୍ପ ଗୁଡ଼ିକର ସଂସ୍କାରଣ ଦିଗରେ ଉଚ୍ଚ ନିଗମ କେତେଗୁଡ଼ିଏ ନୂଆ ଯୋଜନା ହାତକୁ ନେଇଛନ୍ତି ଓ ସେଗୁଡ଼ିକ କାର୍ଯ୍ୟକାରୀ କରିବା ଦିଗରେ ତୃତୀୟ ପଦକ୍ଷେପ ଗ୍ରହଣ କରାଯାଇଛି । ଏହାଛଡ଼ା ବିଭିନ୍ନ ଶିଳ୍ପ ସଂସ୍ଥାରେ ଆଧୁନିକୀକରଣ ଓ ପୁରାତନ ମେସିନ୍ ବଦଳରେ ନୂତନ ମେସିନ୍ ପ୍ରତିଷ୍ଠା ସ୍ୱରୂପ କାର୍ଯ୍ୟ ହାତକୁ ନିଆଯାଇଛି । ବଡ଼ବିଲିଭିଟ ପୁରୁ ପାଇପ୍ ପ୍ଲାଣ୍ଟରେ ଏହି ଯୋଜନା ଅନୁସାରେ ଦୁଇଟି 'ପୁନି' ମେସିନ୍ ଏବଂ ଗୋଟିଏ ଏନି-ଏଲିଜ୍ ନୁଷ୍ଟ୍ର ପ୍ରତିଷ୍ଠା କରାଯାଇଛି । ଏହା ଫଳରେ ପ୍ଲାଣ୍ଟର ଦୈନିକ ଉପାଦାନ ୪୦/୫୦ ମେଟ୍ରିକ୍ ଟନ୍ରୁ ୭୦/୮୦ ମେଟ୍ରିକ୍ ଟନ୍ରୁ ବୃଦ୍ଧି ପାଇଛି ।

ଆଗାମୀ କାର୍ଯ୍ୟ ଯୋଜନା ମଧ୍ୟରେ ନିମ୍ନଲିଖିତ ଶିଳ୍ପ ସଂସ୍ଥାଗୁଡ଼ିକ ପ୍ରତିଷ୍ଠା କରିବା ପାଇଁ ଏହି ନିଗମ ପକ୍ଷରୁ ପଦକ୍ଷେପ ନିଆଯାଇଛି । ସେଗୁଡ଼ିକ ହେଲା :

କ୍ର.ନଂ	ଶିଳ୍ପ ସଂସ୍ଥା	ମୂଳଧନ ଟଙ୍କା କୋଟି ମୂଲ୍ୟରେ	ଉପାଦାନ	ନିୟୁତ୍ତି କ୍ଷମତା
୧	୨	୩	୪	୫
୧.	ମିନିଷିଲ ପ୍ରୋଜେକ୍ଟ	୧୨.୯୦	ଷିଲ୍ ଏବଂ ସେଗାଲ	୧୭୮
୨.	କନିକାଲ୍ ଷିଲ ଟ୍ୟୁବଲାର୍ ପ୍ରୋଜେକ୍ଟ	୩.୬୦	ଗ୍ରେଡ୍ ପିରୁ ଆଇରନ୍ କନିକାଲ ଷିଲ ଟ୍ୟୁବଲାର୍	୮୮
୩.	ସେଗାଲ ଆଲଏ ଷିଲ ପ୍ରୋଜେକ୍ଟ	୩୦.୦୦	ପୋଲ୍ପ ଆଲଏ ଷିଲ	୩୦୦
୪.	ସେନ୍‌ଲେସ୍ ଷିଲ ଏବଂ ଟିଟାନିୟମ କଣ୍ଟେନ୍‌ସର ଟ୍ୟୁବ୍	୧୪.୪୦	ସେଗାଲ ସେନ୍‌ଲେସ୍ ଷିଲ ଏବଂ ସେଲ୍‌ଡେଡ୍ ଟିଟାନିୟମ ଷିଲ	୬୫
୫.	କ୍ୟାପ୍‌ଟିଭ୍ ପାଷାନ୍ ପ୍ଲାଣ୍ଟ	୯.୦୦		୧୪
		୬୯.୯୦		୬୩୭

ଆଇ.ଡି.ସି.
ଭୁବନେଶ୍ୱର-୭୫୧୦୦୧

ମୁଖ୍ୟମନ୍ତ୍ରୀଙ୍କ ସହ ଆଲୋଚନାରେ 'ରାମାୟଣ'ର ପ୍ରଯୋଜକ ତଥା ନିର୍ଦ୍ଦେଶକ ଶ୍ରୀ ରାମାନନ୍ଦ ସାଗର, ଅଭିନେତା ଶ୍ରୀ ଦାରାସିଂହ ଓ ଶ୍ରୀ ଅରବିନ୍ଦ ତ୍ରିବେଦୀ ।



ପିଲାଙ୍କ ପାଇଁ ଅଣ ଆନୁଷ୍ଠାନିକ ଶିକ୍ଷା ବ୍ୟବସ୍ଥା

ଶ୍ରୀମତୀ ଶଶିସ୍ରଦା ପଟ୍ଟନାୟକ

ଦୈନିକ ସମସ୍ତେ କିପରି ସାକ୍ଷର ହେବେ, ଅଗତ୍ୟ ପ୍ରାଥମିକ ଶିକ୍ଷା ପାଇ ପାରିବେ, ଏକଥା, ଭାରତବର୍ଷ ସ୍ୱାଧୀନତା ପାଇବା ବେଳଠାରୁ ବଡ଼ ବଡ଼ ଲୋକେ ଚିନ୍ତା କରି ଆସୁଛନ୍ତି । ୧୯୧୪ ବର୍ଷ ବୟସର ସବୁ ପିଲା ଯେପରି ସ୍କୁଲକୁ ଆସିବେ ଏବଂ ପ୍ରାଥମିକ ଶିକ୍ଷା ଶେଷ କରିବେ, ସେଥିପାଇଁ ବିଭିନ୍ନ ପଦ୍ଧତି ଗ୍ରହଣ କରାଯାଇଛି । ୧୯୮୨ ମସିହା 'ଗୁରୁଦିବସ' ଠାରୁ 'ଶିଶୁ ଦିବସ' ପର୍ଯ୍ୟନ୍ତ ଅର୍ଥାତ୍ ସେପ୍ଟେମ୍ବର ୫ ତାରିଖରୁ ନଭେମ୍ବର ୧୪ ତାରିଖ ପର୍ଯ୍ୟନ୍ତ ଗୋଟାଏ 'ନାମଲେଖା ଅଭିଯାନ' ଗୁଲିଲା ଯାଆ ଦେଖିଲେ । ଯେଯେତେ ପାରିଲେ ନିରକ୍ଷର ଏବଂ ପ୍ରାଥମିକ ଶିକ୍ଷା ଶେଷ ନକରି ପକା ଛାଡ଼ି ରହି ଯାଇଥିବା ପିଲାଙ୍କୁ ଆଣି ସ୍କୁଲରେ ଭର୍ତ୍ତି କରାଇଲେ ।

ତେବେ ପ୍ରାଥମିକ ଶିକ୍ଷାକୁ ବ୍ୟାପକମୂଳକ କରାଯିବା, କାହିଁକି ଆବଶ୍ୟକ ହୋଇପଡ଼ିଛି ? ଆମର ଛୁଟପୁର୍ବ ପ୍ରଧାନମନ୍ତ୍ରୀ ସ୍ୱର୍ଗତ୍ୟା ଛାଡ଼ିବା ଗାଥା ସେଇ ନାମଲେଖା ଅଭିଯାନର ଶୁଭାରମ୍ଭ ଦିନ ଏ ସମ୍ବନ୍ଧରେ ସୂଚନା ଦେଇଥିଲେ ।

"...ଏବେକାର ଜୀବନ ବେଳକୁ ବେଳ ଚଳିବ ହୋଇପଡ଼ୁଛି । ମଣିଷର ସୁସିଦ୍ଧା ମଧ୍ୟ ବଢ଼ିଗୁଲିଛି । ଦୁର୍ଗତିରେ ଭୀନର ପ୍ରସାର ଘଟୁଛି । ଉଚ୍ଚପୋଷିତା ବଢ଼ିଗୁଲିଛି । ତେଣୁ ପ୍ରତ୍ୟେକ ବ୍ୟକ୍ତିକୁ ବିଭିନ୍ନ କଥା ଜଣିବାକୁ ପଡ଼ିବ ଏବଂ ନିଜର ଭୀନକୁ କାମରେ ଲଗେଇବାକୁ ହେବ । ସାମାଜିକ ଓ ଆର୍ଥିକ କ୍ଷେତ୍ରରେ ଯାହା କିଛି ସୁବିଧା ସୁଯୋଗ ମିଳୁଛି, ତାହାର ଫାଇଦା ଉଠେଇବାକୁ ସେ ସମର୍ଥ ହେବା ଦରକାର । ଏଇସବୁ ଦୃଷ୍ଟିରୁ ପ୍ରାଥମିକ ଶିକ୍ଷା ବାଧ୍ୟ କରିବା ନିହାତି ଜରୁରୀ ।

...ଏବେ ମଧ୍ୟ ଅନେକ ଶିଶୁ ଶିକ୍ଷା ଭାଗରୁ ବଞ୍ଚିତ । ସେମାନେ ଲେଖାପଢ଼ା ନ ଶିଖିଲେ କିମ୍ବା ବିଭୀନର ମୂଳ ଚକ୍ର ସବୁ ନ ଜାଣିଲେ ବଡ଼ ହେଲା ବେଳକୁ ଜୀବନରେ ଯେଉଁସବୁ ସମସ୍ୟା ଆସିବ, ସେଗୁଡ଼ିକର ମୁକାବିଲା କରି ପାରିବେ କିପରି ? ପ୍ରତ୍ୟେକ ବାପ, ମା' ଦେଖିବା କଥା ତାଙ୍କ ପିଲା ଯେପରି ନିୟମିତ ପାଠପଢ଼ିବାକୁ ଯିବ । ସେ ସୁଅ ହୋଇଥାଉ ବା ଝିଅ ହୋଇଥାଉ ।...."

'ନାମଲେଖା ଅଭିଯାନ' ଶେଷ ହେଲା । ଉପସ୍ଥାନ ବଦଳାଯିବା ଦିଗରେ ସୁତରାଂ ଦୃଷ୍ଟି ଦିଆଗଲା । ମଫସଲ ଅଞ୍ଚଳରେ ଗୋଟିଏ କିଲୋମିଟର ଭିତରେ ପିଲା ଯେପରି ପାଠପଢ଼ିବା ପାଇଁ ସୁବିଧା ପାଇପାରିବ, ସେଥିପାଇଁ ବିଦ୍ୟାଳୟମାନ ଖୋଲିଗଲା । ୧୯୮୪-୮୫ ମସିହା ସୁଦ୍ଧା

ଭାରତରେ ୫୨,୦୦୦୦ଟି ପ୍ରାଥମିକ ବିଦ୍ୟାଳୟ ଓ ୧୩,୦୦୦୦ଟି ମାଧ୍ୟମିକ ବିଦ୍ୟାଳୟ ବସିଗଲା । କିନ୍ତୁ ଦେଖାଗଲା ଯେ ୬-୧୧ବର୍ଷ ବୟସର ସବୁପିଲାଙ୍କ ମଧ୍ୟରୁ ଶତକଡା ୯୫ ଜଣ ନାମ ଲେଖାଇଛନ୍ତି । ଝିଅଙ୍କ ମଧ୍ୟରୁ ଶତକଡା ୭୭ ଜଣ ମାତ୍ର ସେଥିରେ ଅଛନ୍ତି । ବାକି ଶତକଡା ୨୩ ଜଣ ରହିଗଲେ । ୧୧-୧୪ ବର୍ଷ ବୟସର ଯେତେ ପିଲା ଅଛନ୍ତି, ସେଥିରୁ ମାତ୍ର ଶତକଡା ୫୦ ଜଣ ବିଦ୍ୟାଳୟକୁ ଆସିଲେ । ପୁଣି ସେମାନଙ୍କ ଭିତରେ ନାମ ଲେଖାଇଥିବା ଝିଅଙ୍କ ସଂଖ୍ୟା, ସେଇ ବୟସର ମୋଟ ଝିଅମାନଙ୍କର ଶତକଡା ୩୬ । ଅର୍ଥାତ୍ ୧୦୦ ଜଣ ଝିଅଙ୍କ ଭିତରୁ ୬୪ ଜଣ ୧୧-୧୪ ବର୍ଷ ବୟସର ଝିଅ ପଠ ପଢ଼ିଲେ ନାହିଁ । ଏଥିରୁ ବୁଝାଯାଉଛି ଯେ ୧୯୫୦ ମସିହାରୁ ୧୯୮୫ ମସିହା ପର୍ଯ୍ୟନ୍ତ ୩୫ ବର୍ଷ କାଳ ଭାଗି ଭାଗି ୬-୧୪ ବର୍ଷର ସବୁ ପିଲାଙ୍କୁ ଆମେ ପ୍ରାଥମିକ ଶିକ୍ଷା ପ୍ରଦାନ କରି ପାରିଲୁ ନାହିଁ ।

ଏହାର କାରଣ କ'ଣ ହୋଇପାରେ ? ହୁଏ ତ କେତେକ ଜଳରେ ପାଠ ପଢ଼ିବା ପାଇଁ ବ୍ୟବସ୍ଥା ହୋଇ ନାହିଁ, ସେଥିପାଇଁ ସେଠାକାର ପିଲାଏ ପାଠ ପଢ଼ି ପାରୁ ନାହାନ୍ତି । କିମ୍ବା ଅନ୍ୟପକ୍ଷରେ ନିକଟରେ ସୁବିଧା ଥିଲେ ମଧ୍ୟ ପିଲାଉ ବା ତା'ର ବାପ ମା'ଙ୍କର ଶିକ୍ଷା ପ୍ରତି ଆଗ୍ରହ ନ ଥିବାରୁ ପିଲା ପଢ଼ିବାକୁ ଆସୁନାହିଁ । ଖାଲି ସେତିକି ନୁହେଁ, କୌଣସି ପ୍ରକାରେ ପ୍ରଥମେ ଶ୍ରେଣୀରେ ଯଦି ନାମ ଲେଖାଗଲା, ୫ମ ଶ୍ରେଣୀର ପାଠ ଶେଷ ହେବା ପର୍ଯ୍ୟନ୍ତ ମଧ୍ୟ ସମସ୍ତେ ରହୁ ନାହାନ୍ତି । ମଝିରୁ ଖସି ରହିଯାଉଛନ୍ତି ଅଧାପାଠୁଆ ହୋଇ । ହିସାବରୁ ଜଣାଯାଉଛି ଯେ ୧୦୦ ଜଣରୁ ୬୦ ଜଣ ସ୍ୱାଭିଯାଉଛନ୍ତି ୫ମ ଶ୍ରେଣୀ ଭିତରେ । ୮ମ ଶ୍ରେଣୀ ଶେଷ ହେବା ବେଳକୁ ୨୫ ଜଣ ଗଲେଣି । ରହିଛନ୍ତି ମୂଳ ୧୦୦ ଜଣରୁ ମାତ୍ର ୨୫ ଜଣ । ଏ ପରିସ୍ଥିତିରେ ପଢ଼ାଛାଡ଼ି ସ୍ୱାଭିଯାଉଥିବା ପିଲାଙ୍କୁ ଅଟକେଇ ରଖିବା ଏକ ବଡ଼ ସମସ୍ୟା । ସହରାଞ୍ଚଳ ଅପେକ୍ଷା ମଫସଲରେ ଅଧାପାଠୁଆ ଓ ପାଠ ଚ୍ୟାଗା ପିଲାଙ୍କ ସଂଖ୍ୟା ବେଶୀ ।

ଏହାର ଅନେକଗୁଡ଼ିଏ କାରଣ ଥାଇପାରେ । ସେଥିରୁ କେତୋଟି ହେଲା-
୧-ପ୍ରାଥମିକ ଶିକ୍ଷା ପିଲା ବା ତା'ର ବାପ ମା'ଙ୍କର ବ୍ୟକ୍ତିଗତ ଜୀବନରେ କିଛି କାମରେ ଭାଗିବ ବୋଲି ସେମାନେ ଉପଲବ୍ଧ କରୁ ନାହାନ୍ତି ।

କାରଣ ନିର୍ଦ୍ଧାରିତ ପାଠ୍ୟକ୍ରମ ଓ ପାଠ୍ୟପୁସ୍ତକ ଜୀବନ ସମ୍ପର୍କିତ ହୋଇନାହିଁ ।

୨-ଆର୍ଥିକ ଅନଟନ ଭିତରେ, ନିଜ ପରିସ୍ଥିତିର ମୁକାବିଲା କରିବା ପାଇଁ ପିଲା ଓ ତା'ର ପରିବାରର ସମସ୍ତେ ସର୍ବଦା ବ୍ୟସ୍ତ ରହୁଛନ୍ତି । ଦିନର ୪/୫ଘଣ୍ଟା ବନ୍ଦ ହୋଇ ପାଠପଢ଼ିବା ପାଇଁ ପିଲାର ସବସର ନାହିଁ । ତା' ପକ୍ଷରେ ପେଟ ପୋଷିବାରେ ବାପ ମା'କୁ ସାହାଯ୍ୟ କରିବା, ପାଠପଢ଼ା ବୁକନାରେ ଅଧିକ ଜରୁରୀ ବୋଲି ସେ ଅନୁଭବ କରୁଛି ।

୩-ମଫସଲ ଅଞ୍ଚଳର ଅନେକ ପ୍ରାଥମିକ ବିଦ୍ୟାଳୟରେ ଜଣେ ଶିକ୍ଷକଦ୍ୱାରା ସବୁଶ୍ରେଣୀର ଶିକ୍ଷାଦାନ କାମ ଚଳୁଛି । ସେ କ୍ଷେତ୍ରରେ ପିଲାକୁ ଶ୍ରେଣୀର ପରିବେଶ ଭଲ ନ ଲାଗିବା ସ୍ୱାଭାବିକ । ନିଜର ଉଚ୍ଚ ବିଭୁତ୍ୱରେ କେତେଦିନ ସେ ବିଦ୍ୟାଳୟରେ ରହିବ ?

୪-ଅଧିକାଂଶ ପ୍ରାଥମିକ ବିଦ୍ୟାଳୟରେ ଘର ଅଭାବ, ପିଲାଙ୍କ ପାଇଁ ଚେରୁଳ ବେଷ୍ଟ ଅଭାବ, ଶିକ୍ଷା ଉପକରଣ ଅଭାବ ଇତ୍ୟାଦି ଅତି ସାଧାରଣ କଥା । ଅଳ୍ପ ସମୟସାମା ଭିତରେ ଅନେକ ବିଦ୍ୟାଳୟ ପ୍ରତିଷ୍ଠିତ ହେଲା । ସେଥିରେ ଅତ୍ୟନ୍ତ ଯେତକି ସୁବିଧା ନିହାତି ଆବଶ୍ୟକ, ତା'ପାଇଁ ଟଙ୍କା ଖର୍ଚ୍ଚ କରାଯାଇ ପାରିନାହିଁ । ଫଳରେ ପ୍ରାଥମିକ ଶିକ୍ଷାର ମାନ ରକ୍ଷା କରାଯାଇ ପାରିବା ସମ୍ଭବ ହେଲାନାହିଁ । ମୋଟ ଉପରେ ପିଲାକୁ ନିଜ ପରିବେଶରୁ ଆକର୍ଷିତ କରି ଆଣିବାକୁ କୌଣସି ବାଟାବରଣ ବିଦ୍ୟାଳୟରେ ନାହିଁ ।

ବର୍ତ୍ତମାନ ଦେଖିବାକୁ ହେବ, କେଉଁ ପିଲା ପାଠପଢ଼ାଠାରୁ ଦୂରେଇ ରହି ଯାଉଛନ୍ତି । ଯେଉଁ ଅଭିଭାବକ ବୁଝିଛନ୍ତି ଯେ ପିଲା ପାଠପଢ଼ିବା ନିହାତି ଦରକାର, ସେମାନଙ୍କ ପାଇଁ ଆମର ଚିନ୍ତା ନାହିଁ । ପିଲାକୁ ୫ ବର୍ଷ ପୁରୁଣା ମାତ୍ରେ ସେମାନଙ୍କୁ ନେଇ ବିଦ୍ୟାଳୟରେ ନିଶ୍ଚିତ୍ୟ ନାମ ଲେଖାଇ ଦେବେ ଏବଂ ନିୟମିତ ଯାଉଛି କି ନାହିଁ ନଜର ରଖିବେ । କିନ୍ତୁ ରହି ଯାଉଥିବା ପିଲାଏ ହେଲେ ସାଧାରଣତଃ ଗରିବ ଗୁଣ୍ଡା, ମୂଲିଆ ବା ମନ୍ତ୍ରପୁର ଘରର ପିଲା; ହରିଜନ, ଆଦିବାସୀ ବା ଅନଗ୍ରସର ଅଞ୍ଚଳର ପିଲା । ବିଶେଷ କରି ଯେଉଁମାନେ ଆର୍ଥିକ ଦୁରବସ୍ଥା ଭିତରେ ଜୀବନ ନିର୍ବାହ କରୁଛନ୍ତି ସେମାନଙ୍କର ପିଲା । ଏଇ ପିଲାମାନେ ବାପ ମା'କୁ ଭରଣ ପୋଷଣ କରିବାରେ ସାହାଯ୍ୟ କରନ୍ତି । ନିଜେ କ୍ଷେତବାଡ଼ିରେ ମୂଳ ଗାଗଡ଼ି, ଗୋଠ ନେଇ ଚରାନ୍ତି, କଳକାରଖାନାରେ ଖଟନ୍ତି, କାହାଘରେ ବା ଦୋକାନରେ ଗୁଳିଗା କରନ୍ତି । ଏଇ ଘରର ଝିଅମାନେ ଅତି ଅଳ୍ପ ବୟସରୁ ନିଜର ଛୋଟ ଭାଇ ଭଉଣୀଙ୍କର ଯତ୍ନ ନିଅନ୍ତି, ବାପ ମା' କାମକୁ ଗଲେ ରନ୍ଧାବତ୍ତା କରି ରଖନ୍ତି, ନିଜେ ମା' ସହିତ କାମକୁ ଯାଆନ୍ତି କିମ୍ବା କାହାଘରେ ବାସନମାଜି ପାଣି ଦେଇ କିଛି ରୋଜଗାର କରିଥାନ୍ତି । ଶିକ୍ଷା ଲୋକଠାରୁ ଦୂରରେ ରହି ଯାଉଥିବା ଏଇ ଅସ୍ପି ପିଲାଙ୍କ ପାଖରେ ପ୍ରାଥମିକ ଶିକ୍ଷା ପହଞ୍ଚାଇବା ହେଉଛି ଆମର କାଷ୍ୟ । ଆନୁଷ୍ଠାନିକ ଶିକ୍ଷା ଏମାନଙ୍କ ପାଇଁ ସୁବିଧାଜନକ ନୁହେଁ ।

ପରିସ୍ଥିତିକୁ ଆଖି ଆଗରେ ରଖି ସାର୍ବଜନୀନ ପ୍ରାଥମିକ ଶିକ୍ଷା ପାଇଁ ଏକ ଯୋଜନା କାର୍ଯ୍ୟକାରୀ କରାଯାଉଛି, ତାହା ଅଣଆନୁଷ୍ଠାନିକ ଶିକ୍ଷା । ଏହି ଶିକ୍ଷାକେନ୍ଦ୍ରଗୁଡ଼ିକୁ ଗୁଡ଼ଖାଳା କୁହାଯାଉଛି । ୫ମ ଶ୍ରେଣୀର ଦକ୍ଷତା ହାସଲ କରାଇବା ପାଇଁ ପ୍ରାଥମିକ ଗୁଡ଼ଖାଳା ଏବଂ ୬-୯ମ ଶ୍ରେଣୀର ପାଠ ପଢ଼ାଇବା ପାଇଁ ମାଧ୍ୟମିକ ଗୁଡ଼ଖାଳାମାନ ପ୍ରତିଷ୍ଠା କରାଯାଉଛି । ପ୍ରଥମେ ଗୋଟିଏ ଅଞ୍ଚଳ ସର୍ବୋଚ୍ଚର ଅପାଠୁଆ ଓ ପାଠପଢ଼ିଥିବା ପିଲାଙ୍କୁ ଠାବ କରାଯାଏ । ୨-୫ ଜଣରୁ ଅଧିକ ପିଲା ମିଳିଗଲେ, ସେଠାଠି ସେମାନଙ୍କ ପାଇଁ ଅଣଆନୁଷ୍ଠାନିକ ଶିକ୍ଷାକେନ୍ଦ୍ର ବା ଗୁଡ଼ଖାଳାଟିଏ ଖୋଲାଯାଏ । ଗାଁ ବାଲାଇ ସାହାଯ୍ୟ ସହଯୋଗ ଦ୍ୱାରା ଗୁଡ଼ଖାଳାଟି ଗୁଲିବା କଥା । ଗୁଡ଼ଖାଳା ବସିବା ପାଇଁ ବଖରାଏ ଘର ଯୋଗାଡ଼ କରିବା, ବସ୍ତିର ସବୁ ୬-୧୪ ବର୍ଷ ବୟସର ଅପାଠୁଆ ଓ ପାଠପଢ଼ା ପିଲାଙ୍କୁ ଆଣି କେନ୍ଦ୍ରରେ ପହଞ୍ଚାଇବା, ସେମାନେ ନିୟମିତ ପଢ଼ିବାକୁ ଆସୁଛନ୍ତି କି ନାହିଁ ରାକ୍ଷ୍ୟ ରଖିବା, ସହାୟକ (ଶିକ୍ଷକ) ନିୟମିତ ଆସି ଠିକ୍ ଭାବରେ ପାଠ ପଢ଼ାଉଛନ୍ତି କି ନାହିଁ ତଦାବରଣ କରିବା ତଥା ଗୁଡ଼ଖାଳାର ସର୍ବତ୍ର ଉନ୍ନତି କରାଇବା ହେଉଛି ଗ୍ରାମବାସୀଙ୍କ ଦାୟିତ୍ୱ ।

ଏହି କେନ୍ଦ୍ରରେ ଶିକ୍ଷକତା କରିବା ପାଇଁ ମାଟ୍ରିକ ପାଶ୍ କରିଥିବା ଜଣେ ସ୍ତ୍ରୀମାନଙ୍କୁ ବାସିବାକୁ ସହାୟକ ଭାବରେ ନିଯୁକ୍ତି କରାଯାଏ । ସେ ପିଲାମାନଙ୍କୁ ସୁବିଧା ହେଲାଭଳି ବେଳ ଦେଖି ତିନିଘଣ୍ଟା ପାଇଁ ପାଠ ପଢ଼ାନ୍ତି । ସେଥିପାଇଁ ସରକାରଙ୍କ ଚରଫରୁ ମାସିକ ୧୦୫ ଟଙ୍କା ପାରିଶ୍ରମିକ ମିଳେ । ତାହା ବ୍ୟତୀତ ପିଲାଙ୍କ ପାଇଁ ସିଲଟ, ଖଡ଼ି, ବହିପତ୍ର ମାଗଣାରେ ଯୋଗାଇ ଦିଆଯାଏ । ସହାୟକ, ଶ୍ରେଣୀ ଭିତରେ ବସିବା ନିମନ୍ତେ ଚୈକି ଓ ଚେରୁଳ, କଳାପତା, ଛୋଟ ଆଲମାଗାଟିଏ ମଧ୍ୟ ସରକାର ଖର୍ଚ୍ଚ ଦେଇଛନ୍ତି । ପିଲାଏ ନିଜ ଘରୁ ଚଟେଇ ଆଣି ସେଥିରେ ବସିପାରିବେ । ରାତିରେ ଗୁଲୁପୁବା କେନ୍ଦ୍ର ପାଇଁ ଲଣ୍ଠନ ଓ କିରାସିନା କିଣା ପରି ଖୁବୁରା ଖର୍ଚ୍ଚ ପାଇଁ ଅଳ୍ପ କିଛି ଆର୍ଥିକ ସମ୍ଭଳ ମଧ୍ୟ ମିଳୁଛି । ଗୁଡ଼ଖାଳାର ଉଲମଦ ବୁଝିବା ପାଇଁ ୨ ଜଣ ମୁଖ୍ୟ ଲୋକ ଓ ୨ ଜଣ ଅଭିଭାବକଙ୍କୁ ମିଶାଇ ଗୋଟିଏ ପରିଗୁଳନା ସମିତି ଗଠନ କରାଯାଉଛି । ସହାୟକ ନିଜ କେନ୍ଦ୍ରର ଉନ୍ନତି ପାଇଁ ଆବଶ୍ୟକବେଳେ ସେମାନଙ୍କର ପରାମର୍ଶ ନିଅନ୍ତି ।

ଓଡ଼ିଶାରେ ସରକାରୀ ସ୍ତରରେ ଶିକ୍ଷା ବିଭାଗର ଦୁଇଗୋଟି ସଂସ୍ଥା ମାଧ୍ୟମରେ ଅଣଆନୁଷ୍ଠାନିକ ଶିକ୍ଷା କାର୍ଯ୍ୟ ଗୁଲିଛି । (୧) ପ୍ରୋଜେକ୍ଟ ଓ ପ୍ରାଥମିକ ଶିକ୍ଷା ନିର୍ଦ୍ଦେଶାଳୟ ଏବଂ (୨) ରାଜ୍ୟ ଶିକ୍ଷା ଗବେଷଣା ଓ ପ୍ରଶିକ୍ଷଣ ପରିଷଦ । ଏମାନଙ୍କ ବ୍ୟତୀତ ପ୍ରାଥମିକ ଶିକ୍ଷାର ପ୍ରସାର ପାଇଁ ଅତ୍ୟନ୍ତ ନିଅନ୍ତି ।

ନାପଡ଼ିର (ଦୁଇବାଣୀ), ଗିର୍ (ଦେବକ) ପରି ଅନେକଗୁଡ଼ିଏ ବେସରକାରୀ ସମାଜସେବୀ ସଂସ୍ଥା ମଧ୍ୟ ରାଜ୍ୟର ଅନଗ୍ରସର ଅଞ୍ଚଳରେ ଅଣଆନୁଷ୍ଠାନିକ ଶିକ୍ଷା କେନ୍ଦ୍ରମାନ ସ୍ଥାପନ କରିଛନ୍ତି ।

ପ୍ରାଥମିକ ଶିକ୍ଷାର ଆବଶ୍ୟକତା ପୂରଣ କରିବା ପାଇଁ ପ୍ରୋଜେକ୍ଟ ଓ ପ୍ରାଥମିକ ଶିକ୍ଷା ନିର୍ଦ୍ଦେଶାଳୟଙ୍କ ଅଧୀନରେ ଯୋଜନାବଦ୍ଧ ଭାବରେ ଅଣଆନୁଷ୍ଠାନିକ ଶିକ୍ଷାକେନ୍ଦ୍ରମାନ ଗଢ଼ି ଉଠୁଛି । ବର୍ତ୍ତମାନ ପୁଞ୍ଜା ୭,୩୫୦ଟି ପ୍ରାଥମିକ ଗୁଡ଼ଖାଳା ଓ ୩୦୦ଟି ମାଧ୍ୟମିକ ଗୁଡ଼ଖାଳାରେ ୧୨୮,୦୦୦ ଜଣ ପିଲା ପାଠ ପଢ଼ୁଛନ୍ତି । ଆଖା କରାଯାଏ ୭ମ ପଞ୍ଚବର୍ଷିକ ଯୋଜନା କାଳ ମଧ୍ୟରେ ଆଉ ୧୬,୪୬୧ଟି ପ୍ରାଥମିକ ଓ ୧୯,୧୨୯ଟି ମାଧ୍ୟମିକ ଗୁଡ଼ଖାଳା ଖୋଲାଯାଇ ପାରିଲେ ୧୯୯୦ ମସିହା ବେଳକୁ ୬-୧୪ ବର୍ଷର ସବୁ ପିଲା ପ୍ରାଥମିକ ଶିକ୍ଷା ଯୋଜନା ଭିତରେ ଅନ୍ତର୍ଭୁକ୍ତ ହୋଇ ପାରିବେ ଅର୍ଥାତ୍ ପ୍ରାଥମିକ ଶିକ୍ଷାର ସାର୍ବଜନୀନକରଣ ସମ୍ଭବ ହେବ ।

ରାଜ୍ୟ ଶିକ୍ଷା ଗବେଷଣା ଓ ପ୍ରଶିକ୍ଷଣ ପରିଷଦଙ୍କ ଅଧୀନରେ ୮୪୦ଟି ଅଣଆନୁଷ୍ଠାନିକ ଶିକ୍ଷାକେନ୍ଦ୍ର ପରିଗୁଳିତ ହେଉଛି । ସେଗୁଡ଼ିକୁ ରାଜ୍ୟର ୭୦ଟି ମାଧ୍ୟମିକ ପ୍ରଶିକ୍ଷଣ ବିଦ୍ୟାଳୟର ପ୍ରତ୍ୟକ୍ଷ ଦାୟିତ୍ୱରେ ରଖାଯାଇଛି । ବାରମ୍ବାର ଏହି କେନ୍ଦ୍ରଗୁଡ଼ିକୁ ପରିଦର୍ଶନ କରି ଉନ୍ନତିମୂଳକ ପଦକ୍ଷେପ ଗ୍ରହଣ କରିବା ପାଇଁ ଜଣେ ଲେଖାଏଁ ପ୍ରଶିକ୍ଷକ ପ୍ରତ୍ୟେକ ମାଧ୍ୟମିକ ପ୍ରଶିକ୍ଷଣ ବିଦ୍ୟାଳୟରେ ନିଯୁକ୍ତ ହୋଇଛନ୍ତି । ସେଠାରେ ଗୁରୁ ଛାତ୍ରଛାତ୍ରୀମାନଙ୍କୁ ମଧ୍ୟ ଅଣଆନୁଷ୍ଠାନିକ ଶିକ୍ଷା ସମ୍ଭବରେ ଚାଲିମ ଦିଆଯାଉଛି । ଗୁଡ଼ଖାଳାଗୁଡ଼ିକର ସୁପରିଗୁଳନା ଉପଯୁକ୍ତ ପାଠ୍ୟକ୍ରମ ପ୍ରସ୍ତୁତି, ପାଠ୍ୟପୁସ୍ତକ ପ୍ରଣୟନ, ଶିକ୍ଷଣ ପଦ୍ଧତି ନିରୂପଣ ଓ ମୂଲ୍ୟାୟନ ପ୍ରଣାଳୀ ଇତ୍ୟାଦି ସମ୍ଭବରେ ରାଜ୍ୟ ଶିକ୍ଷା ଗବେଷଣା ଓ ପ୍ରଶିକ୍ଷଣ ପରିଷଦର କର୍ମକର୍ମୀମାନେ ଗବେଷଣା ଲବ୍ଧ ସ୍ଥାନ ଦ୍ୱାରା ଶିକ୍ଷାର ମାନ ବଢ଼ାଇବା ଦିଗରେ ଦିଗ୍ଦର୍ଶନ ଦେଉଥାନ୍ତି । ବାସ୍ତବ କ୍ଷେତ୍ରରେ ଉକ୍ତ ୮୪୦ଟି କେନ୍ଦ୍ରରେ ଗବେଷଣାମୂଳକ ପରୀକ୍ଷା ନିରୀକ୍ଷା କରାଯାଇଥାଏ । ସହାୟକ ଓ ଅନ୍ୟାନ୍ୟ ସଂପୃକ୍ତ କର୍ମସୁଚୀମାନଙ୍କୁ ଉପଯୁକ୍ତ ଚାଲିମ ଦେବା ପରିଷଦର ଅନ୍ୟ ଏକ ମୁଖ୍ୟ ଦାୟିତ୍ୱ ।

ରାଜ୍ୟ ଶିକ୍ଷା ଗବେଷଣା ଓ ପ୍ରଶିକ୍ଷଣ ଆନୁକୂଲ୍ୟରେ ଅଣଆନୁଷ୍ଠାନିକ ଶିକ୍ଷା ସମ୍ଭାଷଣ ଏକ ପ୍ରକଳ୍ପ ଓଡ଼ିଶାରେ କାର୍ଯ୍ୟକାରୀ ହେଉଛି । ତାହା ହେଉଛି କେନ୍ଦ୍ର ପ୍ରୋଜେକ୍ଟ ବା ପ୍ରାଥମିକ ଶିକ୍ଷାରେ ବ୍ୟାପକ ପ୍ରବେଶ ପ୍ରକଳ୍ପ । ମିଳିତ ଜାତି ସଂଘର ଆର୍ତ୍ତନୀତିୟ ଶିଶୁ କଲ୍ୟାଣ ପାଣ୍ଠିରୁ ଆର୍ଥିକ

ସମାପନା ଏଥିପାଇଁ ମିଳୁଛି । ଅଣଆନୁଷ୍ଠାନିକ ଶିକ୍ଷାର ପ୍ରଗତି ଓ ଭୂଗୋଳକମଳ ନିର୍ଦ୍ଧାରଣ ଏହାର ଉଦ୍ଦେଶ୍ୟ । ୯ରୁ ୧୪ବର୍ଷ ବୟସର ନିରକ୍ଷର ଓ ପାଠ୍ୟାଗା ପିଲା କିପରି ସାମୟିକ ଶିକ୍ଷା ଭାଗ କରି ଦୂରଦର୍ଶନରେ ଖମ ଶ୍ରେଣୀର ଦକ୍ଷତା ହାସଲ କରି ପାରିବେ, ସେ ଦିଗରେ ଏ ପ୍ରକଳ୍ପ ମାଧ୍ୟମରେ ଗବେଷଣା ଚାଲିଛି । ପରିଷଦଙ୍କ ଅଧୀନରେ ପରିସ୍ଥିତି ୭୦୦ ପ୍ରାଥମିକ ଗୁଡ଼ିଆଗାରୁ ୭୦ ଟିରେ ଏହି ପ୍ରକଳ୍ପ ସମାପନା ପରୀକ୍ଷା ନିରୀକ୍ଷା କରାଯାଇଛି । ଜାତୀୟ ଶିକ୍ଷା ଗବେଷଣା ଓ ପ୍ରଶିକ୍ଷଣ ପରିଷଦଙ୍କ ପରାମର୍ଶ ଅନୁସାରେ ଏଗୁଡ଼ିକର ସମସ୍ତ କାର୍ଯ୍ୟ ନିୟନ୍ତ୍ରିତ । ଭବିଷ୍ୟ ପିଲାଙ୍କ ପାଇଁ ଉପଯୁକ୍ତ ହେଲାଭଳି ନୂଆଧରଣର ପାଠ୍ୟପୁସ୍ତକ ମଧ୍ୟ ଏଥିପାଇଁ ପ୍ରସ୍ତୁତ କରାଯାଇଛି ଏବଂ କେତେ କେନ୍ଦ୍ରରେ ପ୍ରଚଳନ କରାଯାଇ ଏହାର ଉପାଦେୟତା ପରୀକ୍ଷା କରାଯାଇଛି । ପ୍ରକଳ୍ପ ଜରିଆରେ ଯେଉଁ ଅନୁଭୂତି ଭାଗ ହେଉଛି, ତାହାକୁ ରାଜ୍ୟର ସମସ୍ତ ଅଣଆନୁଷ୍ଠାନିକ ଶିକ୍ଷା କ୍ଷେତ୍ରରେ ପ୍ରୟୋଗ କରାଯାଇଛି । ଏହା ନିଶ୍ଚିତ ଭାବରେ ଗୁଡ଼ିଆଗାର ଗୁଡ଼ିକରେ ଶିକ୍ଷାର ମାନ ବୃଦ୍ଧିରେ ସାହାଯ୍ୟ କରୁଛି । ଭବାନୀରଣୀ ପୁସ୍ତକ, ଏଠାରେ ଉଦ୍ଦେଶ୍ୟ କରାଯାଇପାରେ ଯେ 'କେତୁ ପ୍ରକଳ୍ପ' ପାଇଁ ପ୍ରସ୍ତୁତ ଅକ୍ଷର ଶିକ୍ଷା ପୁସ୍ତକର ଅଧିକ ଉପାଦେୟତା ପ୍ରମାଣିତ ହେବାରୁ ତାହାକୁ ବ୍ୟାପକ ଭାବେ ଗୁଡ଼ିଆଗାର ଗୁଡ଼ିକରେ ପ୍ରଚଳନ କରାଯିବା ପାଇଁ ରାଜ୍ୟ ସରକାର ଅଧିକ ସଂଖ୍ୟାରେ ଏହାର ମୁଦ୍ରିଣ କରାଇଛନ୍ତି ।

ଜାତୀୟ ଶିକ୍ଷା ନୀତିରେ ଅଣଆନୁଷ୍ଠାନିକ ଶିକ୍ଷା ଯୋଜନାକୁ ସ୍ଥାନ ଦିଆଯାଇଛି । ପାଠ୍ୟାଗା ଓ ନିରକ୍ଷର ପିଲାଙ୍କୁ ଗୁଡ଼ିଆଗାରରେ ପ୍ରାଥମିକ ଶିକ୍ଷା ସମ୍ପୂର୍ଣ୍ଣ କରିବା ପର୍ଯ୍ୟନ୍ତ ଅଟକାଇ ରଖିବା ପାଇଁ କେତେକ ସୁବିଧା ଦେବାକୁ ସରକାର ଚିନ୍ତା କରିଛନ୍ତି । ଏଥିରେ, ପାଠପଢ଼ା ସମୟ ଭିତରେ ଥରେ ଖାଇବାକୁ ଦେବା ଏବଂ ବାଲିକାମାନଙ୍କୁ ଯୋଗାକ ଯୋଗାଇ ଦେବା ପ୍ରଭୃତି ଅନ୍ତର୍ଭୁକ୍ତ । ଅଣଆନୁଷ୍ଠାନିକ ଶିକ୍ଷା କେନ୍ଦ୍ରଗୁଡ଼ିକରେ ଅନେକ କାର୍ଯ୍ୟ ଦ୍ରୋଣାସେବା ଅନୁଷ୍ଠାନ ଏବଂ ପଞ୍ଚାୟତ ରାଜଙ୍କ ସହାୟତାରେ ସଂପାଦିତ ହେବ ଏବଂ ଏଥିପାଇଁ ଆବଶ୍ୟକୀୟ ପାଠ୍ୟ ଯୋଗାଇ ଦିଆଯିବ ବୋଲି ସ୍ପଷ୍ଟକରଣ ହୋଇଛି । ସରକାର ଏହି ଯୋଜନାର ସଫଳତା ଦିଗରେ ମୁଖ୍ୟ ଭୂମିକା ଗ୍ରହଣ କରିବେ ବୋଲି ପ୍ରତିଶ୍ରୁତି ଦେଇଛନ୍ତି ।

ମୋଟ ଉପରେ ଆନୁଷ୍ଠାନିକ ଶିକ୍ଷା ଓ ଅଣଆନୁଷ୍ଠାନିକ ଶିକ୍ଷା ମଧ୍ୟରେ କୌଣସି ପ୍ରକାର ଗୁଣାତ୍ମକ ପାର୍ଥକ୍ୟ ରହିବ ନାହିଁ । ଅଥଚ ପ୍ରାଥମିକ ଶିକ୍ଷାର ସାର୍ବଜନୀନକରଣ ସହଜ ସାଧ୍ୟ ହେବ । ଏହି ଅଣଆନୁଷ୍ଠାନିକ ଶିକ୍ଷା ପ୍ରଚଳନ ଫଳରେ ଅନୁକୂଳ ଅଞ୍ଚଳର ଲୋକେ ବିଶେଷ ଭାବରେ ଉପକୃତ ହେବେ । ଯେଉଁମାନେ ନିଜ ପିଲାଙ୍କ ଶିକ୍ଷାପ୍ରତି ସଚେତନ ନୁହଁନ୍ତି, ସେମାନଙ୍କ ନିକଟରେ ଏ ଧରଣର ଶିକ୍ଷା ବ୍ୟବସ୍ଥା କରାଯାଇପାରିଛି ସେମାନେ ହିଁ ଏହାର ସୁଯୋଗ ନେବା ଉଚିତ । ଏହି ଶିକ୍ଷା ସହଜ-ଲଭ୍ୟ, ସୁବିଧା ଜନକ ଏବଂ ଆନୁଷ୍ଠାନିକ ଶିକ୍ଷା ସହିତ ସମକକ୍ଷ, ଅଥଚ ବ୍ୟୟ ସାପେକ୍ଷ ନୁହେଁ । କେବଳ ସ୍ଥାନୀୟ ବାସିନ୍ଦାମାନଙ୍କର ସାହାଯ୍ୟ ଏବଂ ଅଭିଭାବକମାନଙ୍କର ସହଯୋଗ ପୂରା ଏହି କାର୍ଯ୍ୟକ୍ରମ ସଫଳ ହୋଇପାରିବ । ଏ ଦିଗରେ ଜନ ଜାଗରଣ ପୃଷ୍ଠ ହେବା ଆବଶ୍ୟକ ।

ପ୍ରାଥମିକ ଶିକ୍ଷା, ସ୍ଥାନାଲୋକ ଆଡ଼କୁ ଆଗେଇବାରେ ପ୍ରଥମ ପଦକ୍ଷେପ । ତେଣୁ ଗୁଲଗୁ, ସେଇ ଅପାଠୁଆ ଓ ଦରପାଠୁଆ ପିଲାଙ୍କୁ ଗୋଟିଏ ପାଦ ଆଗେଇ ଦେବାରେ ଆମେ ସମସ୍ତେ ସାହାଯ୍ୟ କରିବା । ଅଣଆନୁଷ୍ଠାନିକ ଶିକ୍ଷା ଯୋଜନା ଭିତରେ ଆମେ ନିଜକୁ ସାମିଲ କରିବା । ଆମେ— ଅଭିଭାବକ ଗ୍ରାମବାସୀ, ସମାଜସେବକ, ଶାସକ, ପ୍ରଶାସକ, ପରିଦର୍ଶକ ଶିକ୍ଷକ ବା ଶିକ୍ଷାବିତ୍ ଯେ କେହି ହେଉ ନା କାହିଁକି, ସର୍ବୋତ୍ତମର ଏଥିପାଇଁ କିଛି କିଛି କର୍ତ୍ତବ୍ୟ ଅଛି । ଆମର ଅଲକ୍ଷ୍ୟରେ ଯେଉଁ ବିଭାଗ ଶିଶୁସମାଜ ପ୍ରାଥମିକ ଶିକ୍ଷା ଲାଭରୁ ବଞ୍ଚିତ, ସେମାନଙ୍କୁ ଏହି ଅଣଆନୁଷ୍ଠାନିକ ଶିକ୍ଷା ଜରିଆରେ ଯଥାଶୀଘ୍ର ଅନ୍ୟମାନଙ୍କ ସହିତ ବିସ୍ତାର ବୃଦ୍ଧିରେ ସମକକ୍ଷ କରାଇବାକୁ ହେବ । ଦେଖିବେ, ଦିନେ ନା ଦିନେ ସେମାନେ ଆମ ନିର୍ଭରଶୀଳ ହେବେ । ନିଜ ବ୍ୟକ୍ତିତ୍ୱର ବିକାଶ ପାଇଁ ସଚେତନ ହେବେ, ସମାଜପ୍ରତି ସମ୍ବେଦନଶୀଳ ହେବେ ଏବଂ ଦେଶପ୍ରତି ଅନୁରକ୍ତ ହେବେ ।

ଏସ୍.ସି.ଇ.ଆର୍.ଟି
ଭୁବନେଶ୍ୱର



ଖୋର୍ଦ୍ଧା ପ୍ରାଣନାଥ ମହାବିଦ୍ୟାଳୟରେ ଓଡ଼ିଶା ରାଜନୀତି ବିଜ୍ଞାନ ସଂଘର ବାର୍ଷିକ ସମ୍ମିଳନୀରେ ...

ଆମେ ଓ ଆମର ପରମ୍ପରା

ଶ୍ରୀ ମଙ୍ଗୁଳୁ ଚରଣ ବିଶ୍ୱାଳ

ପରମ୍ପରା ଆମର ଅସ୍ଥିମଜ୍ଜାଗତ । ଆମର ଦୈନନ୍ଦିନ ଜୀବନ ଦୈନିକ ଓଷଠସୋତ ରାବେ କଢ଼ିତ । ପ୍ରତିଟି ପରମ୍ପରାର ଅର୍ଥ ସାଗର ପରି ଗଭୀର ଓ ଆକାଶ ପରି ବ୍ୟାପ । ଏହା ସଂଜାର୍ଣ୍ଣତା ମଧ୍ୟରେ ସାମାଜିକ ନୁହେଁ । ପ୍ରତିଟି ପରମ୍ପରାର ନିର୍ଦ୍ଦେଶ ଉଦ୍ଦେଶ୍ୟ ଅଛି । ତହା ସମାଜର ନିଶ୍ଚିତ ରାବେ ମଙ୍ଗଳକାରକ । ସାମାଜିକ ସୁଖ ବିକାଶରେ ସହାୟକ । ପ୍ରତିଟି ବ୍ୟକ୍ତିର ଶାରୀରିକ ତଥା ମାନସିକ ବିକାଶର ଦିଗ୍‌ଦର୍ଶକ । ଏହାର ବୈଜ୍ଞାନିକ ଦୃଷ୍ଟିକୋଣ ମଧ୍ୟ କମ୍ ନୁହେଁ । ଦୃଶ୍ୟତଃ ସମାଜ ଆମର ଧର୍ମ ପିଣ୍ଡିତ । ସୁଗ ସୁଗ ଧରି ଧର୍ମ ଧାରା ଆମର ସାମାଜିକ ଜୀବନକୁ ନିୟନ୍ତ୍ରଣ କରି ଆସିଛି । ତେଣୁ ପରମ୍ପରା ଭିତରେ ଧର୍ମକୁ ସାମିଲ କରି ଦିଆଯାଇଛି । ଅବଶ୍ୟ କୁହାଯାଇପାରେ ଏ ପରମ୍ପରାଗୁଡ଼ିକର ସୁଷ୍ଟା କିଏ ? କିଏ ଏ ସମସ୍ତ ପ୍ରବହମାନ ପରମ୍ପରାର ପୁଷ୍ଟପୋଷକ ? ନିଶ୍ଚିତ ଭାବରେ କୁହାଯାଇପାରେ ଆମର ପିତା, ପ୍ରପିତା, ତାଙ୍କ ପ୍ରପିତାମାନେ ଏହାର ସୁଷ୍ଟା ଓ ପୁଷ୍ଟପୋଷକ । ଆମେ ମଧ୍ୟ ସେହି ଗତାନୁଗତିକ ପ୍ରବହରେ ଭାସିଆସିଛନ୍ତି । ବିନା ସୂଚି, ବିନା ଦି୍ଵାରେ ଆମେ ସେଗୁଡ଼ିକ ପାଳନ କରି ଆସିଛନ୍ତି । ସେଗୁଡ଼ିକ ପାଳନ କରିବାରେ ଆମର କି ଆନନ୍ଦ । କି ଗୁରୁ । କି ଉଦ୍‌ଘାପନା ।

ଆମର କେତେଗୁଡ଼ିଏ ପରମ୍ପରା ଅଦ୍ୱିବିଶ୍ୱାସ ଓ କୁସଂସାରକୁଳ । ଏହା ବୋଲି ସମସ୍ତ ପରମ୍ପରାକୁ ଏ ସୂଚି ମଧ୍ୟକୁ ଚାଣି ଆଣିବା ଠିକ୍ ନୁହେଁ । ଆଜିର ନବ୍ୟ ଶିକ୍ଷିତ ଗୋଷ୍ଠୀ ସୂଚି ବାଜନ୍ତି; ସମାଜରେ ଯେତେଗୁଡ଼ିଏ ପରମ୍ପରା ବା ଗ୍ରାଡ଼ିସନ୍ତ ରଖାଯାଇଛି ସବୁ ଅଯୌଷ୍ଠିକ ଓ କୁସଂସାରର ପର୍ଯ୍ୟାୟକୁଳ । ଉଦାହରଣ ସ୍ୱରୂପ ଘରେ ରୋଗ ବଇରାଗ ହେଲେ ଆମର ପିତା ପ୍ରପିତାମାନେ ବ୍ରାହ୍ମଣ ତଳାଇ ହୋମ ଛଷ କରନ୍ତି । ଆଜି ଆମେ ଏ କଥାକୁ ସମାଲୋଚନା କରୁ । ରୋଗ ହେଲେ ଡାକ୍ତରଙ୍କ ପରାମର୍ଶ ନେବା ସର୍ବ ପ୍ରଥମ କର୍ତ୍ତବ୍ୟ । ମାତ୍ର ହୋମ ଯଜ୍ଞ କରିବା ଅଯୌଷ୍ଠିକ ନୁହେଁ । ହୋମରେ ଗୁଡାହୁତି ଦିଆଯାଏ । ତରୁ ସଙ୍ଗେ ସଙ୍ଗେ ଝୁଣା, ଗୁଗୁଳ ରାସର ଇତ୍ୟାଦିର ଧୂପ ଦିଆଯାଏ । ଏଗୁଡ଼ିକ ଆର୍ଦ୍ଧସେପ୍ଟିକ୍ । ବାୟୁମଣ୍ଡଳରେ ଥିବା ରୋଗ ଜୀବାଣୁ ନଷ୍ଟ ହୋଇଯାଆନ୍ତି । ଫଳରେ ବାୟୁମଣ୍ଡଳ ଶୁଦ୍ଧତା ଆସେ ।

ପ୍ରତି ବର୍ଷ ଏକ ନିର୍ଦ୍ଦିଷ୍ଟ ଦିନରେ ମୃତ ପିତାମାତାମାନଙ୍କ ଉଦ୍ଦେଶ୍ୟରେ ଶ୍ରାଦ୍ଧ ପାଳନ କରୁ । ଏ ପରମ୍ପରା କ'ଣ ଅଯୌଷ୍ଠିକ ? ଯେଉଁମାନଙ୍କ ଲାଗି ଆମର ସୁଖ ସୌଭାଗ୍ୟ, ଗର୍ବ ଗୌରବ ତାଙ୍କୁ ବର୍ଷକୁ ଅନୁଚିଏ ସୁରକ୍ଷ କରିବା ଆମର କର୍ତ୍ତବ୍ୟ ନୁହେଁ କି ?

ପୁତ୍ର କନ୍ୟାମାନଙ୍କର ପିତା ମାତାମାନେ ହେଉଛନ୍ତି ଜିଅଡା ଦେବତା । ସେମାନଙ୍କର ଆଦେଶ ଓ ଉପଦେଶ ପାଳନ କରିବା ଆମର ସ୍ଥାପନ ଓ ପବିତ୍ର କର୍ତ୍ତବ୍ୟ । ତୁଳ ବୟସରେ ସେମାନଙ୍କର ସେବା ଓ ଶୁଣ୍ଠିଷା କରିବା ଆମର ପରମ ଧର୍ମ । ଆଜିର ସମାଜ ଏମିତି ବର୍ଷ ଶଙ୍କର ହେଲାଣି ଯେ ପିତାଙ୍କୁ ପିତା ବୋଲି ମାତାଙ୍କୁ ମାତା ବୋଲି ସମୋଧନ କରିବାକୁ ପୁତ୍ର କନ୍ୟାମାନେ ଦୃଧା କଲେଣି । ସେମାନେ ସୂଚି କଲେଣି ସେମାନେ କାମକ । ପିତାମାତାଙ୍କର କାମ-ଶକ୍ତିରୁ ସେମାନଙ୍କର ଜନ୍ମ । ଯଦି ସମାଜରେ ଏଇ ପରମ୍ପରା ପୃଷ୍ଠି କରାଯାଏ, ଦେଶର ଭବିଷ୍ୟତ କ'ଣ ହେବ ? ଦେଶରେ କି ନାଗରିକ ପୃଷ୍ଠି ହେବେ ? ଉତ୍ତର ପୁରୁଷମାନେ ଆମକୁ କ୍ଷମା ଦେବେତ ? ଆଜ୍ଞା, ଯେଉଁମାନେ, ଆଜି ସୂଚି କରୁଛନ୍ତି ସେତ ଦିନେ ପିତାମାତା ହେବେ । ଜରା, ବାର୍ଦ୍ଧକ୍ୟ ତାକୁ ମଧ୍ୟ ଗ୍ରାସ କରିବ । ସେତିକିବେଳେ ତାଙ୍କ ପୁତ୍ର କନ୍ୟାମାନେ ତାଙ୍କ ପ୍ରତି ଅବହେଳା ପ୍ରଦର୍ଶନ କଲେ ତାହା ସହ୍ୟ କରି ପାରିବେତ ? କେତେକ ସୂଚି କଲେଣି, ଯେଉଁମାନେ ପରମ୍ପରାକୁ ଯାବୁଡ଼ି ଧରିଛନ୍ତି ସେମାନେ କଞ୍ଚରଭେଟିଭ୍ । ଆଜ୍ଞା ବାବା ଆମେ କଞ୍ଚରଭେଟିଭ୍ । ତୁମେମାନେ କଞ୍ଚରଭେଟିଭ୍ ନୁହଁ । ତୁମେ ଆଲୋକର ସନ୍ଧାନରେ । ପିତାଙ୍କୁ ପିତା ବୋଲି ସ୍ମାନ କରିବ ନାହିଁ । ଏ ତୁମର କି ସଭ୍ୟତା ?

ଆଗେ ଆମର ସାମାଜିକ ଜୀବନ ଥିଲା ଖୁବ୍ ଦୃଢ଼ । ସମସ୍ତେ ଏକତା ସୂତ୍ରରେ ବାନ୍ଧି ହୋଇଥିଲେ । ଏକାନ୍ତବର୍ତ୍ତୀ ପରିବାର ସଂଖ୍ୟା ଥିଲା ଅଧିକ । ପରିବାରର ତତ୍ତ୍ୱ ଶ୍ରେୟସ ବ୍ୟକ୍ତି ଗୃହର କର୍ତ୍ତା ଥିଲେ । ତାଙ୍କ ନିର୍ଦ୍ଦେଶ, ଆଦେଶ, ଉପଦେଶ ଥିଲା ଆମର ଶିରୋଧାର୍ଯ୍ୟ । ବୟୋକ୍ରେୟମାନଙ୍କର କର୍ମମାନଙ୍କ ପ୍ରତି ସ୍ନେହ ଶ୍ରଦ୍ଧା ଥିଲା । କନିଷ୍ଠମାନଙ୍କର ବରିଷ୍ଠମାନଙ୍କ ପ୍ରତି ଭକ୍ତି ଓ ସମ୍ମାନ ଥିଲା । କାଳସ୍ୟ କୁଟିକା ଗତି । ଆଜି ସବୁ ଓଲଟ ପାଇଟ ହୋଇ ଯାଇଛି ।

ଆମର ବାରମାସକୁ ତେର ପର୍ବ ପାଳନ କରାଯାଉଥିଲା । ଏ ଗୁଡ଼ିକର ନିର୍ଦ୍ଦିଷ୍ଟ ସାମାଜିକ ମୂଲ୍ୟବୋଧ ଥିଲା । କର୍ମ କ୍ଷୁଦ୍ର ଜୀବନ ପରେ ମଣିଷ ଚିକିଏ ଆମୋଦ ପ୍ରମୋଦ ପାଇବାକୁ ପୁସୋର ପାଉଥିଲା । ସମସ୍ତଗତ ଜୀବନ ଧାରାର ସୂତ୍ରପାତ ହେଉଥିଲା । ନିଜ ନିଜ ମଧ୍ୟରେ ବାଦ ଚିସମାଦ ଛଣା ଦୃଷ୍ଟ ସମସ୍ତ ଭୁଲି ଯାଉଥିଲେ । ଏକିଏ, ସ୍ନେହ, ସୌହାର୍ଦ୍ଦ୍ୟ ଓ ବନ୍ଧୁତ୍ୱର ବିକାଶ ଘଟୁଥିଲା । ଆଜି ଜାଗାସ ସଂହତି କ୍ଷେତ୍ରରେ ପୃଷ୍ଠି ହୋଇଥିବା ସ୍ଥାନ ପ୍ରତିବନ୍ଧକ, ସେତେବେଳେ

ନଥିଲା । ଆଜି ଅନେକ ପର୍ବ ପର୍ବାଣୀ ପାଳିତ ହେଉଛି, ସେଥିରେ ସେତେତା ଆଡ଼ିକତା ଥିଲା ପରି ମନେ ହେଉ ନାହିଁ । ଏବେ ଦୁର୍ଗା ପୂଜା, ମହାଲକ୍ଷ୍ମୀ ପୂଜା, ଗଣେଶ ପୂଜା, ସରସ୍ୱତୀ ପୂଜା ସବୁ କିଛି ପାଳିତ ହେଉଛି । ହେଲେ କେଉଁଠି ନାମ ସଂଗର୍ଭନ, ଓଷ୍ଠଣା ଉତ୍ତନ ହୁଅନ୍ତା ଭଳା । କେବଳ ତେପୁରୁ ବାଟି ଉଠୁଛି "ନୟାରେ ନ'ଯା ଗୋଟା ବାଲି ଯାତରା ଦେଖୁ" ଇତ୍ୟାଦି ଶତା ଗଣୁ ସଙ୍ଗତ । କେତେ ମୋଡ଼ କେତେ ରୋଷଣା, ବ୍ୟାଘପାଟି, ଦ୍ୱିଷା ନାଚ । ପ୍ରସେଞ୍ଚନରେ 'ହଜାର ହଜାର ବ୍ୟା ଖର୍ଚ୍ଚ' । ପରସାବକର ମୂଲ୍ୟ ଆପାତା ଉଲା । ଗୋଟିଏ ପ୍ରସେଞ୍ଚନ କଥା କହୁଛି । ମୋଡ଼ ଆଗେ ଆଗେ ପଂଜୀଏ ଗୋଟା ବାଟି ନାଚି ଚାଲିଛନ୍ତି । ଦ୍ୱିଷା ନାଚ । ଦେଖୁନି କାହାରି ହୋଇ ନାହିଁ । ସମସ୍ତେ ପିଲୁଛନ୍ତି । ସେଥିରୁ ଗୋଟେ ଦୁରତା ଚେର ପଡ଼ିଗଲେ । ସେମାନଙ୍କୁ ମୂର୍ଦ୍ଧାର ନେତାପରି ବୋଧି ନେତାଗଲେ । ଏତ ପରମ୍ପରା ଆମେ ପୁଣି କରୁଛନ୍ତି । ଏକମିତି ଆମେ ନିଶା ନିବାପଣ କରୁଛନ୍ତି ? ଗୋଟିଏ ବାହାଘର ପାଟିରେ ମୁଁ ଯାଇଥିଲି । ସେଠା ମଧ୍ୟ ସେୟା । ଅଧିକାଂଶର ପାଟିରୁ ଗନ୍ଧ ଫିରୁଛି । ଫେରୁ ଉଚ୍ଚଶିକ୍ଷିତ ବାବୁ ଗୁଡ଼ାଏ । କିଏ କ'ଣ କହୁଛି ? ତାହା ବି ଅପ୍ରାକ୍ୟ । କନ୍ୟା ଘରେ ଯାହା କାନ୍ଧ କରେ ତାହା କହିବା ନିଶ୍ଚୟୋପନ ।

ଆଗେ ପ୍ରତି ଗର୍ଭାରେ ଭାଗବତ ଚୁପିଟିଏ ଥିଲା । ସେହିଠି ଧର୍ମ ଆଚାରଣା ହେଉଥିଲା । ଲୋକମାନଙ୍କ ଉପରେ ତାହା ବହୁତ ପ୍ରଭାବ ପକାଇଥିଲା । ଫଳରେ ସମାଜରେ ଶାନ୍ତି, ଶୁଖିଲା, ପରଞ୍ଚର ମଧ୍ୟରେ ସେହି ପାଟି ଓ ଭରମ ବୁଝାମଣା ବନ୍ଦାସ ରହୁଥିଲା । ଦ୍ୱିତୀୟତର ଭାଗବତ ଚୁପିଥିଲା ସେ ସମୟର ଗୋଟ । ସେହିଠି ଗାଆଁର ଯାତଗାୟ ଗଣ୍ଡଗୋଳ ନିଶ୍ଚଳ ହେଉଥିଲା । ଗାଦି ଗୋସେଇକୁ ଗୁହଁ କେହି ମିଛ କନ୍ଦୁ ନଥିଲେ । ଏବେ ଗୁଣ୍ଡି ଜାଗାରେ ତିଆରି ହୋଇଛି କୁର୍ । ଦିନଗାତି ତେବୁ, କ୍ୟାଉମ୍ ପଣା । ଆଜିତ ଚିଲି ଆସିଲାଣି । ଘଣ୍ଟା ଘଣ୍ଟା ଧରି ଦେଖାଗୁଲିଛି କ୍ରିକେଟ୍ ଖେଳ । ଅବସର ମିଳିଲେ ଗୁଲିଛି ଗାଜନାତି ଚର୍ଚ୍ଚା । ଗୁଲିଚିତ ନାହିଁ । ଚ'ଶ ପର'ପରାତର ବୁଲିଲେ ପଶିବାକୁ ମଧ୍ୟ ସୁହା ନାହିଁ । ବାପାଙ୍କ ହୋଟେଲରେ ଗିଳି ଦେଇ ନାନା ନବରଙ୍ଗ ଗୁଲିଛି କୁର୍ ଘରେ । ଛାତରୁ ସେ କଥା । ଆପରୁ କୁହାଯାଇଛି, ଧାର୍ମିକ ଗିରିଗୁମି ଉପରେ ସମାଜ ଗତି ଉଠିଥିଲା । ତେଣୁ ପୁଅଟିଏ କନ୍ଦୁ ହେଲେ ନାମ ଦେଉଥିଲୁ ରାମ, ଶ୍ୟାମ, ଗୋପାଳ, ଶିବ, ବ୍ରହ୍ମା, ବରୁଣ, ଅଶ୍ୱିନୀ କୁମାର । ଝିଅଟିଏ କନ୍ଦୁ ହେଲେ ଠକ୍କୁ ଗୁପ ନାମ ଦେଉଥିଲୁ । ଲକ୍ଷ୍ମୀ, ପାର୍ବତୀ, ସରସ୍ୱତୀ, ଇନ୍ଦିରା, ଗାଧା ଇତ୍ୟାଦି । ଏବେ ସେ ନାମ ଗୁଡ଼ାକ ଆମକୁ ଗଣାଉଲାଣି । ପୁଅ କନ୍ଦୁ ହେଲେ ନାମ କିମ୍,ନେପୋଲିଅନ୍, ହିରୋ, ଆଲୋକ୍ଷାଣ୍ଡର୍ କିମ୍ବା କୈଶସି ସିନେମା ଅଭିନେତାଙ୍କ ନାମ ୩ ଯଥା- ବିଜାପ କୁମାର, ରାଜେନ୍ଦ୍ର କୁମାର, ରାଜେଶ୍ୱ, ରାଜେଶ୍ୱ । ଝିଅ ନାମ ହେଲାଣି ହେଲେନ୍, ନାନ୍ଦା, ମାର୍ଗାରେଟ୍, ଜିଲି । କିମ୍ବା ହେମାମାଳିନୀ, ବୈବସ୍ୱତୀମାଳା, ଜୟପତା, ଜୟା, ରେଖା । ଠାକୁର କିମ୍ବା ଠାକୁରାଣୀଙ୍କ ନାମଟିଏ ଦିଆଯାଇଥାଏ ଅତକାଳେ ପୁରଣ ରହିବ ବୋଲି । ଯେମିତି ଅଜାଣିକ ପୁଅ ନାମ ଚାଳି ମୁକ୍ତି ପାଇଥିଲା । ନୂତନତା ଗୁହଣ କରାବା ମନା ନାହିଁ । ପ୍ରଗତିବାଦୀ ହେବା ବାଞ୍ଛନୀୟ । ମଣିଷ ଚତୁର୍ମଣ୍ଡଳରେ ପାଦ ଦେଲାଣି, ମଙ୍ଗଳ ଗ୍ରହରେ ବାସ କରିବାକୁ ତେଣୁ ଅବ୍ୟାହତ/ରଖିଲାଣି, ଆମେ ଅଗତକୁ ଯାବୁଡ଼ି ଧରିବା ଠିକ୍ ହେବ ନାହିଁ । ତେବେଟି ଆମ ପରମ୍ପରାକୁ ଆମେ ହରାଇବା ନାହିଁ ।

ଆମ ଘରେ ପୁନିଶି ପରବରେ ମଣ୍ଡା, ଗଇଁଠା, ଦୁଆଁଜ, ଆରିସା, ଦୁଦୁରା ଇତ୍ୟାଦି ପିଠା ହେଉଥିଲା । ଆଜିସେ ସବୁ ସାତ ସପନ । ଗା ବଦଳରେ ଭଟିଲି, ଦୋଷା, ବିରିଆଳି, ଆମ୍ଲେଟ୍, କର୍ଲେଟ୍ ପୁଡ଼ି"



ଶ୍ରମିକମାନଙ୍କର ନ୍ୟାୟୋଚିତ ଦାବୀ କିପରି ଶୀଘ୍ର ସମାଧାନ ହେବ, ପରିଚ୍ଛେଦନା କ୍ଷେତ୍ରରେ ସେମାନେ ଅଧିକରୁ ଅଧିକ ଅ-ଶାସ୍ତ୍ରୀୟ ହେବେ, ବିଭିନ୍ନ ଶ୍ରମିକ ଆଇନର ନୀତି ସେମାନେ ଯେପରି ଭୋଗ କରିପାରିବେ, ତାହାହିଁ ସରକାରଙ୍କ ଆଡ଼ିକତା ଉଚ୍ଚ ।

ଇତ୍ୟାଦି ତିଆରି କଲୁଣି । କାଞ୍ଜି ଓଡ଼ିଶାର ଏକ ସ୍ତ୍ରୀୟ ଖାଦ୍ୟ । ଏହା ପିଲା ନାଶକ । ଏବେ ସମର ଓ ତଳା ଖାଇ କାଞ୍ଜିକୁ ଭୁଲି ଗଲୁଣି । ଆରିସା ପିଠା ଉଚ୍ଚକାୟ ସଂସ୍କୃତି ସହିତ କଡ଼ିତ । ଏକଦା ଗୋଟେ ଇନ୍ଦ୍ରଗଣ୍ଡ୍ୟରେ ଜଣେ ଝିଅକୁ ପତରା ଯାଇଥିଲା- ରୁମେ ଆରିସା ପିଠା କେଉଁଥିଲେ ତିଆରି ହୁଏ କହି ପାରିବ ? ସେ ସାଙ୍ଗେ ସାଙ୍ଗେ ଭରର ଦେଲେ- ନା, ମୁଁ ଜାଣି ନାହିଁ । ସେ ଫେରୁ ଓଡ଼ିଆ ଭାଷା ସାହିତ୍ୟରେ ପୋଷ୍ଟଗ୍ରାନ୍ଦୁଏଟ୍ । ଆରିସା ପିଠାର ଏତିହ କେତେ ସ୍ତ୍ରୀଗନ ଅଧର.... । ଏକଥା ଶୁଣି ମନରେ କେବଳ ଦୁଃଖ ଆସିଲା ତାହା ନୁହେଁ ମନରେ କ୍ଷୋଭ ଜାତ ହେଲା । ହାୟ ବିଧାତା । କିଥିଲା ଏ ରାଜ୍ୟ, କି ହୋଇଛି ଆଜ । ହିନ୍ଦୁ ସଂସ୍କୃତିରେ ଉପବାସ କରିବା ଗୋଟାଏ ସ୍ତ୍ରୀମାନ ବ୍ରତ । ସାଧାରଣତଃ ଏକାଦଶୀ, ଚତୁର୍ଦ୍ଦଶୀ, ବ୍ରତ, ଓଷା ଦିନଗୁଡ଼ିକରେ ଉପବାସ କରାଯାଏ । ଚାତ ଶୁଆଯାଏ ନାହିଁ । ଚିକିଏ ଶୁରିସା ଶୁଆଯାଏ । ଶୁରିସା ସାଧାରଣତଃ କଳାଯାଇ, ଗୁଡ଼ଳ, ଗୁଡ଼, ଗୁଆ ଘିଅରେ ତିଆରି ହୁଏ । ଏହା ଏକ ସାନ୍ତ୍ୱିକ ଖାଦ୍ୟ । ସାନ୍ତ୍ୱିକ ଖାଦ୍ୟ ଖାଇଲେ ମନରେ ସାନ୍ତ୍ୱିକ ଭାବର ଉତ୍ପେକ୍ତ ହୁଏ । ମଣିଷ ହୁଏ ଶାନ୍ତ, କାନ୍ତ ଆଉ ନମ୍ର । ଆର୍ଯ୍ୟ ଗଣିମାନେ ଶରୀର ଉପରେ ଖାଦ୍ୟର ପ୍ରତାବକୁ ଗବେଷଣା କରି ସାନ୍ତ୍ୱିକ ଶ୍ରେଣୀୟ ଖାଦ୍ୟ ଉକ୍ତଷ୍ଟ ବୋଲି ପ୍ରମାଣ କରିଛନ୍ତି । ବର୍ତ୍ତମାନ ଆମେ ଏକଥା ସ୍ତ୍ରୀମାନ କରିବାକୁ ସଂପୂର୍ଣ୍ଣ ଭାବେ ନାଗାଜ । ଉପବାସ କରି ଶୁରିସା ବଦଳରେ ସିମେଇ, ସୁଜି, ଶୁରି କିମ୍ବା ପରଟା ତିଆରିକରି ଖାଇ । କିନ୍ତୁ ଏ ଖାଦ୍ୟ ଗୁଡ଼ିକରେ ସାନ୍ତ୍ୱିକତା ଅଛିକି ?

ଆଜି ଆମେ ଅନେକ ପରମ୍ପରାକୁ ଭୁଲିଗଲୁଣି । କେତେକକୁ କଦର୍ଥ କରି ପାଳନ କରୁଛେ । ଉଦାହରଣ ସ୍ୱରୂପ-ନୂଆଦିଅ ଟିଏ କିଣିଲେ କାନିରେ ସାମାନ୍ୟ ହଳଦାଟିକେ ଲଗାଇ ଦେଇ ବ୍ୟବହାର କରୁ । କିନ୍ତୁ ଆଗେ ଏହା ନଥିଲା । ବସ୍ତ ଖଣ୍ଡକୁ ହଳଦାରେ ରଙ୍ଗ କରାଯାଇ ବ୍ୟବହାର କରାଯାଉଥିଲା । କାରଣ ହଳଦା ଏକ ଆର୍ଷ୍ଟିସେପଟିକ୍ ପଦାର୍ଥ । ନୁଗାରେ ହଳଦା ବୋଲି ଦେଲେ ରୋଗ ଜୀବାଣୁ ନଷ୍ଟ ହୋଇ ଯାଆନ୍ତି । ନୁଗା କଳରୁ ବାହାରି ବିଭିନ୍ନ ସ୍ଥାନ ଦେଇ ନୁଗା ଆସେ । ଏଥିରେ ରୋଗଜୀବାଣୁ ଥିବା ସୁନିଶ୍ଚିତ । ତେଣୁ ନୁଗାରେ ହଳଦା ବୋଲି ପିନ୍ଧିବା ଉଚିତ୍ । କିନ୍ତୁପରେ ଚିକିଏ ହଳଦା ଲଗାଇ, ନୁଗା ବ୍ୟବହାର କରିବା ପରମ୍ପରାରେ ପରିଣତ ହୋଇଅଛି । ଏପରି ହେବା ଉଚିତ୍ ନୁହେଁ ।

ପିଠଉର ଝୋଟି ତିଆରି କରିବା ଉଚ୍ଚକାୟ ସଂସ୍କୃତିର ନିଦର୍ଶନ । ମାର୍ଗଶୀର ମାଣବସା ଗୁରୁବାରଦିନ ଉଚ୍ଚକାୟ ରମଣୀମାନେ ସ୍ୱସ୍ତ ଘରେ ପିଠଉର ଝୋଟି ଦିଅନ୍ତି । ଏହା ଅଧିକ ନିଷ୍ଠା ଓ ପତିବ୍ରତାର ସହିତ କରାଯାଏ । ଏ ପରମ୍ପରାଟି ଆଜି ପର୍ଯ୍ୟନ୍ତ ରହିଅଛି । ବିବାହବେଳେ ଝୋଟିରେ ବେଦୀ ସଜା ଅତି ଚିରାକର୍ଷକ ।

ବଡ଼ ଦୁଃଖର କଥା ଆଜି ଆମେ ପରମ୍ପରାର ସାମାଜିକ ଆବଶ୍ୟକତାକୁ ସମ୍ପୂର୍ଣ୍ଣ ଭୁଲିଯାଇ ବିଦେଶୀୟ ପରମ୍ପରାକୁ ନିଜସ୍ୱ କରି ନେଇଛନ୍ତି । ଫଳରେ ଆମର ସାମାଜିକ ଗ୍ରଣା ଜମେ ଜମେ ଶିଥିଳ ହୋଇ ଆସୁଛି । ସମାଜର ଏକିଏ ନଷ୍ଟ ହେଉଛି । ଆଜି ଜାତୀୟ ସଂସ୍କୃତି ପାଇଁ ଯେଉଁ ଆବଶ୍ୟକତା ରହିଛି, ସେ ବାଧା ପ୍ରାପ୍ତ ହେଉଛି । ତେବେ ଆସନ୍ତୁ ପରମ୍ପରା ଗୁଡ଼ିକର ଯଥାଯଥ ବିନିଯୋଗ କରିବା ।

ପ୍ରଧାନଶିକ୍ଷକ, ଗୋବରା ହା:ଭ: ସ୍କୁଲ,
ସା/ପୋ-ଗୋବରା
ରାୟା-ତେରା, ଜି: ଡେବ୍ରୀନାଳ-୭୫୯୧୦୩

ଗୋପାଳ ପ୍ରହରାଜ ଓ ପୂର୍ଣ୍ଣଚନ୍ଦ୍ର ଓଡ଼ିଆ ଭାଷାକୋଷ

ଡକ୍ଟର ରାଧାଗୋବିନ୍ଦ ଦାସ

ଓପେନ୍‌ସୋରସ୍ ଗାନ୍ଧୀଧାନକୁ ପ୍ରଥମ ଓଡ଼ିଆ ଅଭିଧାନ ରୂପେ ଅନେକ ଗବେଷକ ସ୍ୱୀକୃତି ଦେଇଥାନ୍ତି । ସ୍ତବ୍ଧରେ ଗାନ୍ଧୀଧାନ ଗୋଟିଏ ସମାର୍ଥବୋଧକ ଶବ୍ଦକୋଷ । ପଦ୍ୟରେ ଲିଖିତ ଏହି ଗ୍ରନ୍ଥଟି ଉତ୍କଳର ବିବିଧ କାବ୍ୟ କବିତାରେ ବ୍ୟବହୃତ ବିବିଧ ଶବ୍ଦର ଅର୍ଥ ବୁଝିବା ପାଇଁ ପାଠକମାନଙ୍କୁ ସାହାଯ୍ୟ କରିଥାଏ । ଏହି ଗ୍ରନ୍ଥରୁ ଖଣ୍ଡିତ ଲକ୍ଷଣର ଉତ୍ପତ୍ତି ଅର୍ଥାତ୍ ଲାଭକ୍ରେତାରେ ସଂରକ୍ଷିତ ହୋଇଛି । ପ୍ରଥମ ଓଡ଼ିଆ-ଇଂରାଜୀ ଅଭିଧାନ ୧୮୧୧ ଖ୍ରୀଷ୍ଟାବ୍ଦରେ ମୋହନ ପ୍ରସାଦ ଠାକୁରଙ୍କ ଦ୍ୱାରା ସଂକଳିତ ହୋଇଥିଲା । ସେ ଥିଲେ ଶ୍ରୀରାମପୁର ପୋର୍ଟ ଉତ୍କଳର ମୁଖ୍ୟ କର୍ମଚାରୀ ସହକାରୀ ଲାଭକ୍ରେତୀ । ଏହି ସଂକଳନର ଉଦ୍ଦେଶ୍ୟ ଥିଲା ଉତ୍କଳଜାତିର କମ୍ପାନୀର ତରୁଣ ଅଧିକାରୀମାନଙ୍କୁ ଓଡ଼ିଆ ଭାଷାରେ ସାହାଯ୍ୟ କରିବା । ଅବଶ୍ୟ ଏହି ଅଭିଧାନରେ କେତେକ ମୁଦ୍ରଣ ତ୍ରୁଟି ରହିଛି । ମୋହନ ପ୍ରସାଦ ଠାକୁର ଜଣେ ମହାନ ପ୍ରାଚ୍ୟ ଚିନ୍ତକିରୁ ଥିଲେ । ଏଭଳି ଅଭିଧାନ ସଂକଳନ କରିବା ପାଇଁ ତାଙ୍କର ଯଥେଷ୍ଟ ସାମର୍ଥ୍ୟ ଥିଲା । ଯେଉଁ ପାଠ୍ୟମାନେ ଓଡ଼ିଆକୁ ଆଦି କଟକରେ ବସବାସ କରିଥିଲେ ସେମାନେ ଓଡ଼ିଆ ଅଭିଧାନ ସଂକଳନ କରିବାରେ ବିଶେଷ ଆଗ୍ରହ ପ୍ରକାଶ କରିଥିଲେ । ଅବଶ୍ୟ ସେମାନଙ୍କର ମୁଖ୍ୟ ଉଦ୍ଦେଶ୍ୟ ଥିଲା ଓଡ଼ିଆରେ ଖ୍ରୀଷ୍ଟିଆନ୍ ଧର୍ମ ପ୍ରସାର କରିବା । ଏହି ଅଭିଧାନ ସଂକଳନ ଦିଗରେ ଡକ୍ଟର ଏମୋସ୍ ପୁରାନ ବିଶେଷ ନେତୃତ୍ୱ ନେଇଥିଲେ । ଓଡ଼ିଆ-ଇଂରାଜୀ ଅଭିଧାନ ଚିନ୍ତାଧାରାରେ (୧୯୪୧-୪୩) ସଂକଳନ କରିବା ବ୍ୟତିରେକେ ଡକ୍ଟର ପୁରାନ ସଂଗ୍ରହ ଓ ଓଡ଼ିଆ ଭାଷାରେ ଅନେକ ଗ୍ରନ୍ଥ ଲେଖିଥିଲେ ଓ ସଂପାଦନା କରିଥିଲେ । ତାଙ୍କ ବ୍ୟତୀତ ରେଭେରେଣ୍ଡ ଉତ୍କଳୀୟ ମିଶ୍ର ଏବଂ ରେଭେରେଣ୍ଡ ଉତ୍କଳୀୟ ବୁକ୍ସ ଓଡ଼ିଆ-ଇଂରାଜୀ ଅଭିଧାନମାନ ସଂକଳନ କରିଥିଲେ ।

ମି: ହେଣ୍ଡରସନ୍ ଏହି ବୌଦ୍ଧିକ ଅଭାବ ଦୂରୀଭୂତ କରିବା ପାଇଁ ଗୋପାଳ ଚନ୍ଦ୍ର ପ୍ରହରାଜଙ୍କୁ ଏକ ଉଚ୍ଚମାନର ଅଭିଧାନ ସଂକଳନ କରିବା ନିମନ୍ତେ ଅନୁରୋଧ କଲେ । ସେତେବେଳେ ବଡ଼ ଓକିଲ ଭାବେ ପ୍ରହରାଜ ବିଶେଷ ଖ୍ୟାତିଲାଭ କରିଥିଲେ । ତାଙ୍କର ବହୁବିଧ ସାହିତ୍ୟିକ ଦକ୍ଷତା ଥିଲା । ଜାଲଦିନିଆ ନକରି ସେ ଅଭିଧାନ ସଂକଳନରେ ମନୋନିବେଶ କଲେ ।

କଟକ ଜିଲ୍ଲାର ବିଦେଶପୁର ଗ୍ରାମରେ ୧୮୭୪ ମସିହାରେ ଗୋପାଳ ଚନ୍ଦ୍ର ପ୍ରହରାଜ ଜନ୍ମଲାଭ କରିଥିଲେ । ସେ ଥିଲେ କମିଦାର ପରିବାରର । ବି.ଏ. ପାଠ କରିବା ପରେ କଟକରେ ସେ ଆଇନ୍ ବ୍ୟବସାୟ ଆରମ୍ଭ କରିଥିଲେ । ୧୯୧୩ ମସିହାରେ ଅଭିଧାନ ସଂକଳନ କାମ ହାତକୁ ନେଲେ । ଅଭିଧାନର ସଫଳ ତଥା ଶେଷଖଣ୍ଡ ମୁଦ୍ରଣ ପାଇଁ ଯିବା ପର୍ଯ୍ୟନ୍ତ ଓଡ଼ିଆ ତଥା ବାହାରେ ଥିବା ବିବିଧ କେନ୍ଦ୍ରମାନଙ୍କରୁ ସେ ସବୁପ୍ରକାର ଲୋକଙ୍କ ଦ୍ୱାରା ବ୍ୟବହୃତ ଶବ୍ଦମାନ ସଂଗ୍ରହ କରିଥିଲେ । ବିଭିନ୍ନ ଅଞ୍ଚଳର ବହୁ ସଂଖ୍ୟକ ପ୍ରେମାସେବା ଏହି ଦୁରୁହ କାର୍ଯ୍ୟରେ ତାଙ୍କୁ ସହାୟତା କରିଥିଲେ । ଯେଉଁ ଗଳିରେ ପ୍ରହରାଜ ରାସ୍ତା କରୁଥିଲେ କଟକର ସେହି ଗଳି ଆଜି ଭାଷାକୋଷ ଲେନ୍ ରୂପେ ନାମିତ ହୋଇଛି । ପଞ୍ଚିତ କୁଳମଣି ଦାଶ, ଚନ୍ଦ୍ରଶେଖର ମିଶ୍ର ଏବଂ ଶ୍ରୀମତୀ ପାତାମଣୀ ଦେବୀ ଶେଷ ଅଭିଧାନ ଖଣ୍ଡିକ ଦୋକାନକୁ ଆସିବା ଯାଏ ଗୋପାଳ ପ୍ରହରାଜଙ୍କୁ ଏହି ମହନାୟ କାର୍ଯ୍ୟରେ ସାହାଯ୍ୟ କରିଥିଲେ । ମୟୂରଭଞ୍ଜର ମହାରାଜା ପୂର୍ଣ୍ଣଚନ୍ଦ୍ର ଦେବଙ୍କ ନାମରେ ଏହି ଅଭିଧାନ ନାମିତ ହୋଇଥିଲା । ମହାରାଜାଙ୍କ ଗ୍ରୀତା ପ୍ରତାପ ଚନ୍ଦ୍ର ଭଞ୍ଜଦେଓ ଏହି ଅଭିଧାନର ପ୍ରକାଶନ ନିମନ୍ତେ ଦୁଇ କିଣ୍ଡିରେ ତେର ହଜାର ଟଙ୍କା ଦାନ କରିଥିଲେ । ଏହି ସୁଗାତକାଳୀ ଅଭିଧାନ ସଂକଳନ ବ୍ୟତୀତ ପ୍ରହରାଜ ଓଡ଼ିଆ ସାହିତ୍ୟକୁ ସମୃଦ୍ଧ କରିବା ପାଇଁ ଅସଂଖ୍ୟ ମୂଲ୍ୟବାନ ସାହିତ୍ୟ କୃତ୍ୟ ପୁଷ୍ଟି କରିଥିଲେ । ସେଗୁଡ଼ିକ ମଧ୍ୟରୁ ଭାରତ ଚୁଙ୍ଗାରେ ସଂଧ୍ୟା, ବାଘ ମହାନ୍ତି ପାଞ୍ଜି, ମିଆଁ ସାହେବଙ୍କ ରୋଜନାମାଳା, ଦୁନିଆର ହାଲଗୁଲ, ଜ୍ୱର ଜ୍ୱମାଳି ଏବଂ ଲୋକ କାହାଣୀ ବିଶେଷ ଭଲେଖାଯୋଗ୍ୟ । ପୂର୍ଣ୍ଣଚନ୍ଦ୍ର ଓଡ଼ିଆ ଭାଷାକୋଷର ପ୍ରଥମଖଣ୍ଡ ୧୯୩୧ ମସିହାରେ ପ୍ରଥମେ ବିକ୍ରୟ ପାଇଁ ଦୋକାନକୁ ଆସିଲା । ଏହି ଭାଷାକୋଷର ପୂର୍ଣ୍ଣାଙ୍ଗ ପ୍ରକାଶ ନିମନ୍ତେ ଗୋପାଳ ଚନ୍ଦ୍ର ପ୍ରହରାଜ ଭାରତ ସରକାର ବିହାର, ଓଡ଼ିଶା, ମାଡ୍ରାସ, ବଙ୍ଗଳା ସରକାର, ପାଟନା ଓ କଲିକତା ବିଶ୍ୱବିଦ୍ୟାଳୟ ତଥା ସମସ୍ତ ରାଜା ମହାରାଜା କମିଦାରମାନଙ୍କୁ ସାହାଯ୍ୟ ପ୍ରଦାନ ନିମନ୍ତେ ଅନୁରୋଧ କରିଥିଲେ । ଅନେକ କ୍ଷେତ୍ରରେ

୧୮୯୦ରୁ ୧୯୧୭ ମସିହା ମଧ୍ୟରେ ଜଗନ୍ନାଥ ରାଓ, ମଧୁସୂଦନ ରାଓ ଏବଂ ପଞ୍ଚିତ ଗୋପାଳାଥ ନନ୍ଦ ଯଥାକ୍ରମେ ଉଚ୍ଚକ ଅଭିଧାନ, ପୁଷ୍ଟବୋଧ ଅଭିଧାନ ଏବଂ ଶବ୍ଦଚକ୍ରବୋଧ ଅଭିଧାନ ପ୍ରଣୟନ କରିଥିଲେ । ଯଦିଓ ଉଚ୍ଚକ ଅଭିଧାନ ଓ ପୁଷ୍ଟବୋଧ ଅଭିଧାନ ଏବେ ବିଶେଷ ଭାବେ ପରିଚିତ ହେଉ ନାହିଁ ଶବ୍ଦଚକ୍ରବୋଧ ଅଭିଧାନର ଲୋକପ୍ରିୟତା ଏବେ ମଧ୍ୟ ଅସ୍ୱୀକ୍ଷ ରହିଛି । ଏସବୁ ଅଭିଧାନ ସଂକଳିତ ହେବାପରେ ମଧ୍ୟ ଅଭିଧାନକାରମାନେ ଶିକ୍ଷିତ ଓଡ଼ିଆ ଏବଂ ଅଣ ଓଡ଼ିଆମାନଙ୍କ ପାଇଁ ଏକ ଉତ୍ତମ ଅଭିଧାନର ଆବଶ୍ୟକତା ଉପଲବ୍ଧ କଲେ । କଟକ ଟ୍ରେନିଂ କଲେଜର ତତ୍କାଳୀନ ଅଧ୍ୟକ୍ଷ

ବ୍ୟବସାୟ ପ୍ରତି ଯଥେଷ୍ଟ ଗୁରୁତ୍ୱ ଦିଆଯାଇଥିଲା । ଭାଷାକୋଷର ବିଭିନ୍ନ ଖଣ୍ଡମାନଙ୍କରେ ଅନୁଦାନକାରୀମାନଙ୍କୁ ସ୍ୱାଗତ୍ୟରେ ପ୍ରତ୍ୟାକରାଯାଇଛି । ଅର୍ଥ ଅନୁଦାନ ବ୍ୟତୀତ ଅନ୍ୟ ଯେଉଁମାନେ ଯେଉଁପରି ଭାବେ ସାହାଯ୍ୟ କରିଛନ୍ତି ଅଭିଧାନ ପୁସ୍ତକରେ ପ୍ରକାଶିତ ସେମାନଙ୍କ ପ୍ରତି କୃତଜ୍ଞତା ଜ୍ଵାଳାନ୍ତ କରିଛନ୍ତି । ପ୍ରତ୍ୟେକ ଖଣ୍ଡରେ ପୁସ୍ତକୋଷକ ତଥା ଶୁଭେଚ୍ଛୁମାନଙ୍କର ଫଟୋ ପ୍ରକାଶିତ ହୋଇଛି । ଏସବୁ ଦେଖିଲେ ଓଡ଼ିଶାର ଚକ୍ରାଳୀନ ସାରସ୍ୱତ ସମାଜ ସମ୍ପର୍କରେ ସମ୍ୟକ ଧାରଣା କରିହୁଏ । ଏପରିକି ପୁସ୍ତକ ବନ୍ଧେଇ କରିଥିବା ଆଜାମ୍ ଅଳା ଖାଁର ଫଟୋ ଏଥିରେ ସମ୍ମିଳିତ ହୋଇଛି ।

ମୋଟ ୯,୨୪୮ ପୃଷ୍ଠା ବିଶିଷ୍ଟ ଏହି ଭାଷାକୋଷ ଉତ୍କଳରେ ସଂପୂର୍ଣ୍ଣ ହୋଇଛି । ଏହାର ପୁସ୍ତକାଗାର ନିୟମାବଳୀ ସାଜିବା ପାଇଁ ଅଭିଧାନ ନିୟମାନୁଯାୟୀ ୧୮,୪,୦୦୦ ଟି ଓଡ଼ିଆ ଶବ୍ଦ ଏଥିରେ ସମ୍ମିଳିତ ହୋଇଛି । ଏହି ଶବ୍ଦଗୁଡ଼ିକର ଓଡ଼ିଆ ଅର୍ଥ ତଥା ଇଂରାଜୀ, ବଙ୍ଗଳା ଓ ହିନ୍ଦୀ ଭାଷାର ଅନୁରୂପ ଶବ୍ଦମାନ ଅପରାଧମୂଳକେ ସଂଗୃହଣ କରାଯାଇଛି । ତେଣୁ ଏହାକୁ ପୁରି ଭାଷାର ଅତ୍ୟନ୍ତ ଉପଦେୟ ଅଭିଧାନ ବୋଲି କୁହାଯାଇପାରେ । ପ୍ରତ୍ୟେକ ଓଡ଼ିଆ ଶବ୍ଦର ଓଡ଼ିଆ, ଇଂରାଜୀ, ବଙ୍ଗଳା ଓ ହିନ୍ଦୀ ଅର୍ଥ ଏଥିରେ ରହିଛି । ବର୍ତ୍ତମାନ ପ୍ରତ୍ୟେକ ଶବ୍ଦର ଉଚ୍ଚାରଣ, ବନ୍ଧନ, ଉପରାଜ, ଅର୍ଥବୋଧକ ସମ୍ବନ୍ଧ ବ୍ୟବହାର ବିଧି, ଇତିହାସ ଏବଂ ଅନ୍ୟାନ୍ୟ ବ୍ୟାକରଣ ଶାସ୍ତ୍ର ଏଥିରେ ଦିଆଯାଇଛି । ବହୁ ସମୟରେ ଏହି ଅଭିଧାନ ଏକ ସାଧନକୋଷ ପରି ପ୍ରକାଶମାନ ହୁଏ । ସେଥିପାଇଁ ଏହା କେବଳ ବୃହତ୍ ସାଧନ କୋଷର ଓଡ଼ିଆ ଅଭିଧାନ ନୁହେଁ ବିଶ୍ୱର ଏକ ଗୁରୁତ୍ୱପୂର୍ଣ୍ଣ ଅଭିଧାନ । ୧୯୪୦ ମସିହାରେ ଏହାର ଶେଷଖଣ୍ଡ ଦୋକାନକୁ ଆସିଥିଲା । ଗୋପାଳ ପ୍ରହରାଜଙ୍କର କାର୍ଯ୍ୟକ୍ରମରେ ମହାମାନବମାନଙ୍କର ପଦଧୂଳି ପଡ଼ିଥିଲା । ଏପରିକି ୧୯୩୬ ମସିହାରେ ମହାତ୍ମାଗାନ୍ଧୀ ଚାନ୍ଦ କାର୍ଯ୍ୟକ୍ରମକୁ ବୁଲି ଯାଇଥିଲେ । ଇଂରେଜ ସରକାର ତାଙ୍କୁ "ଗାନ୍ଧିବାହାଦୁର" "କିଶୋର-ହିନ୍ଦୀ" ଉପାଧିରେ ଗୁଣିତ କରିଥିଲେ ।

୭୧ ବର୍ଷ ବୟସରେ ୧୯୪୫ ମସିହାରେ ଗୋପାଳ ପ୍ରହରାଜ ଖାଦ୍ୟର ବିଷକ୍ରିୟା ହେତୁ ସାଣ ହରାଇଥିଲେ । ତାଙ୍କର ଅକାଳ ବିୟୋଗ ହେତୁ ଭାଷାକୋଷର ସଂପରଣ ସଂପୂର୍ଣ୍ଣ ହୋଇପାରିଲା ନାହିଁ । ଶେଷଖଣ୍ଡ ପ୍ରକାଶିତ ହେବା ପରେ ୧୫,୦୦୦ ଶବ୍ଦ ସଂଗୃହଣ ହୋଇଥିଲେ ମଧ୍ୟ ଆଉ ଏକ ଖଣ୍ଡରେ ତାହା ସମ୍ମିଳିତ ହୋଇ ପାରିଲା ନାହିଁ । ଏହା ଏକ ସାଧନକୋଷ ନ ହୋଇଥିଲେ ମଧ୍ୟ ସାଧନକୋଷର ସମସ୍ତ ଲକ୍ଷଣ ଏଥିରେ ରହିଛି । ପରବର୍ତ୍ତୀ କାଳରେ ଯେଉଁସବୁ ଓଡ଼ିଆ ଅଭିଧାନ ଓ ଭାଷାକୋଷ ସଙ୍କଳିତ ହୋଇଛି ସବୁଗୁଡ଼ିକ ଏହା ଉପରେ ବହୁ ପରିମାଣରେ ନିର୍ଭର କରିଛି । ତେଣୁ ଆଧୁନିକ ଭାରତୀୟ ସାହିତ୍ୟ କ୍ଷେତ୍ରରେ ଭାଷାକୋଷ ଏକ ଗୌରବମୟ ସାଧନ ଅଧିକାର କରିଛି । ଭାଷାକୋଷର ପ୍ରତ୍ୟେକ ଖଣ୍ଡ ସଂକଳନ କରିବା ସମୟରେ ପ୍ରହରାଜ ଯେଉଁସବୁ ପୁସ୍ତକ ଓ ପତ୍ରିକାଗୁଡ଼ିକର ସହାୟତା ଲାଭିଛନ୍ତି, ସେ ସମସ୍ତର

ଚାଲିକା ପ୍ରତ୍ୟେକ ଖଣ୍ଡର ଶେଷରେ ଉଲ୍ଲେଖ କରାଯାଇଛି । ଏହାର ମୋଟ ସଂଖ୍ୟା ମାତ୍ର ୩୦୮ । ସମମତେ ଏହା ପୂର୍ଣ୍ଣ ଓ ସୁବିହାର ଚାଲିକା ନୁହେଁ । ଏହାର ମୁଖ୍ୟବନ୍ଧୁ ଜଣାଯାଏ ଯେ ଗୋପାଳ ପ୍ରହରାଜ ଲିଖିତ ୧,୫୦୦ ପୃଷ୍ଠାବ୍ୟାପୀ ଅପ୍ରକାଶିତ ଓଡ଼ିଆ ଅଭିଧାନକୁ ସେ ପ୍ରଧାନ ସହାୟକ ଗ୍ରନ୍ଥ ରୂପେ ଗ୍ରହଣ କରିଥିଲେ ।

ପ୍ରହରାଜ ସମସାମୟିକ ସମସ୍ତ ଅଭିଧାନର ମଧ୍ୟ ପାଠ କରିଥିଲେ । ସେଗୁଡ଼ିକ ମଧ୍ୟରେ ତତ୍କାଳୀନ ପଲିଟିକାଲ୍ ସ୍କୁଲ୍-ଇଂରାଜୀ ଅଭିଧାନ, ପୂର୍ଣ୍ଣଭାଷାୟଣ ନିର୍ଦ୍ଦେଶ, ବଙ୍ଗଳା ଶବ୍ଦକୋଷ, ମାତ୍ରାସ ବିଶ୍ୱବିଦ୍ୟାଳୟର ଚାମିଲ୍ ଅଭିଧାନ, ହିନ୍ଦି ଶବ୍ଦସାଗର, ଆସାମର ସେମାକୋଷ ଏବଂ ମହାରାଷ୍ଟ୍ର ଶବ୍ଦକୋଷ ସ୍ମରଣ ଅନ୍ୟତମ ।

ଏହି ଭାଷାକୋଷର ମୁଖ୍ୟବନ୍ଧୁ ଓଡ଼ିଆ ଅଭିଧାନ ମର୍ମସର୍ତ୍ତୀ ଏବଂ ମୂଲ୍ୟବାନ୍ । ଏଥିରୁ ଚକ୍ରାଳୀନ ଓଡ଼ିଆ ସଂପର୍କରେ ଆମେ ଅନେକ ଧାରଣା ଲାଭ କରିଥାଉ । ବର୍ତ୍ତମାନ ବିଷୟଗୁଡ଼ିକରେ ଅନେକ କୌତୂହଳପୂର୍ଣ୍ଣ ହିତୋପଦେଶ ରହିଛି । ଏଗୁଡ଼ିକ ମଧ୍ୟରେ ଖଡ଼ିଆର ବଦାନ୍ୟ ବ୍ୟକ୍ତି ବିଦେହୀ କୁମାରୀ ଦେବୀଙ୍କ ସ୍ୱସଙ୍ଗ ବର୍ତ୍ତନା କରାଯାଇଛି । ସେ ଥିଲେ ଖଡ଼ିଆର ଚାକା ଲାଲ୍ ସାହେବ ଶିବ ନାରାୟଣ ନାଲକ ଧର୍ମପତ୍ନୀ । ଲାଲ୍ ସାହେବ ଭାଷାକୋଷର ଜଣେ ମହାନ ପୁସ୍ତକୋଷକ ଥିଲେ । କଟକ ବକ୍ସିବଜାରସ୍ଥିତ ସୁଲତାମିଆ ମହାତ୍ମା ମୁସଲିମ୍ ବିଦ୍ୟାଳୟର ସହକାରୀ ଶିକ୍ଷକ ମୌଲାନା ଶେଖ୍ ଅବଦୁଲ ରସିଦ୍ ନିଜ ପାଇଁ ଗୋଟିଏ ସେଟ୍ ଭାଷାକୋଷ କିଣିବା ସଙ୍ଗେ ପ୍ରକାଶନ ପୂର୍ବର ମୂଲ୍ୟ ୪୫ ଟଙ୍କା ଦେଉଥିଲେ । ତାଙ୍କର ଦରମା ମାତ୍ର ମାତ୍ର ୧୨ ଟଙ୍କା ହୋଇଥିବାରୁ ମାସିକ ସହଜ କିଣିରେ ୪୫ ଟଙ୍କା ଦେବା ପାଇଁ ପ୍ରହରାଜ ମୌଲାନାଙ୍କୁ ଅନୁମତି ଦେଇଥାନ୍ତି । ଏହି ସମୟରେ ପ୍ରହରାଜ ମହାଶୟ ଗୋଟିଏ ସେଟ୍ ଭାଷାକୋଷ ପାଇବା ଦିଗରେ ଜଣେ ଗଭିର ଅଧିକ ଭାଷାସ୍ନେହୀ-ପ୍ରଶଂସନୀ ଶିକ୍ଷକ ବିଷୟ ମୁଖ୍ୟବନ୍ଧୁରେ ବର୍ତ୍ତନା କରିଥାଆନ୍ତି । ବଦାନ୍ୟ ରାଣୀ ବିଦେହୀ କୁମାରୀ ଏହି ମୁଖ୍ୟବନ୍ଧୁ ପାଠକରି ପ୍ରହରାଜଙ୍କ ନିକଟକୁ ଭାଷାକୋଷର ପ୍ରକୃତ ମୂଲ୍ୟ ୧୫୦ ଟଙ୍କା ମନିଅର୍ଦ୍ଧର କରି ପଠାଇଥିଲେ ଏବଂ ଅନୁରୋଧ କରିଥିଲେ ଯେ ମୌଲାନା ଶେଖ୍ ଅବଦୁଲ ରସିଦ୍ଙ୍କଠାରୁ ଟଙ୍କା ନନେଇ ତାଙ୍କୁ ଗୋଟିଏ ସେଟ୍ ଭାଷାକୋଷ ଯୋଗାଇଦେବେ । ସେ ଆହୁରି ମଧ୍ୟ ଅନୁରୋଧ କରିଥିଲେ ଯେ ତାଙ୍କର ଉପହାର ସଂପର୍କରେ ପ୍ରହରାଜ ଯେପରି ମୌଲାନାଙ୍କୁ କୌଣସି କଥା ନଜଣାନ୍ତି । କିନ୍ତୁ ବିଦେହୀ କୁମାରୀ ଦେବୀଙ୍କର ଏହି ମାତୃସ୍ନେହ ବିଷୟ ପ୍ରହରାଜ ଭାଷାକୋଷର ପରବର୍ତ୍ତୀ ସଂଖ୍ୟାରେ ପ୍ରକାଶ କରିଥିଲେ । ପ୍ରହରାଜ ସର୍ବଦା ତାଙ୍କର ପୁସ୍ତକୋଷକ ତଥା ଶୁଭେଚ୍ଛୁମାନଙ୍କ ପ୍ରତି କୃତଜ୍ଞ ଥିଲେ ।

ଲାଲଗୁରୁଆନ୍,
ରାଜେନ୍ଦ୍ର କଲେଜ,
ବରାକିର-୭୬୭୦୦୨



ଓଡ଼ିଆ ହେଉଛି ବହୁ ସଂସ୍କୃତିର ମିଳନ ସ୍ଥଳ । ଯେଉଁମାନେ ଓଡ଼ିଶାକୁ ଆସିଛନ୍ତି, ସେମାନେ ତାହା ମଧ୍ୟରେ ଭାଗ ହୋଇ ଯାଇଛନ୍ତି । ବିଶାଳତା ଓ ଆତ୍ମ ବିଶ୍ୱାସ ହେଉଛି, ପୁସ୍ତକର ଧର୍ମ । ହାନ ମନସତା ଓ ସଂକୀର୍ଣ୍ଣତା ହେଉଛି ପଢ଼ନର ଧର୍ମ ।

କେନ୍ଦ୍ରୀୟ ମଧୁରଜଳ ମାଛଗୁଣ ପ୍ରତିଷ୍ଠାନ

ଆମ ଦେଶରେ ମଧୁର ଜଳରେ ମାଛଗୁଣ କରିବା କ୍ଷେତ୍ରରେ କେନ୍ଦ୍ରୀୟ ମଧୁର ଜଳ ମାଛଗୁଣ ପ୍ରତିଷ୍ଠାନ ଏକ ଆଗୁଆ ପ୍ରତିଷ୍ଠାନ । ଏଫ୍.ଏ.ଓ/ସୁ.ଏନ୍.ଡି.ପି.ରନାକା (ଏନ୍.ଏ.ସି.ଏ.) ଅନୁଯାୟୀ ଜାତୀୟ ଉତ୍ପାଦନ କରିବାରେ ଏହା ଆଞ୍ଚଳିକ ମୁଖ୍ୟ କେନ୍ଦ୍ର ରୂପେ ସ୍ୱୀକୃତି ଲାଭ କରିଛି । ମଧୁର ଜଳରେ ମାଛଗୁଣ ବିକ୍ଷୟରେ ସ୍ୱାତନ୍ତ୍ର୍ୟର କୃଷି ଶିକ୍ଷା ଓ ଗବେଷଣା ଏବଂ ଏମ୍.ଏସ୍.ସି. ତଥା ପି.ଏଚ୍.ଡି. ପାଇଁ ଏହା ଏକ ଆଗୁଆ ଶିକ୍ଷା କେନ୍ଦ୍ର ।

ଏହି ପ୍ରତିଷ୍ଠାନର ସଦର ମହକୁମା ଓଡ଼ିଶାର ରାଜଧାନୀ ଭୁବନେଶ୍ୱରର ଅନତି ଦୂରରେ କୌଶଲ୍ୟାଗଙ୍ଗାଠାରେ ୧୪୭ ହେକ୍ଟର ଜମି ଉପରେ ଅବସ୍ଥିତ । ଏଠାରେ ଉନ୍ନତ ଗବେଷଣାଗାର ଓ ଫାର୍ମ ସୁବିଧା ରହିଛି । ଏହି ପ୍ରତିଷ୍ଠାନ ପରିସର ମଧ୍ୟରେ ଯେଉଁ ସବୁ ବିକ୍ଷୟ ଉପରେ ଗବେଷଣା କରିବା ସୁବିଧା ରହିଛି, ସେଗୁଡ଼ିକ ହେଲା; ଉତ୍ପାଦନ କୌଶଳ, ଜନାଶୟ ପରିବେଶର ସୁପରିଗୁଣନା, ମହ୍ୟ ପ୍ରଜନନ ବିଜ୍ଞାନ ଓ ସଙ୍କରଜାତ ବିଜ୍ଞାନ, ପୁନଃ ଉତ୍ପାଦନକ୍ଷମ ଶରୀର ବିଜ୍ଞାନ, ପୁଷ୍ପ ମହ୍ୟ ଖାଦ୍ୟ, ମହ୍ୟ ରୋଗ ବିଜ୍ଞାନ, ଦଳ ନିୟନ୍ତ୍ରଣ, ମଧୁର ଜଳ ମାଛଗୁଣ କୌଶଳ, ମଧୁର ଜଳ ମାଛଗୁଣ ଅର୍ଥନୀତି, ପରିସଂଖ୍ୟାନ ଓ ସଂସ୍କାରଣ । ଧାନ ତଥା ମହ୍ୟଗୁଣ ଏବଂ କୃଷି ବିଜ୍ଞାନ କେନ୍ଦ୍ର/ପ୍ରଶିକ୍ଷକ ତାଲିମ କେନ୍ଦ୍ରଗୁଡ଼ିକ ମଧ୍ୟ ଯଥାକ୍ରମେ କଟକ ଓ କୌଶଲ୍ୟାଗଙ୍ଗାଠାରେ ଅବସ୍ଥିତ ।

ଏହି ପ୍ରତିଷ୍ଠାନର ଅନ୍ୟ ପାଞ୍ଚଟି କେନ୍ଦ୍ର ଦେଶର ବିଭିନ୍ନ ଅଞ୍ଚଳରେ ଅବସ୍ଥିତ ଏବଂ ସେଠାରେ ନିର୍ଦ୍ଦିଷ୍ଟ ବିକ୍ଷୟଗୁଡ଼ିକ ଉପରେ ଗବେଷଣା ଚାଲିଛି । ଏହି କେନ୍ଦ୍ରଗୁଡ଼ିକ ହେଲା; ପଶୁଚିକିତ୍ସା ଗାହାଣୀଠାରେ ଅବସ୍ଥିତ ନାଳ ପାଣିରେ ମାଛଗୁଣ କେନ୍ଦ୍ର ଏବଂ କଲ୍ୟାଣୀଠାରେ ଥିବା ବେଙ୍ଗ ଉତ୍ପାଦନ ଓ ସଂବର୍ଦ୍ଧନ କେନ୍ଦ୍ର, କୃଷି ନଗରୀଠାରେ ଥିବା ପଶୁ ସମ୍ପଦ ଓ ମହ୍ୟଗୁଣ କାର୍ଯ୍ୟକାରୀ ଗବେଷଣା ପ୍ରକଳ୍ପ, କର୍ଣ୍ଣାଟକର ବାଲ୍ସାଲୋରସ୍ଥିତ ଜୋର ପରିବେଶ ମହ୍ୟଗୁଣ କେନ୍ଦ୍ର ଏବଂ ଆନ୍ଧ୍ର ପ୍ରଦେଶର କାଳିନାତାଠାରେ ଥିବା ମଧୁର ଜଳରେ ଚିକ୍ନୁଡ଼ି ଉତ୍ପାଦନ ତଥା ଗୁଣ ଡ଼ିଭିଜନ ।

ଦେଶରେ ମହ୍ୟ ଉତ୍ପାଦନ ବୃଦ୍ଧି ନିମନ୍ତେ ଏହି ପ୍ରତିଷ୍ଠାନ ଦ୍ୱାରା ଅନେକଗୁଡ଼ିଏ ବୈଷୟିକ କୌଶଳର ବିକାଶ କରାଯାଇଛି । ଚନ୍ଦ୍ରଧ୍ୟରେ ପ୍ରଥମ ହେଉଛି, ଭାରତୀୟ କାର୍ଯ୍ୟଗୁଡ଼ିକୁ ଇଞ୍ଜେକ୍ସନ୍ ଦେଇ ଅଧିକ ପ୍ରଜନନକ୍ଷମ କରାଇବା । ବାହାରେ ରହିଥିବା ମାଛ ଜାତୀୟ ପୋଖରୀର ଉନ୍ନତି କରାଯାଇଥିବା ସଙ୍ଗେ ସଙ୍ଗେ ଗୋଟିଏ ଆଭ୍ୟନ୍ତରୀଣ ମାଛ ଜାତୀୟ ପୋଖରୀର ବିକାଶ ସାଧିତ ହୋଇଛି । ସଂପ୍ରତି ଇଞ୍ଜେକ୍ସନ୍ ଦିଆଯାଇ ସମଜାତୀୟ ଓ ବିଜାତୀୟ ପ୍ରଜନନ ଦ୍ୱାରା ମହ୍ୟ ଉତ୍ପାଦିତ ହେଉଛି । ଦେଶୀୟ ମହ୍ୟ ସମ୍ପଦର ଉନ୍ନତିଲାଗି ବଂଶ ବିସ୍ତାର ସମ୍ପର୍କିତ ଯନ୍ତ୍ରପାତିଗୁଡ଼ିକୁ ବର୍ଗମାନ ବ୍ୟବହାର କରାଯାଇଛି ।

ମାଛ ବିହନରୁ ଲାଗି ଜନ୍ମିବାର ସଫଳ ପ୍ରଣାଳୀରେ ମଧ୍ୟ ଉନ୍ନତି ସାଧିତ ହୋଇଛି । ଏହା ମହତ୍ତ୍ୱ ଦେଇ ରଖିପାରିବା ଦ୍ରବ୍ୟର ଉତ୍ପାଦନ ଅଭିବୃଦ୍ଧିରେ ସହାୟକ ହେଉଛି । ଏକ ନୂତନ ପ୍ରଣାଳୀରେ ବହୁ ଜାତୀୟ ମାଛ ଜାତୀୟ ଉତ୍ପାଦନ କରାଯାଇଛି । ଛଅ ପ୍ରକାର ଏସାୟ ଯାତୀୟ ବ୍ୟବହାର କରି "ମିଶ୍ରିତ ମାଛଗୁଣ" ମଧ୍ୟ ହେଉଛି । ଏହା ଦେଶର ମାଛଗୁଣ କ୍ଷେତ୍ରରେ ଏକ ନୂତନ ବିପ୍ଳବ ଆଣିଛି । ଏଥିରୁ ବର୍ଷକୁ ହେକ୍ଟର ପିଛା ୧୦ ହଜାର କିଲୋଗ୍ରାମ ମାଛ ଉତ୍ପାଦନ ହେଉଛି ।

ସଂପ୍ରତି ଏହି ପ୍ରତିଷ୍ଠାନରେ ମାଛମାନଙ୍କ ପାଇଁ ପୁଷ୍ପ ଖାଦ୍ୟର ଆବଶ୍ୟକତା ତଥା ଖାଦ୍ୟ ପ୍ରସ୍ତୁତି, ଉନ୍ନତ ମାନର ମାଛ ଜାତୀୟ ଉତ୍ପାଦନ ପାଇଁ ପ୍ରଜନନ ବ୍ୟବସ୍ଥା, ମାଛମାନଙ୍କର ରୋଗ ଚିହ୍ନଟ ତଥା ପ୍ରତିକାର, ପୁଷ୍ପଗୁଣଗୁଡ଼ିକର ରକ୍ଷଣାବେକ୍ଷଣ, ବାୟୁ ଉପରେ ନିର୍ଭର କରୁଥିବା ମାଛମାନଙ୍କର ପ୍ରଜନନ ଓ ଗୁଣ ପ୍ରଣାଳୀ, ଶିକାରୀ ମାଛ ଓ ଚିକ୍ନୁଡ଼ି ଉତ୍ପାଦନ, ଜଳଜ ଉଦ୍ଭିଦର ବ୍ୟବହାର, ସମନ୍ୱିତ ମାଛଗୁଣ ପ୍ରକୃତି ବିକ୍ଷୟରେ ତାଲିମ ତଥା ଗବେଷଣା କାର୍ଯ୍ୟ ଚାଲିଛି ।

ଏହି ପ୍ରତିଷ୍ଠାନରେ ଆର୍ଥିକ ଦୃଷ୍ଟିକୋଣରୁ ମାଛଗୁଣ ନିମନ୍ତେ ଗବେଷଣାଗାରରୁ କ୍ଷେତ୍ର ପ୍ରକଳ୍ପ, ପ୍ରଦର୍ଶନ ଗବେଷଣା ଏବଂ ଶିବିର ତଥା ଶିବିର ବାହାରେ ତାଲିମ ପ୍ରକୃତି ବିଭିନ୍ନ କାର୍ଯ୍ୟକ୍ରମ ସମ୍ପର୍କରେ ଉନ୍ନତ କୌଶଳର ବିକାଶ ସାଧିତ ହୋଇଛି ।

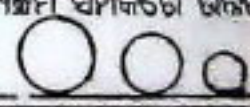

ମା' କ୍ଷୀରର ଉପାଦେୟତା

ଡାକ୍ତର ଚତୁର୍ଭୂଜ ନାୟକ

କର୍ମମାନ ଉଦୟ ପରକାରୀ ଓ ବେପରକାରୀ ଓ ଏକ୍ସିମା ଇତ୍ୟାଦି ରୋଗ କମ୍ ହାରରେ ହୋଇଥାଏ । ପ୍ରଭୃତି ଶିଶୁମାନଙ୍କଠାରେ ପାଧାରଣତଃ କ୍ୟାଲସିଅମ୍ ଓ ମ୍ୟାଗ୍ନେସିୟମ୍ ଅଭାବ ପରିଲକ୍ଷିତ ହୁଏନାହିଁ ତଥା ଏହି ପିଲାମାନଙ୍କୁ ଅଧିକ ମୋଟା ହେବାର ଲକ୍ଷଣକୁ ପ୍ରତିରୋଧ କରେ । ଅନୁକ୍ରମରେ ଜଣାଯାଇଛି ଯେ ପିଲାଦିନେ ମା' କ୍ଷୀର ଖାଇଥିବା ପିଲାମାନଙ୍କୁ ବୟସ୍କ ଅବସ୍ଥାରେ ପ୍ରକୃତ ମୋଟା ହୋଇଯିବା ଲକ୍ଷଣ କମ୍ ବେଶାଯାଏ । ପରିତ୍ୟାଗୀନରୁ ଏହା ମଧ୍ୟ ଜଣାଯାଇଛି ଯେ, ମା' କ୍ଷୀର ପାନ କରୁଥିବା ପିଲାମାନଙ୍କର ବ୍ୟାଧିହୀନ ଓ ମୃତ୍ୟୁହୀନ ଅନ୍ୟ ପିଲାମାନଙ୍କଠାରୁ ଯଥେଷ୍ଟ କମ୍ ।

ପ୍ରଶ୍ନ: ଶିଶୁପାଇଁ ମା' କ୍ଷୀରର ଆବଶ୍ୟକତା କ'ଣ?
ଉତ୍ତର: ଶିଶୁପାଇଁ ମା' କ୍ଷୀରର ଉପାଦେୟତା ବିଭିନ୍ନ ବିଗ୍ରହ ବିଷୟ କରାଯାଇପାରେ । ଏହା ହେଉଛି ଏକମାତ୍ର କ୍ଷୀର ଯାହାକି ବିଶୁଦ୍ଧ ଓ ପଚେନ ଆକାରରେ ଚର୍ମକ୍ଷଣାତ୍ ବ୍ୟବହାର ପାଇଁ ମିଳିଥାଏ । ପ୍ରସ୍ତୁତ କରିବାପାଇଁ କୌଣସି ଉପକରଣ ବା ଅର୍ଥର ଆବଶ୍ୟକତା ପଡେନାହିଁ । ଏହାର ଉତ୍ତମ ଶରୀରର ଉତ୍ତମ ସହ ପମାନ ଥିବାରୁ ଶିଶୁକୁ ତତେ ତତେ ଖାଇବାପାଇଁ ପୁସ୍ତିକା ହୁଏ ଓ ଏହାକୁ ଅଣ୍ଡା ବା ଗରମ କରିବାର ଆବଶ୍ୟକତା ନ ଥାଏ । ମା' ଦେହରେ ଥିବା ଅନେକ ରୋଗ ନିରୋଧକ ପଦାର୍ଥ (Antibodies) କ୍ଷୀରରେ ରହୁଥିବାରୁ ଏହା ଶିଶୁକୁ ପ୍ରଥମ ଅବସ୍ଥାରେ ଅନେକ ବ୍ୟାଧି ଯଥା: ପଚଳା ଝାଣ ଓ ବାନ୍ତି, ଅଣ୍ଡା ଓ କାଶ, ଇନ୍‌ଫ୍ଲୁଏନ୍‌ସା, ପୋଲିଓ, ଡିଫ୍‌ଥେରିଆ ଇତ୍ୟାଦି କବଳରୁ ରକ୍ଷା କରିଥାଏ । ଲାଇସୋଜାଇମ୍ ନାମକ ଏକ ପଦାର୍ଥ (Enzyme) ମା' କ୍ଷୀରରେ ପର୍ଯ୍ୟାପ୍ତ ପରିମାଣରେ ରହି ଶିଶୁ ଦେହରେ ଥିବା ବିଭିନ୍ନ ପ୍ରକାର ଜୀବାଣୁ ଓ ଭୃତ୍ୟାଣୁ ନଷ୍ଟ କରିଦିଏ । ଏହାଛଡା ଗାଈ କ୍ଷୀର ଖାଇଥିବା ଶିଶୁମାନଙ୍କ ଅପେକ୍ଷା ମା' କ୍ଷୀର ଖାଇଥିବା ଶିଶୁମାନଙ୍କୁ ପେଟବ୍ୟଥା, କ୍ଷୀର ଆଇର୍ଡି, ପୋକଡା ବାନ୍ତି

ପ୍ରଶ୍ନ: ଶିଶୁକୁ କ୍ଷୀରପାନ କରାଇବା ଦ୍ୱାରା ମାନସିକପ୍ରଭାରେ ମା' ବା ପିଲାମାନଙ୍କର କୌଣସି ହିତପାଧିତ ହୋଇଥାଏ କି?

ଉତ୍ତର: ଏହି ପ୍ରକ୍ରିୟାଦ୍ୱାରା ମା' ଓ ଶିଶୁ ମଧ୍ୟରେ ମାନସିକପ୍ରଭାରେ ଏକ ସୂକ୍ଷ୍ମ ବ୍ୟବସ୍ଥା ସୃଷ୍ଟି ହୋଇଥାଏ । ଏହି ସମୟରେ ମାତୃ ହୃଦୟରେ ମେହୁ, ପ୍ରେମ ଓ ବିଭିନ୍ନ ଭାବଧାରା ଶିଶୁ ଦେହ ଓ ମନରେ ଫଟକିତ ହୁଏ । ସ୍ତନପାନ ପରେ ମା' ଓ ଶିଶୁ ଉଭୟକୁ ଅତ୍ୟନ୍ତ ଚୁପ୍ଟି ମିଳିଥାଏ, ଯାହାକି ଅନ୍ୟ କୌଣସି ବିଗ୍ରହ ମିଳିବା ସମ୍ଭବ ନୁହେଁ ।

ପ୍ରଶ୍ନ: ଦେଶର ଅର୍ଥନୀତି ଉପରେ ଏହାର କୌଣସି ପ୍ରଭାବ ଅଛି କି?

ଉତ୍ତର: ଯେଉଁମାନେ ଶିଶୁମାନଙ୍କୁ ମା' କ୍ଷୀର ପରିବର୍ତ୍ତେ ଗାଈ, ମଇଁଷି ବା କୃତ୍ରିମ କ୍ଷୀର ଦେଇଥାନ୍ତି, ସେମାନଙ୍କୁ ପ୍ରଚୁର ଅର୍ଥବ୍ୟୟ କରିବାକୁ ପଡିଥାଏ । ଏହାର ଯଥେଷ୍ଟ

କୃତ୍ରିମ ବ୍ୟକ୍ତି ଓ ପରିବାରର ଅର୍ଥନୀତି ଓ ପର୍ବୋପରି
କାରୀଙ୍କୁ ଅର୍ଥନୀତି ଉପରେ ପ୍ରତିଫଳିତ ହୋଇଥାଏ । କିନ୍ତୁ
ଅନ୍ୟପକ୍ଷରେ ମା' କ୍ଷୀର ପାନକରିବା ବ୍ୟବସ୍ଥାକୁ ଉତ୍ସାହିତ
କରିବା ଦ୍ୱାରା କୌଣସିପ୍ରକାରରେ ଅର୍ଥବ୍ୟୟ କରିବାକୁ ପଡି
ନଥାଏ ।

ପ୍ରଶ୍ନ: କେବଳ ମା' ଠାରୁ କ୍ଷୀର ଖାଇବା ଫଳରେ
କୌଣସି ଅସୁବିଧା ଦେଖାଯାଏ କି ?

ଉତ୍ତର: ମା' କ୍ଷୀରରେ 'କେ' ରିଟାମିନ୍ ଆବଶ୍ୟକ ପରିମାଣରେ
ନ ଥିବାରୁ ପିଲାଠାରେ ଉକ୍ତପ୍ରାୟ ଜନିତ କେତେକ ଅସୁବିଧା
ଦେଖାଯାଇପାରେ । ଦ୍ୱିତୀୟତଃ ଏଥିରେ ମଧ୍ୟ ଲୋହ
ଓ ଖାଦ୍ୟପ୍ରାଣୀ ସ' କମ୍ ପରିମାଣରେ ଥାଏ । ତେଣୁ ଶିଶୁକୁ
୩ମାସ ହେବାପରେ ମା' କ୍ଷୀର ପତ୍ତ ଉପରେ ଲବଣ
ଓ ଖାଦ୍ୟପ୍ରାଣୀ ଦେବା ଉଚିତ । ଠିକ୍ ସମୟସୂଚୀକୁ ଜନ୍ମ
ହୋଇଥିବା ଶିଶୁମାନେ (Prematured)

ବଢିବାପାଇଁ ଅଧିକ ପରିମାଣରେ ଫସଫରସ୍, କ୍ୟାଲସିଅମ୍
ଓ ପୃଷ୍ଠିପାଇଁ ଖାଦ୍ୟ ଆବଶ୍ୟକ କରନ୍ତି, ଯାହାକି ମା' କ୍ଷୀରରେ
ଯଥେଷ୍ଟ ପରିମାଣରେ ନ ଥାଏ । କିନ୍ତୁ ଏହାର ଉପକାରଣ
ଚଳନରେ ଅପକାରଣ ଅତ୍ୟନ୍ତ ନଗଣ୍ୟ ଓ ଅତିରିକ୍ତ ଆବଶ୍ୟ-
କୀୟ ଖାଦ୍ୟ ଠିକ୍ ସମୟରେ ଦେଲେ ଶିଶୁର କୌଣସି
ଅସୁବିଧା ହୁଏ ନାହିଁ ।

ପ୍ରଶ୍ନ: କେଉଁ କେଉଁ ଅବସ୍ଥାରେ ମା' ମାନେ ପିଲାମାନଙ୍କୁ
ପ୍ରନପାନ କରାଇବା ଅନୁଚିତ୍ ?

ଉତ୍ତର: ଠିକ୍ ସମୟର ବହୁପର୍ବରୁ ଜନ୍ମହୋଇଥିବା ଅପରିପକ୍ୱ
(Prematured Babies) ପିଲାମାନେ ବହୁସମୟ ପର୍ଯ୍ୟନ୍ତ
ଚୁଟୁନି କରି ପ୍ରନପାନ କରିପାରନ୍ତି ନାହିଁ । ପ୍ରନର ଅଗ୍ରଭାଗ
ଫାଟି ଯାଇଥିଲେ (Cracked nipple) ବା କୌଣସି
କାରଣରୁ ବୃଷ୍ଟିତ ହୋଇଥିଲେ ସେହି ଅବସ୍ଥାରେ କ୍ଷୀର
ଦେବା ଅନୁଚିତ୍, କିନ୍ତୁ ଏହି ଅବସ୍ଥା କ୍ଷଣସ୍ଥାୟୀ ଓ ପ୍ରକୃତ
ଟିକିଣ୍ଡା କଲେ ଅଳ୍ପଦିନ ମଧ୍ୟରେ ମା' କ୍ଷୀର ଦେବାପାଇଁ
ସମର୍ଥ ହୋଇଯାଏ । କିନ୍ତୁ ବେରିବେରି, ଟାଇଫଏଡ୍, ଯକ୍ଷ୍ମା,
ନେପ୍ରାଇଡିସ କ୍ଷୁଠ ଓ କର୍କଟ ଲତ୍ୟାଦି ରୋଗଦ୍ୱାରା
ଆକ୍ରାନ୍ତ ହୋଇଥିବା ମା' ମାନେ ଫସ୍ଫର୍ସ୍ ସ୍ତନ୍ନ ହେବା
ପର୍ଯ୍ୟନ୍ତ ଆଦୌ କ୍ଷୀରପାନ କରାଇବା ଉଚିତ ନୁହେଁ ।
ଏହାଛଡା ମା' ମାନେ ମଦ, ଅପିମ ଅବା ଅନ୍ୟାନ୍ୟ
ନିଶା ଜିନିଷ ବ୍ୟବହାର କରୁଥିଲେ ପିଲାମାନଙ୍କୁ କ୍ଷୀରଦେବା
ଅନୁଚିତ୍ ।

ପ୍ରଶ୍ନ: କେଉଁ ପରିସ୍ଥିତିରେ ପାଧାରଣତଃ ଗାଁ ଗହଳ

ବା ପହୁରର ପ୍ତା ଲୋକମାନେ ଶିଶୁକୁ କ୍ଷୀର ଦେବା ବଦ
କରିଦିଅନ୍ତି ?

ଉତ୍ତର: ପ୍ରସବ ସମୟରେ କିମ୍ବା ପ୍ରସବ ପରେ ପରେ
ମା' ର ମୃତ୍ୟୁ ହୋଇଗଲେ ବାଧ୍ୟହୋଇ ଶିଶୁକୁ ଗାଇ
ବା ଅନ୍ୟାନ୍ୟ କୃତ୍ରିମ କ୍ଷୀର ଦିଆଯାଏ । ଦ୍ୱିତୀୟତଃ ମା'
ବା ଶିଶୁର ଅସୁସ୍ଥ ଅବସ୍ଥାରେ ତଥା ପରବର୍ତ୍ତୀ ସମୟରେ
ମା' ଗର୍ଭବତୀ ହେଲେ ଉଲ୍ଲଧାରଣା (ଏହି ସମୟରେ କ୍ଷୀର
ପାନ କରାଇଲେ ଶିଶୁପ୍ରତି କ୍ଷତିକାରକ) ବଶତଃ ମା' ମାନେ
ଶିଶୁକୁ କ୍ଷୀରପାନ କରାନ୍ତି ନାହିଁ । ଅନେକ ସମୟରେ
ପିଲା କାଦିଲେ ମା' ର ଧାରଣା ହୁଏ ଯେ, ତାହାର
କ୍ଷୀର ଶିଶୁପାଇଁ ଯଥେଷ୍ଟ ନୁହେଁ କିମ୍ବା କ୍ଷୀର ଖାଇବା
ପରେ ପେଟଯନ୍ତ୍ରଣା ଯୋଗୁଁ ସେ କାଦୁଥାଏ । ତେଣୁ
ପିଲା କାଦିବା ମାତ୍ରେ ମା' ମାନେ ପିଲାକୁ ବୋତଲ କ୍ଷୀର
ଦେଇଥାନ୍ତି । ଗୁକିରି କରିଥିବା ପ୍ତା ଲୋକମାନଙ୍କର ଶିଶୁମାନଙ୍କୁ
ବାଧ୍ୟହୋଇ ଗାଇ ବା ବିଭିନ୍ନ ପ୍ରକାର କୃତ୍ରିମ କ୍ଷୀର ଦିଆଯାଏ

କିନ୍ତୁ ସମୟରେ କମ ଓଜନର ପିଲାମାନଙ୍କ
ପକ୍ଷରେ ମା' କ୍ଷୀର ଅପେକ୍ଷା ବୋତଲରୁ କ୍ଷୀର ଖାଇବା
ସହଜ ହୋଇଥାଏ । କେତେକ କ୍ଷେତ୍ରରେ ବିଶେଷକରି
ପିଲାଟି ପ୍ରଥମ ହୋଇଥିଲେ ମା' ମାନେ କେବଳ ନିଜର
କ୍ଷୀର ଉପରେ ଫସ୍ଫର୍ସ୍ ଆସ୍ଥା ରଖିପାରନ୍ତି ନାହିଁ । ପିଲାମାନଙ୍କୁ
ଫୁଦର ଓ ସ୍ତନ୍ନ ରଖିବା ପାଇଁ କୃତ୍ରିମ କ୍ଷୀରର ଉପକାରଣ
ଫପର୍ବରେ ଆଜିକାଲି ହେଉଥିବା ବିଜ୍ଞାପନର ବହୁଳ ପ୍ରସାର
ଦ୍ୱାରା ମା' ମାନେ ପ୍ରଭାବିତ ହେଉଛନ୍ତି । କେତେକ କ୍ଷେତ୍ରରେ
ତାହାର ବା ସ୍ୱାସ୍ଥ୍ୟକର୍ମୀମାନଙ୍କର ପ୍ରକୃତ ଜ୍ଞାନ ବା ଆଗ୍ରହର
ଅଭାବ ଯୋଗୁଁ ମା' ମାନେ ମଧ୍ୟ କୃତ୍ରିମ କ୍ଷୀର ଦେବା
ପାଇଁ ପ୍ରଭାବିତ ହୋଇଥାନ୍ତି ।

ପ୍ରଶ୍ନ: ପ୍ରନପାନଦ୍ୱାରା ମା' ର କୌଣସି ବିଶେଷ ଉପକାର
ହୋଇଥାଏ କି ?

ଉତ୍ତର: ଗର୍ଭାବସ୍ଥାରେ ପ୍ତା ଲୋକମାନଙ୍କର ଦେହରେ
ଅଧିକ ଚର୍ବି ପୃଷ୍ଠି ହୋଇଥାଏ । ଯଦ୍ୱାରା ସେମାନେ ଅତ୍ୟଧିକ
ମୋଟା ହୋଇଯିବାର ସମ୍ଭାବନା ଥାଏ । କିନ୍ତୁ ପରବର୍ତ୍ତୀ
ଅବସ୍ଥାରେ ପିଲାକୁ କ୍ଷୀର ଦେବା ଫଳରେ ଦେହରୁ ଅତ୍ୟଧିକ
ଚର୍ବି ନିସ୍କାସିତ ହୋଇଯାଏ । ଫଳରେ ସେମାନଙ୍କର ଫୁଦର
ସ୍ୱାସ୍ଥ୍ୟ ରହିବା ଫରେ ଫରେ ପ୍ରନର ଗୁଣାତ୍ମକ କାର୍ଯ୍ୟକାରଣତା
ମଧ୍ୟ ବୃଦ୍ଧିପାଏ । ଦ୍ୱିତୀୟତଃ ପ୍ରସବପରେ ମା' ର ଗର୍ଭାଗୟ
ଆକୃତି ବଦଥାଏ କିନ୍ତୁ ପିଲା ଚୁଟୁନି କରି କ୍ଷୀର ଖାଇବା
ଦ୍ୱାରା ମା' ଦେହରେ ଥିବା ପିତୁଇଟାରୀ ପ୍ରସ୍ଥୀ (Pitui-
tary gland) ମାଧ୍ୟମରେ ଗର୍ଭାଗୟ ଆକୃତି

ହ୍ରାସପାଇ ଅନୁଦିନ ମଧ୍ୟରେ ସାଧାରଣ ଅବସ୍ଥାକୁ ଫେରିଆସେ
 ପ୍ରଶ୍ନ: ପରିବାର ନିୟନ୍ତ୍ରଣ ସହ ପ୍ରନପାନର କୌଣସି
 ଫପକ ରହିଛି କି?

ଉତ୍ତର: ପ୍ରସବପରେ ଶିଶୁକୁ ନିୟମିତ ଛାଇପାନ କରାଇଥିବା
 ପ୍ରାଲୋକମାନଙ୍କଠାରେ ସାଧାରଣତଃ ବିଳମ୍ବରେ ମାସିକ
 ଧର୍ମ ପୁନଃ ପ୍ରକାଶିତ ହୋଇଥାଏ । ତେଣୁ ଏହି ସମୟରେ
 ସାଧାରଣତଃ ସେମାନେ ପୁନର୍ବାର ଗର୍ଭବତୀ ହେବାର
 ସମ୍ଭାବନା କରାଯାଇ ନ ଥାଏ । ଯଦିଓ ଏହି ଅବସ୍ଥାରେ
 ଶତକଡା 10 ରୁ 20 ଭାଗ ପ୍ରାଲୋକମାନଙ୍କର ଗର୍ଭବତୀ
 ହେବାର ସମ୍ଭାବନା ଯଥେଷ୍ଟ ଅଧିକ ।

ତେଣୁ ଦେଶର କର୍ତ୍ତମାନ କ୍ରମବର୍ଦ୍ଧିଷ୍ଣୁ ଜନସଂଖ୍ୟାକୁ
 ନିୟନ୍ତ୍ରଣ କରିବାରେ ଏହାର ଗୁଣିକା ରହିଛି ।

ପ୍ରଶ୍ନ: ପ୍ରନପାନ କରାଇ ନ ଥିବା ପ୍ରାଲୋକଙ୍କର କୌଣସି
 କ୍ଷତି ହୁଏ କି ?

ଉତ୍ତର: ଏହି ପ୍ରାଲୋକମାନେ ଅନେକ ସମୟରେ ପ୍ରନରେ

ଭାରି ଭାରି ଭାବ ଓ ଧନ୍ୟତା ଅନୁଭବ କରିଥାନ୍ତି । ଏହାଛଡା
 ପ୍ରନରେ ମଧ୍ୟ କ୍ଷତ (Mastitis) ହେବାର ସମ୍ଭାବନା
 ଯଥେଷ୍ଟ ଥାଏ ଓ ଏହାସହ ଜ୍ୱର (Milk Fever)

ହୋଇପାରେ । ପ୍ରନରେ କର୍କଟ ରୋଗ Breast Cancer
 ରୋଗୁଥିବା ପ୍ରାଲୋକମାନଙ୍କଠାରୁ ଅନୁସନ୍ଧାନରୁ
 ଜଣାଯାଇଛି ଯେ ପିଲାମାନଙ୍କୁ ପ୍ରନପାନ କରାଇନଥିବା
 ପ୍ରାଲୋକମାନଙ୍କ କ୍ଷେତ୍ରରେ ଏହାର ହାର ଯଥେଷ୍ଟ ଅଧିକ ।

ଉପରୋକ୍ତ ଆଲୋଚନାରୁ ସ୍ପଷ୍ଟ ପ୍ରତୀୟମାନ
 ହେଉଛି ଯେ, ଶିଶୁପାଇଁ ମା' ଛାଇର ଆବଶ୍ୟକତା ଅନିବାର୍ଯ୍ୟ
 ତେଣୁ ସମାଜର ବିଭିନ୍ନସ୍ତରରେ ଥିବା ପଚେତନଶୀଳ ବ୍ୟକ୍ତିମାନେ
 ଏହାର ଉପାଦେୟତା ଫପକରେ ଅନ୍ୟମାନଙ୍କୁ ପ୍ରୋତ୍ସାହିତ
 କରିବା ବାହୁନୀୟ ।

ପରବାରୀ ହୋମିଓ କଲେଜ,
 ଭୁବନେଶ୍ୱର ।



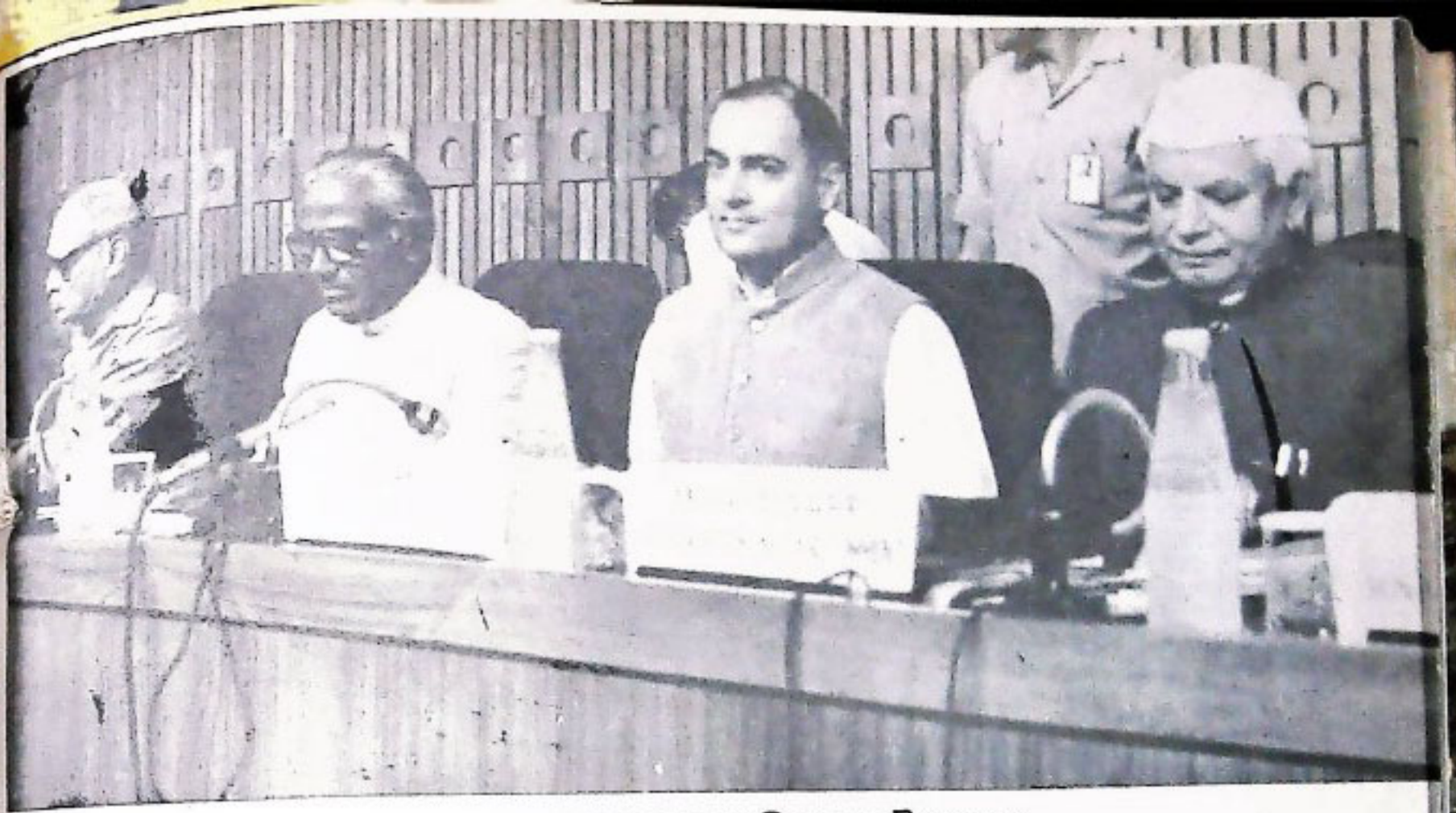

ଜାତୀୟ ଉନ୍ନୟନ ପରିଷଦ ବୈଠକରେ.....



ଶାରୀରିକ ଅସାମର୍ଥ୍ୟଙ୍କ କଲ୍ୟାଣ ନିମନ୍ତେ
ଜାତୀୟ ପୁରସ୍କାର ପ୍ରାପ୍ତ ବ୍ୟକ୍ତିଙ୍କ ଗହଣରେ
ରାଷ୍ଟ୍ରପତି



ଭାରତ ରତ୍ନ, ପଦ୍ମ ବିଭୂଷଣ, ପଦ୍ମ ଭୂଷଣ ଓ
 ପଦ୍ମଶ୍ରୀ ଉପାଧି ପ୍ରାପ୍ତ ବିଶିଷ୍ଟ ବ୍ୟକ୍ତି ବୃନ୍ଦ ।



ଭାରତୀୟ ସମାଜ ପତ୍ର ସମିତିର ସୁବର୍ଣ୍ଣ
 ଜୟନ୍ତୀ ଉତ୍ସବ ଉଦ୍‌ଘାଟନ ।

ଅକଳି ପ୍ରସଙ୍ଗ

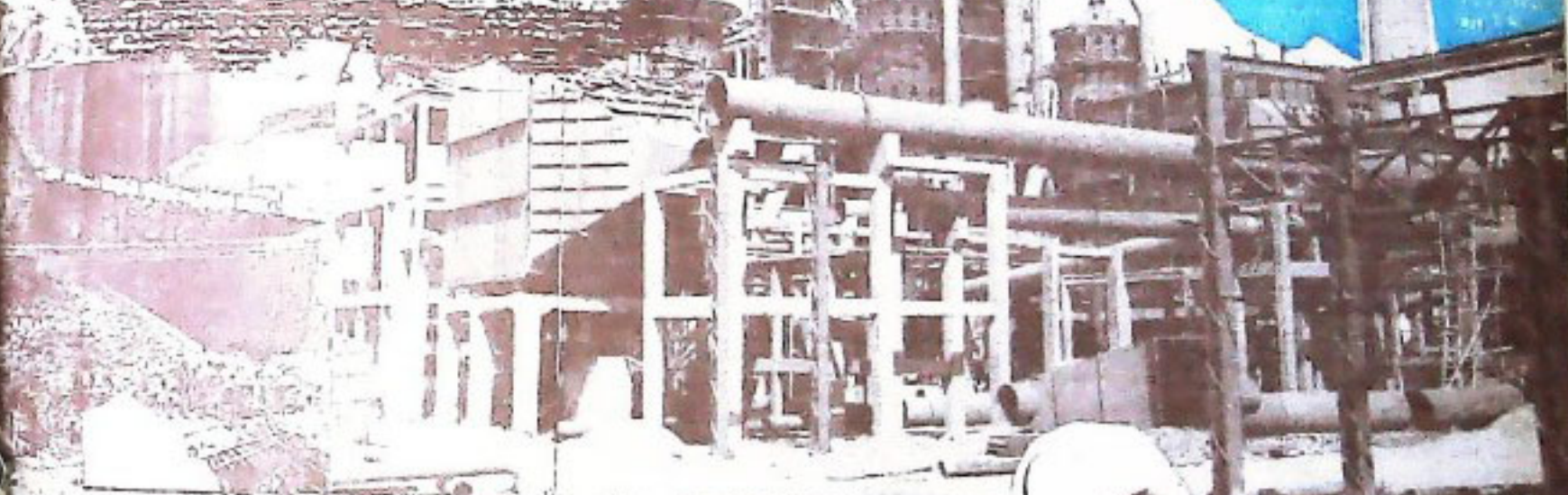

CO-OP. SOCIETY
DAP. 1952. 1953. 1954. 1955.
DAP. 1956. 1957. 1958. 1959.
DAP. 1960. 1961. 1962. 1963.